



Mahidol University
Wisdom of the Land

E-Meeting MUFS

ระเบียบวาระการประชุมสภาคณาจารย์ สามัญ ครั้งที่ 2/2565

วันพุธที่ 2 กุมภาพันธ์ 2565

ณ ห้องประชุมศาสตราจารย์เกียรติคุณ นพ.นที รัชชพลเมือง ชั้น 5

อาคารสำนักงานอธิการบดี มหาวิทยาลัยมหิดล ศาลายา

และ Webex Meeting

เอกสารประกอบการประชุมสภาคณาจารย์สามัญ ครั้งที่ ๒/๒๕๖๕ วันพุธที่ ๒ กุมภาพันธ์ พ.ศ. ๒๕๖๕

ระเบียบวาระที่ ๑ เรื่องแจ้งเพื่อทราบ

๑.๑ สรุปมติที่ประชุมสภามหาวิทยาลัยมหิดล ครั้งที่ ๕๗๖

สาระสำคัญ ตามที่สภามหาวิทยาลัยมหิดล ในการประชุมครั้งที่ ๕๗๖ (๑/๒๕๖๕) เมื่อวันพุธที่ ๑๙ มกราคม พ.ศ. ๒๕๖๕ เวลา ๑๓.๐๐ น. ณ ห้องประชุมศาสตราจารย์เกียรติคุณ นายแพทย์นิธิ รักษ์พลเมือง ชั้น ๕ สำนักงานอธิการบดี มหาวิทยาลัยมหิดล ศาลายา ได้เสร็จสิ้นไปแล้ว นั้น

ในการนี้ สำนักงานสภามหาวิทยาลัยมหิดล ซึ่งทำหน้าที่ฝ่ายเลขานุการที่ประชุมฯ ได้จัดทำสรุปมติที่ประชุมสภามหาวิทยาลัยในวันดังกล่าวเสร็จเรียบร้อยแล้ว รายละเอียดปรากฏตามเอกสารที่แนบมาพร้อมนี้ โดยจะมีการรับรองมติที่ประชุมฯ ครั้งดังกล่าว ในการประชุมสภามหาวิทยาลัยมหิดล ครั้งที่ ๕๗๗ วันพุธที่ ๒๓ กุมภาพันธ์ พ.ศ. ๒๕๖๕ ต่อไป

สรุปมติที่ขอ เสนอที่ประชุมสภาคณาจารย์สามัญเพื่อรับทราบ

มติที่ประชุม

.....

.....

.....

.....

.....

.....

ฝ่ายเลขานุการที่ประชุมสภามหาวิทยาลัย

สำนักงานสภามหาวิทยาลัยมหิดล

๒๗ มกราคม ๒๕๖๕

(ร่าง) สรุปมติที่ประชุมสภามหาวิทยาลัยมหิดล ครั้งที่ ๕๗๖ (๑/๒๕๖๕)

เมื่อวันที่ ๑๙ มกราคม พ.ศ. ๒๕๖๕

ระเบียบวาระที่	เรื่องที่เสนอ	มติที่ประชุม
ระเบียบวาระที่ ๑ เรื่องที่ประธานจะแจ้งต่อที่ประชุม		
๑.๑	กรรมการสภามหาวิทยาลัย ผู้เข้าร่วมประชุม จำนวน ๒๗ ท่าน และลาประชุม จำนวน ๒ ท่าน	รับทราบ
๑.๒	แสดงความยินดีและมอบรางวัล แก่ผู้ได้รับรางวัลการสอนออนไลน์ มหาวิทยาลัยมหิดล พ.ศ. ๒๕๖๓	รับทราบ และแสดงความยินดี พร้อมข้อเสนอแนะ
ระเบียบวาระที่ ๒ รับรองรายงานการประชุม		
๒.๑	รายงานการประชุมสภามหาวิทยาลัยมหิดล ครั้งที่ ๕๗๕ วันที่ ๑๕ ธันวาคม พ.ศ. ๒๕๖๔ จำนวน ๑๕ หน้า พร้อมสรุปมติที่ประชุมสภามหาวิทยาลัย จำนวน ๗ หน้า	รับรองรายงานการประชุมสภามหาวิทยาลัยมหิดล ครั้งที่ ๕๗๕ โดยไม่มีการแก้ไข
ระเบียบวาระที่ ๓ เรื่องสืบเนื่อง		
๓.๑	รายงานผลการดำเนินการตามมติที่ประชุมสภามหาวิทยาลัย	รับทราบ
ระเบียบวาระที่ ๔ เรื่องเสนอเชิงนโยบาย		
๔.๑	รายงานจากอธิการบดี (Presidential Report) ครั้งที่ ๑/๒๕๖๕ อธิการบดี นำเสนอรายงานความก้าวหน้าผลการปฏิบัติงานของอธิการบดี ซึ่งลงนามจัดทำข้อตกลงการปฏิบัติงานกับนายกสภามหาวิทยาลัย ในการประชุมสภามหาวิทยาลัยมหิดล ครั้งที่ ๕๗๓ เมื่อวันที่ ๒๐ ตุลาคม พ.ศ. ๒๕๖๔ โดยมีความคืบหน้าผลการดำเนินงานตามข้อตกลงการปฏิบัติงานผู้บริหาร ในช่วง ๓ เดือนที่ผ่านมา (ตุลาคม-ธันวาคม พ.ศ. ๒๕๖๔) รายละเอียดตามเอกสารประกอบการประชุม และวิดีโอที่นำเสนอ	รับทราบ พร้อมข้อเสนอแนะ
๔.๒	วิสัยทัศน์ ยุทธศาสตร์ และแผนการดำเนินงานของวิทยาลัยดุริยางคศิลป์ อาจารย์ ดร.ณรงค์ ปรานค์เจริญ คณบดีวิทยาลัยดุริยางคศิลป์ นำเสนอวิสัยทัศน์ ยุทธศาสตร์ และแผนการดำเนินงานของวิทยาลัยฯ ดังนี้ วิสัยทัศน์ “มุ่งสู่การเป็นผู้นำทางการศึกษาดนตรีในเอเชียอาคเนย์และระดับโลก” จุดเด่น การใช้โอกาสเชิงกลยุทธ์ด้านความเป็นนานาชาติทางการศึกษาในการผลักดันการรับรองหลักสูตรในระดับนานาชาติ โดยเริ่มดำเนินการอย่างต่อเนื่องตั้งแต่ปี ๒๕๖๐ และในปี ๒๕๖๔ หลักสูตรในระดับปริญญา (ปริญญาตรี-ปริญญาเอก) ได้รับการรับรองมาตรฐานจาก MusiQuE ครบทุกหลักสูตร ทั้งนี้ ยังได้รับการจัดอันดับโดย QS World University Rankings by Subject อันดับ Top 100 ในสาขา Performing Arts จากการวิเคราะห์ข้อมูล SWOT วิทยาลัยฯ ได้จัดทำแผนยุทธศาสตร์หลัก เพื่อสร้างความเป็นเลิศ ๔ ด้าน คือ (๑) ด้านการศึกษา (๒) ด้านงานวิจัยและงานสร้างสรรค์ (๓) การบริการวิชาการ (๔) การบริหารจัดการที่ยั่งยืน ทั้งนี้ แต่ละยุทธศาสตร์ของวิทยาลัยฯ สอดคล้องกับเป้าหมายตามแผนยุทธศาสตร์หลักทั้ง ๔ ด้านของมหาวิทยาลัยมหิดล รายละเอียดตามเอกสารประกอบการประชุม และวิดีโอที่นำเสนอ	รับทราบ พร้อมข้อเสนอแนะ
ระเบียบวาระที่ ๕ เรื่องเสนอเพื่อพิจารณา		
๕.๑	การแต่งตั้งหัวหน้าส่วนงาน คณะกรรมการสรรหา และคณะกรรมการอื่น ๆ	
๕.๑.๑	แต่งตั้งผู้อำนวยการศูนย์สัตว์ทดลองแห่งชาติ ตามที่ สภามหาวิทยาลัยมหิดลในการประชุม ครั้งที่ ๕๗๓ เมื่อวันที่ ๒๐ ตุลาคม พ.ศ. ๒๕๖๔ มีมติให้แต่งตั้งคณะกรรมการสรรหาผู้อำนวยการศูนย์สัตว์ทดลองแห่งชาติ เพื่อดำเนินการสรรหาผู้อำนวยการต่อไป นั้น บัดนี้ การดำเนินการสรรหาได้เสร็จสิ้น ผลการสรรหาปรากฏว่า นายสัตวแพทย์สุรชัย จันทร์ทิพย์ พนักงานมหาวิทยาลัย งานบริการวิชาการ ศูนย์สัตว์ทดลองแห่งชาติ เป็นผู้ได้รับการเสนอชื่อให้ดำรงตำแหน่งผู้อำนวยการศูนย์สัตว์ทดลองแห่งชาติ จึงเสนอสภามหาวิทยาลัยพิจารณาอนุมัติแต่งตั้งตำแหน่งดังกล่าว	อนุมัติแต่งตั้ง นายสัตวแพทย์สุรชัย จันทร์ทิพย์ ให้ดำรงตำแหน่งผู้อำนวยการศูนย์สัตว์ทดลองแห่งชาติ ทั้งนี้ ตั้งแต่วันที่ ๑ กุมภาพันธ์ พ.ศ. ๒๕๖๕ โดยมีวาระการดำรงตำแหน่ง ๔ ปี
๕.๑.๒	แต่งตั้งกรรมการอุทธรณ์และร้องทุกข์ประจำมหาวิทยาลัยมหิดล แทนตำแหน่งที่ว่าง ตามที่ สภามหาวิทยาลัยมหิดล ครั้งที่ ๕๕๖ เมื่อวันที่ ๒๐ พฤษภาคม พ.ศ. ๒๕๖๓ มีมติให้คณะกรรมการอุทธรณ์ฯ ชุดเดิม ปฏิบัติหน้าที่ไปก่อนจนกว่าจะได้แต่งตั้งคณะกรรมการอุทธรณ์ฯ ชุดใหม่ นั้น ทั้งนี้ สภาคณาจารย์ได้มีการเลือกตั้งสมาชิกสภาคณาจารย์ชุดใหม่และได้ดำเนินการเลือกผู้แทนของสภาคณาจารย์เพื่อทำหน้าที่เป็นกรรมการอุทธรณ์ฯ แทนตำแหน่งที่ว่าง เมื่อวันที่ ๑ ธันวาคม พ.ศ. ๒๕๖๔ โดยที่ประชุมมีมติเสนอ ผู้ช่วยศาสตราจารย์ ดร. น.สพ.ดุสิต เลاهشินณรงค์ สังกัดภาควิชาเวชศาสตร์คลินิกและการสาธารณสุข คณะสัตวแพทยศาสตร์ เป็นกรรมการอุทธรณ์ฯ แทนตำแหน่งที่ว่าง ในการนี้ จึงเสนอสภามหาวิทยาลัยเพื่ออนุมัติแต่งตั้ง ผู้ช่วยศาสตราจารย์ ดร. น.สพ.ดุสิต เลاهشินณรงค์ เป็นกรรมการอุทธรณ์และร้องทุกข์ประจำมหาวิทยาลัยมหิดล แทนตำแหน่งที่ว่าง นับตั้งแต่วันที่ ๑ ธันวาคม พ.ศ. ๒๕๖๔	อนุมัติ
๕.๑.๓	แต่งตั้งคณะกรรมการอำนวยการศูนย์ตรวจสอบสารต้องห้ามในนักกีฬา ตามข้อบังคับมหาวิทยาลัยมหิดล ว่าด้วยการบริหารงานในสถาบันวิทยาศาสตร์การวิเคราะห์และตรวจสอบสารในนักกีฬา พ.ศ. ๒๕๖๔ หมวด ๓ การบริหารงานของศูนย์ตรวจสอบสารต้องห้ามในนักกีฬา ส่วนที่ ๒ คณะกรรมการอำนวยการศูนย์ ข้อ ๒๔ กำหนดไว้ว่า ให้สภามหาวิทยาลัยพิจารณาแต่งตั้งคณะกรรมการอำนวยการศูนย์ โดยมีองค์ประกอบตาม (๗) “ผู้ทรงคุณวุฒิ	สภามหาวิทยาลัยมีมติแต่งตั้งคณะกรรมการอำนวยการศูนย์ตรวจสอบสารต้องห้ามในนักกีฬา ตามที่เสนอ

ระเบียบวาระที่	เรื่องที่เสนอ	มติที่ประชุม
	<p>จำนวนไม่เกิน ๕ คน จากการเสนอชื่อของคณะกรรมการอำนวยการศูนย์ ตาม (๑) ถึง (๖) โดยต้องมีผู้แทนจากการกีฬาแห่งประเทศไทยซึ่งทำหน้าที่ควบคุมหรือดูแลการใช้สารต้องห้ามอย่างน้อย ๑ คน เป็นกรรมการ” นั้น ทั้งนี้ คณะกรรมการอำนวยการศูนย์ ได้ประชุมครั้งที่ ๑/๒๕๖๔ เมื่อวันที่ ๒๓ ธันวาคม พ.ศ. ๒๕๖๔ ได้เสนอชื่อ ๕ ราย ดังนี้ (๑) ศาสตราจารย์เกียรติคุณ นพ.อรรถ นานา (๒) ศาสตราจารย์ ดร. นพ.ประสิทธิ์ วัฒนาภา (๓) นายยุทธนา ภาณุมากรณ์ (๔) ผู้จัดการกองทุนพัฒนากีฬาแห่งชาติ (๕) ผู้อำนวยการฝ่ายวิทยาศาสตร์การกีฬา การกีฬาแห่งประเทศไทย ในการนี้ จึงเสนอสภามหาวิทยาลัยเพื่อพิจารณาแต่งตั้งคณะกรรมการอำนวยการศูนย์ตรวจสอบสารต้องห้ามในนักกีฬา และขอเสนอหัวหน้าสำนักงานผู้อำนวยการสถาบันฯ เป็นผู้ช่วยเลขานุการ</p>	
๕.๑.๔	<p>แต่งตั้งเลขานุการคณะกรรมการพิจารณาตำแหน่งทางวิชาการ</p> <p>ตามที่ สภามหาวิทยาลัยมหิดล ในการประชุมครั้งที่ ๕๕๐ เมื่อวันที่ ๒๐ พฤศจิกายน พ.ศ. ๒๕๖๒ มีมติแต่งตั้งคณะกรรมการพิจารณาตำแหน่งทางวิชาการ (ก.พ.ว.) และศาสตราจารย์ น.พ.วชิร คชการ รองอธิการบดีฝ่ายวิจัยและวิชาการ ทำหน้าที่เลขานุการ ก.พ.ว. และสภามหาวิทยาลัยมหิดล ในการประชุมครั้งที่ ๕๗๕ เมื่อวันที่ ๑๕ ธันวาคม พ.ศ. ๒๕๖๔ มีมติเปลี่ยนแปลงชื่อตำแหน่ง “รองอธิการบดีฝ่ายทรัพยากรบุคคล” เป็น “รองอธิการบดีฝ่ายพัฒนาทรัพยากรมนุษย์” พร้อมทั้งแต่งตั้ง ศาสตราจารย์ น.พ.วชิร คชการ ให้ดำรงตำแหน่งรองอธิการบดีฝ่ายพัฒนาทรัพยากรมนุษย์ ตั้งแต่วันที่ ๒๑ ธันวาคม พ.ศ. ๒๕๖๔ เป็นต้นไป ทั้งนี้ เพื่อให้การดำเนินการตามภารกิจของ ก.พ.ว. เป็นไปด้วยความต่อเนื่อง จึงเสนอสภามหาวิทยาลัยเพื่อพิจารณาแต่งตั้ง ศาสตราจารย์ น.พ.วชิร คชการ รองอธิการบดีฝ่ายพัฒนาทรัพยากรมนุษย์ ทำหน้าที่เลขานุการคณะกรรมการพิจารณาตำแหน่งทางวิชาการ ตั้งแต่วันที่ ๒๑ ธันวาคม พ.ศ. ๒๕๖๔ - ๑๙ พฤศจิกายน พ.ศ. ๒๕๖๕ (ตามวาระของ ก.พ.ว.)</p>	อนุมัติ
๕.๑.๕	<p>แต่งตั้งคณะกรรมการและเลขานุการคณะกรรมการพิจารณาผู้สมควรได้รับการเสนอขอพระราชทานเหรียญดุษฎีมาลา เข็มศิลปวิทยา</p> <p>ตามคำสั่งสภามหาวิทยาลัยมหิดล ที่ ๓๖/๒๕๖๓ ลงวันที่ ๑๓ กรกฎาคม พ.ศ. ๒๕๖๓ แต่งตั้งคณะกรรมการพิจารณาเสนอชื่อผู้สมควรได้รับการเสนอขอพระราชทานเหรียญดุษฎีมาลา เข็มศิลปวิทยา เนื่องจากรองศาสตราจารย์ นพ.ธัญย์ สุภัทรพันธุ์ กรรมการและเลขานุการคณะกรรมการฯ ได้เกษียณอายุงานในวันที่ ๓๐ กันยายน พ.ศ. ๒๕๖๔ และมหาวิทยาลัยได้มีการเปลี่ยนแปลงตำแหน่งรองอธิการบดี โดยได้แต่งตั้งศาสตราจารย์ น.พ.วชิร คชการ ให้ดำรงตำแหน่งรองอธิการบดีฝ่ายพัฒนาทรัพยากรมนุษย์ ตั้งแต่วันที่ ๒๑ ธันวาคม พ.ศ. ๒๕๖๔ ทั้งนี้ เพื่อให้การดำเนินการของคณะกรรมการฯ เป็นไปอย่างถูกต้องและต่อเนื่อง อธิการบดีจึงเสนอสภามหาวิทยาลัยเพื่อพิจารณาแต่งตั้งศาสตราจารย์ น.พ.วชิร คชการ รองอธิการบดีฝ่ายพัฒนาทรัพยากรมนุษย์ เป็นกรรมการและเลขานุการคณะกรรมการพิจารณาเสนอชื่อผู้สมควรจะได้รับการขอพระราชทานเหรียญดุษฎีมาลา เข็มศิลปวิทยา ตั้งแต่วันที่ ๒๑ ธันวาคม พ.ศ. ๒๕๖๔ เป็นต้นไป</p>	อนุมัติ
๕.๒	<p>ขออนุมัติหลักการเปิดหลักสูตร</p>	
๕.๒.๑	<p>การเสนอขออนุมัติหลักการเปิดหลักสูตรวิทยาศาสตรบัณฑิต สาขาวิชาโภชนาวิทยาและการกำหนดอาหาร หลักสูตรใหม่ พ.ศ. ๒๕๖๖</p> <p>คณะสาธารณสุขศาสตร์ เสนอขออนุมัติหลักการเปิดหลักสูตรดังกล่าว เพื่อให้สภามหาวิทยาลัยพิจารณาให้ความเห็นชอบก่อนจัดทำรูปเล่มหลักสูตร เพื่อเสนอมหาวิทยาลัยดำเนินการต่อไป</p>	อนุมัติหลักการเปิดหลักสูตรวิทยาศาสตรบัณฑิต สาขาวิชาโภชนาวิทยาและการกำหนดอาหาร หลักสูตรใหม่ พ.ศ. ๒๕๖๖
๕.๓	<p>อุทธรณ์คำสั่งให้خذใช้คำสันทัดแทนของบุคลากรวิทยาลัยราชสุดา จำนวน ๑ ราย</p>	
	<p>อุทธรณ์คำสั่งให้خذใช้คำสันทัดแทนของบุคลากรวิทยาลัยราชสุดา จำนวน ๑ ราย</p> <p>มหาวิทยาลัยมหิดลได้รับหนังสืออุทธรณ์ของบุคลากร วิทยาลัยราชสุดา (ผู้อุทธรณ์) ฉบับลงวันที่ ๗ ธันวาคม พ.ศ. ๒๕๖๔ มหาวิทยาลัยได้พิจารณาคำอุทธรณ์ของผู้อุทธรณ์แล้วมีความเห็นว่าคำอุทธรณ์ของผู้อุทธรณ์ไม่อาจหักล้างข้อเท็จจริงและพยานหลักฐานตามที่ได้จากการสอบสวนของคณะกรรมการสอบข้อเท็จจริงความรับผิดชอบทางละเมิดได้ ประกอบกับไม่ปรากฏว่ามีพยานหลักฐานใหม่นอกเหนือจากที่ปรากฏตามสำนวนของคณะกรรมการสอบข้อเท็จจริงความรับผิดชอบทางละเมิด มหาวิทยาลัยจึงรายงานความเห็นพร้อมเหตุผลมายังสภามหาวิทยาลัยเพื่อพิจารณาคำอุทธรณ์ ตามมาตรา ๔๕ วรรคสอง และวรรคสาม แห่งพระราชบัญญัติวิธีปฏิบัติราชการทางปกครอง พ.ศ. ๒๕๓๙ ประกอบกับข้อ ๒ (๑๔) ของกฎกระทรวงฉบับที่ ๔ (พ.ศ. ๒๕๔๐) ออกตามความในพระราชบัญญัติวิธีปฏิบัติราชการทางปกครอง พ.ศ. ๒๕๓๙ กำหนดให้สภามหาวิทยาลัย (ผู้มีอำนาจพิจารณาอุทธรณ์) พิจารณาอุทธรณ์ให้แล้วเสร็จภายใน ๓๐ วัน นับแต่วันที่ได้รับรายงาน ถ้ามีเหตุจำเป็นไม่อาจพิจารณาอุทธรณ์ให้แล้วเสร็จภายในระยะเวลาดังกล่าวได้ให้มีหนังสือแจ้งให้ผู้อุทธรณ์ทราบก่อนครบกำหนด โดยขยายระยะเวลาพิจารณาอุทธรณ์ออกไปได้ไม่เกิน ๓๐ วัน นับแต่วันที่</p>	<p>๑. มอบหมายให้คณะกรรมการอุทธรณ์และร้องทุกข์ ประจํามหาวิทยาลัยมหิดลพิจารณาให้ความเห็นเรื่องอุทธรณ์คำสั่งให้خذใช้คำสันทัดแทนของผู้อุทธรณ์ ก่อนเสนอสภามหาวิทยาลัยมหิดลพิจารณาต่อไป</p> <p>๒. อนุมัติขยายระยะเวลาการพิจารณาอุทธรณ์คำสั่งให้خذใช้คำสันทัดแทนของผู้อุทธรณ์ออกไปอีก ๓๐ วัน นับแต่วันครบกำหนดและมีหนังสือแจ้งให้ผู้อุทธรณ์ทราบ</p>

ระเบียบวาระที่	เรื่องที่เสนอ	มติที่ประชุม
	<p>ครบกำหนด ในการนี้ จึงเสนอสภามหาวิทยาลัยเพื่อพิจารณาสั่งการ (๑) มอบหมายให้คณะกรรมการอุทธรณ์และร้องทุกข์ประจำมหาวิทยาลัยมหิดลพิจารณาให้ความเห็นเรื่องอุทธรณ์คำสั่งให้خذใช้คำสั่งใหม่ทดแทนของผู้อุทธรณ์ ก่อนเสนอสภามหาวิทยาลัยมหิดลพิจารณาต่อไป และ (๒) ขยายระยะเวลาการพิจารณาอุทธรณ์คำสั่งให้خذใช้คำสั่งใหม่ทดแทนของผู้อุทธรณ์ออกไปอีก ๓๐ วัน นับแต่วันครบกำหนดและมีหนังสือแจ้งให้ผู้อุทธรณ์ทราบ รายละเอียดตามเอกสารประกอบการประชุม</p>	
๕.๔	<p>โครงการก่อสร้างอาคารจอดรถ (หลังที่ ๑) ศูนย์การแพทย์กาญจนาภิเษก คณะแพทยศาสตร์ศิริราชพยาบาล</p>	
	<p><u>โครงการก่อสร้างอาคารจอดรถ (หลังที่ ๑) ศูนย์การแพทย์กาญจนาภิเษก คณะแพทยศาสตร์ศิริราชพยาบาล</u></p> <p>ตามแผนแม่บทการพัฒนาพื้นที่ศูนย์การแพทย์กาญจนาภิเษก ได้กำหนดให้ใช้พื้นที่ระหว่างอาคารศูนย์การแพทย์ฯ และอาคารทันตกรรม เป็นอาคารจอดรถ (หลังที่ ๑) พื้นที่ประมาณ ๓ ไร่ครึ่ง เพื่อรองรับการขยายกำลังการให้บริการทางการแพทย์ มูลค่างานลงทุนก่อสร้างประมาณ ๕๕๐ ล้านบาท ซึ่งศูนย์การแพทย์ฯ มีเงินลงทุนจำกัดและมีไว้สำหรับลงทุนเพื่อการบริหารทางการแพทย์เป็นหลัก จึงมีแนวคิดดำเนินโครงการอาคารจอดรถ (หลังที่ ๑) ลงทุนและบริหารโดยเอกชน ระยะเวลาให้สิทธิไม่เกิน ๓๐ ปี ซึ่งศูนย์บริหารสินทรัพย์ได้ศึกษาข้อมูลความเป็นไปได้ พบว่าโครงการมีความเป็นไปได้ในการลงทุน แม้ผลตอบแทนการลงทุนจะไม่สูงนัก อีกทั้งศูนย์การแพทย์ฯ มีประสบการณ์และทักษะในการบริหารพื้นที่ประเภทนี้น้อยกว่าเอกชน รวมถึงข้อจำกัดด้านการบริหารจัดการที่คล่องตัวน้อยกว่า จึงควรให้เอกชนลงทุนและบริหารโครงการนี้มากกว่าดำเนินการเอง ในการนี้ จึงเสนอสภามหาวิทยาลัยเพื่อพิจารณาอนุมัติ</p>	อนุมัติ พร้อมข้อเสนอแนะ
๕.๕	<p>วิทยาลัยวิทยาศาสตร์และเทคโนโลยีการกีฬา เสนอขออนุมัติให้มีอาจารย์พิเศษมีชั่วโมงสอนในรายวิชามากกว่าร้อยละ ๕๐</p>	
	<p>ตามประกาศกระทรวงศึกษาธิการ เรื่อง เกณฑ์มาตรฐานหลักสูตรระดับปริญญาตรี พ.ศ. ๒๕๕๘ และประกาศกระทรวงศึกษาธิการ เรื่อง เกณฑ์มาตรฐานหลักสูตรระดับบัณฑิตศึกษา พ.ศ. ๒๕๕๘ ในกรณีของอาจารย์พิเศษ ระบุว่า หากรายวิชาใดมีความจำเป็นต้องใช้ความเชี่ยวชาญของบุคลากรภายนอกมากกว่าร้อยละ ๕๐ สถาบันอุดมศึกษาสามารถดำเนินการได้ โดยต้องได้รับความเห็นชอบจากสภาสถาบันอุดมศึกษา ในการนี้ วิทยาลัยวิทยาศาสตร์และเทคโนโลยีการกีฬา จึงเสนอสภามหาวิทยาลัยเพื่อขออนุมัติรายวิชาที่อาจารย์พิเศษมีชั่วโมงสอนของรายวิชามากกว่าร้อยละ ๕๐ ของรายวิชา จำนวน ๖ รายวิชา และอาจารย์พิเศษ จำนวน ๔ ท่าน ซึ่งที่ประชุมคณะกรรมการประจำของวิทยาลัยวิทยาศาสตร์และเทคโนโลยีการกีฬา ครั้งที่ ๒๒/๒๕๖๔ เมื่อวันที่ ๒๔ พฤศจิกายน พ.ศ. ๒๕๖๔ ได้พิจารณาและมีมติรับรองรายวิชาและรายชื่ออาจารย์พิเศษดังกล่าวเรียบร้อยแล้ว โดยเริ่มสอนในภาคการศึกษาที่ ๒ ปีการศึกษา ๒๕๖๔ เป็นต้นไป รายละเอียดตามเอกสารประกอบการประชุม</p>	อนุมัติ
๕.๖	<p>คณะวิศวกรรมศาสตร์ เสนอขออนุมัติให้มีอาจารย์พิเศษมีชั่วโมงสอนในรายวิชามากกว่าร้อยละ ๕๐</p>	
	<p>-คณะวิศวกรรมศาสตร์ขอลถอนวาระการประชุม-</p>	
๕.๗	<p>การประเมินผลการปฏิบัติงานของผู้อำนวยการศูนย์ตรวจสอบภายใน รอบปีการประเมิน พ.ศ. ๒๕๖๔ (วาระลับ)</p>	
	<p><u>การประเมินผลการปฏิบัติงานของผู้อำนวยการศูนย์ตรวจสอบภายใน รอบปีการประเมิน พ.ศ. ๒๕๖๔ (วาระลับ)</u></p> <p>ตามข้อบังคับมหาวิทยาลัยมหิดล ว่าด้วยการตรวจสอบภายในของมหาวิทยาลัยมหิดล พ.ศ. ๒๕๖๓ ข้อ ๗ ระบุให้การประเมินผลการปฏิบัติงานของผู้อำนวยการ เป็นอำนาจหน้าที่ของสภามหาวิทยาลัยโดยข้อเสนอแนะของคณะกรรมการตรวจสอบ และให้อธิการบดีสั่งการให้เป็นไปตามมติของสภามหาวิทยาลัย สำหรับในรอบปีการประเมิน พ.ศ. ๒๕๖๔ ได้ดำเนินการประเมินผลการปฏิบัติงานโดยคณะกรรมการประเมินของสำนักงานอธิการบดี ซึ่งมีรองอธิการบดีที่กำกับ ดูแล เป็นประธาน และอธิการบดีได้พิจารณาผลการประเมิน และร้อยละการเลื่อนเงินเดือน ณ ๑ ตุลาคม พ.ศ. ๒๕๖๔ แล้ว ทั้งนี้ ได้นำผลการประเมิน และร้อยละในการเลื่อนเงินเดือนเสนอที่ประชุมคณะกรรมการตรวจสอบฯ พิจารณาในการประชุมครั้งที่ ๗๐ (๑/๒๕๖๕) เมื่อวันที่ ๒๓ ธันวาคม พ.ศ. ๒๕๖๔ มีมติเห็นชอบตามที่คณะกรรมการประเมินฯ และอธิการบดีเสนอ จึงเห็นควรเสนอสภามหาวิทยาลัยพิจารณาต่อไป</p>	เห็นชอบตามเสนอ
<p>ระเบียบวาระที่ ๖ เรื่องเสนอเพื่อตกที่ว่าง</p>		
๖.๑	<p>ขออนุมัติตำแหน่งทางวิชาการ</p>	
๖.๑.๑	<p><u>การพิจารณาตำแหน่งทางวิชาการ (วาระลับ)</u></p> <p>คณะกรรมการพิจารณาคำแหน่งทางวิชาการ ในการประชุมครั้งที่ ๑/๒๕๖๕ เมื่อวันที่ ๑๐ มกราคม พ.ศ. ๒๕๖๕ ได้พิจารณากลับรองคุณสมบัตินและผลงานทางวิชาการของผู้เสนอขอตำแหน่งทางวิชาการแล้ว เห็นสมควรแต่งตั้งให้ดำรงตำแหน่งผู้ช่วยศาสตราจารย์ จำนวน ๑๖ ราย</p>	<p>๑. อนุมัติแต่งตั้งให้ดำรงตำแหน่งผู้ช่วยศาสตราจารย์ จำนวน ๑๖ ราย รองศาสตราจารย์ จำนวน ๕ ราย และรองศาสตราจารย์พิเศษ จำนวน ๑ ราย</p>

ระเบียบวาระที่	เรื่องที่เสนอ	มติที่ประชุม
	รองศาสตราจารย์ จำนวน ๕ ราย และรองศาสตราจารย์พิเศษ จำนวน ๑ ราย และยังไม่แต่งตั้งตำแหน่งผู้ช่วยศาสตราจารย์ จำนวน ๒ ราย รองศาสตราจารย์ จำนวน ๒ ราย ศาสตราจารย์ จำนวน ๑ ราย และศาสตราจารย์ที่ได้รับเงินประจำตำแหน่งสูงขึ้น จำนวน ๑ ราย รายละเอียดปรากฏตามเอกสารลับ	๒. เห็นชอบการไม่แต่งตั้งตำแหน่งผู้ช่วยศาสตราจารย์ จำนวน ๒ ราย รองศาสตราจารย์ จำนวน ๒ ราย ศาสตราจารย์ จำนวน ๑ ราย และศาสตราจารย์ที่ได้รับเงินประจำตำแหน่งสูงขึ้น จำนวน ๑ ราย
๖.๑.๒	ผลงานทางวิชาการของผู้เสนอขอตำแหน่งทางวิชาการ (วาระลับ) สำนักงานปลัดกระทรวงการอุดมศึกษา วิทยาศาสตร์ วิจัยและนวัตกรรม ได้มีหนังสือแจ้งให้สภามหาวิทยาลัยพิจารณาเกี่ยวกับผลงานทางวิชาการของบุคคล จำนวน ๓ ราย คณะกรรมการพิจารณาตำแหน่งทางวิชาการ ในการประชุมครั้งที่ ๑๒/๒๕๖๔ เมื่อวันที่ ๑๓ ธันวาคม พ.ศ. ๒๕๖๔ และครั้งที่ ๑/๒๕๖๕ เมื่อวันที่ ๑๐ มกราคม พ.ศ. ๒๕๖๕ ได้พิจารณาผลงานทางวิชาการของบุคคลทั้ง ๓ รายแล้ว เห็นสมควรเสนอสภามหาวิทยาลัยเพื่อพิจารณา รายละเอียดปรากฏตามเอกสารลับ	อนุมัติตามที่คณะกรรมการพิจารณาตำแหน่งทางวิชาการเสนอ
๖.๑.๓	การจัดทำหลักฐานการมีส่วนร่วมในผลงานทางวิชาการของผู้เสนอขอตำแหน่งศาสตราจารย์ (วาระลับ) สำนักงานปลัดกระทรวงการอุดมศึกษา วิทยาศาสตร์ วิจัยและนวัตกรรม ได้มีหนังสือแจ้งให้สภามหาวิทยาลัยตรวจสอบแบบแสดงหลักฐานการมีส่วนร่วมงานวิจัยของผู้เสนอขอตำแหน่งศาสตราจารย์ เนื่องจากไม่ปรากฏการระบุบทบาทหน้าที่ความรับผิดชอบของแต่ละคนมีบทบาทหน้าที่ ความรับผิดชอบอะไร อย่างไร ตามหลักเกณฑ์ที่ ก.พ.อ. กำหนด และเสนอ ก.พ.อ. พิจารณาอีกครั้ง คณะกรรมการพิจารณาตำแหน่งทางวิชาการ ในการประชุมครั้งที่ ๑๒/๒๕๖๔ เมื่อวันที่ ๑๓ ธันวาคม พ.ศ. ๒๕๖๔ พิจารณาแบบแสดงหลักฐานการมีส่วนร่วมงานวิจัยของผู้เสนอขอตำแหน่งแล้ว เห็นสมควรเสนอสภามหาวิทยาลัยเพื่อพิจารณา รายละเอียดปรากฏตามเอกสารลับ	อนุมัติตามที่คณะกรรมการพิจารณาตำแหน่งทางวิชาการเสนอ พร้อมขอเสนอแนะ
๖.๑.๔	ผู้สมควรได้รับการแต่งตั้งให้ดำรงตำแหน่งศาสตราจารย์เกียรติคุณ และตำแหน่งศาสตราจารย์คลินิกเกียรติคุณ ด้วยมีผู้ดำรงตำแหน่งศาสตราจารย์และศาสตราจารย์คลินิก ที่พ้นจากการปฏิบัติงานเนื่องจากเกษียณอายุ และมีคุณสมบัติเหมาะสมที่จะได้รับแต่งตั้งให้ดำรงตำแหน่งศาสตราจารย์เกียรติคุณ ตามข้อบังคับมหาวิทยาลัยมหิดล ว่าด้วยศาสตราจารย์เกียรติคุณ พ.ศ. ๒๕๕๒ จำนวน ๔ ราย ได้แก่ (๑) ศาสตราจารย์ ดร.นิทัศน์ ศิริโชติรัตน์ จากคณะสาธารณสุขศาสตร์ (๒) ศาสตราจารย์ พญ.สุวรรณี สุเศรษฐินนท์ (๓) ศาสตราจารย์ พญ.ภาวนา ภูสุวรรณ และ (๔) ศาสตราจารย์ นพ.ประมุข มุทิรากร จากคณะแพทยศาสตร์ศิริราชพยาบาล และตำแหน่งศาสตราจารย์คลินิกเกียรติคุณ ตามข้อบังคับมหาวิทยาลัยมหิดล ว่าด้วยศาสตราจารย์คลินิกเกียรติคุณ พ.ศ. ๒๕๕๒ จำนวน ๒ ราย คือ ศาสตราจารย์คลินิก นพ.วิเชษฐ พิชัยศักดิ์ และศาสตราจารย์คลินิก นพ.ประพันธ์ อานเป็รื่อง จากคณะแพทยศาสตร์ศิริราชพยาบาล จึงเสนอสภามหาวิทยาลัยอนุมัติแต่งตั้งบุคคลดังกล่าว	อนุมัติ
๖.๒	ขออนุมัติปริญญาบัตรและประกาศนียบัตร ประจำปีการศึกษา ๒๕๖๔	
	ขออนุมัติปริญญาบัตรและประกาศนียบัตร ประจำปีการศึกษา ๒๕๖๔ ขออนุมัติปริญญาบัตรและประกาศนียบัตร ประจำปีการศึกษา ๒๕๖๔ คณะแพทยศาสตร์ศิริราชพยาบาล คณะทันตแพทยศาสตร์ วิทยาลัยนานาชาติ วิทยาลัยการจัดการ และบัณฑิตวิทยาลัย เสนอชื่อผู้สำเร็จการศึกษาประจำปีการศึกษา ๒๕๖๔ ซึ่งมีคุณสมบัติครบถ้วนตั้งแต่วันที่สำเร็จการศึกษา เพื่อเสนอสภามหาวิทยาลัยพิจารณาอนุมัติปริญญาบัตรและประกาศนียบัตร ประจำปีการศึกษา ๒๕๖๔ จำนวน ๑๑๔ ราย ระดับปริญญาตรี ๓ ราย ประกาศนียบัตรบัณฑิต ๑๑ ราย ปริญญาโท ๗๖ ราย และปริญญาเอก ๒๔ ราย รายละเอียดตามเอกสารประกอบการประชุม	อนุมัติปริญญาบัตรและประกาศนียบัตร ประจำปีการศึกษา ๒๕๖๔ จำนวน ๑๑๔ ราย
๖.๓	ขออนุมัติปรับปรุงหลักสูตร (ปรับปรุงตามวงรอบ มคอ.๒) (จำนวน ๖ หลักสูตร)	
๖.๓.๑	หลักสูตรวิทยาศาสตรมหาบัณฑิต สาขาวิชาเทคโนโลยีสิ่งแวดล้อม (หลักสูตรภาคปกติและภาคพิเศษ) หลักสูตรปรับปรุง พ.ศ. ๒๕๖๕ ของคณะสาธารณสุขศาสตร์ และบัณฑิตวิทยาลัย	อนุมัติ
๖.๓.๒	หลักสูตรรัฐประศาสนศาสตรมหาบัณฑิต สาขาวิชานโยบายสาธารณะและการจัดการภาครัฐ (หลักสูตรภาคปกติและภาคพิเศษ) หลักสูตรปรับปรุง พ.ศ. ๒๕๖๔ ของคณะสังคมศาสตร์ และมนุษยศาสตร์ และบัณฑิตวิทยาลัย	อนุมัติ
๖.๓.๓	หลักสูตรวิทยาศาสตรมหาบัณฑิต สาขาวิชาวิทยาการระบาด หลักสูตรปรับปรุง พ.ศ. ๒๕๖๕ ของคณะแพทยศาสตร์ศิริราชพยาบาล และบัณฑิตวิทยาลัย	อนุมัติ
๖.๓.๔	หลักสูตรวิทยาศาสตรมหาบัณฑิต สาขาวิชาโภชนาการและการกำหนดอาหาร (หลักสูตรนานาชาติ) หลักสูตรปรับปรุง พ.ศ. ๒๕๖๕ ของสถาบันโภชนาการ และบัณฑิตวิทยาลัย	อนุมัติ
๖.๓.๕	หลักสูตรศิลปศาสตรมหาบัณฑิต สาขาวิชาศานากับการพัฒนา หลักสูตรปรับปรุง พ.ศ. ๒๕๖๕ ของคณะสังคมศาสตร์และมนุษยศาสตร์ และบัณฑิตวิทยาลัย	อนุมัติ

ระเบียบวาระที่	เรื่องที่เสนอ	มติที่ประชุม
๖.๓.๖	หลักสูตรศิลปศาสตรมหาบัณฑิต สาขาวิชาประชากรและสุขภาพทางเพศและอนามัยเจริญพันธุ์ (หลักสูตรนานาชาติ) หลักสูตรปรับปรุง พ.ศ. ๒๕๖๕ ของสถาบันวิจัยประชากรและสังคม และบัณฑิตวิทยาลัย	อนุมัติ
๖.๔ ขออนุมัติปรับปรุงแก้ไขหลักสูตร (จำนวน ๒๔ หลักสูตร)		
๖.๔.๑	หลักสูตรปรัชญาดุษฎีบัณฑิต สาขาวิชาสังคมศาสตร์สิ่งแวดล้อม ฉบับปี พ.ศ. ๒๕๖๑ ของคณะสังคมศาสตร์และมนุษยศาสตร์ และบัณฑิตวิทยาลัย	อนุมัติ
๖.๔.๒	หลักสูตรปรัชญาดุษฎีบัณฑิต สาขาวิชาการพัฒนาคุณภาพชีวิตคนพิการ (หลักสูตรภาคพิเศษ) ฉบับปี พ.ศ. ๒๕๖๒ ของวิทยาลัยราชสุดา และบัณฑิตวิทยาลัย	อนุมัติ
๖.๔.๓	หลักสูตรปรัชญาดุษฎีบัณฑิต สาขาวิชาเทคนิคการแพทย์ (หลักสูตรนานาชาติ) ฉบับปี พ.ศ. ๒๕๖๐ ของคณะเทคนิคการแพทย์ และบัณฑิตวิทยาลัย	อนุมัติ
๖.๔.๔	หลักสูตรศิลปศาสตรมหาบัณฑิต สาขาวิชาสังคมศาสตร์สิ่งแวดล้อม (หลักสูตรภาคปกติและภาคพิเศษ) ฉบับปี พ.ศ. ๒๕๖๓ ของคณะสังคมศาสตร์และมนุษยศาสตร์ และบัณฑิตวิทยาลัย	อนุมัติ
๖.๔.๕	หลักสูตรวิศวกรรมศาสตรมหาบัณฑิต สาขาวิชาวิศวกรรมคอมพิวเตอร์ (หลักสูตรภาคพิเศษ) ฉบับปี พ.ศ. ๒๕๕๙ ของคณะวิศวกรรมศาสตร์ และบัณฑิตวิทยาลัย	อนุมัติ
๖.๔.๖	หลักสูตรวิทยาศาสตรมหาบัณฑิต สาขาวิชาเทคนิคการแพทย์ (หลักสูตรนานาชาติ) ฉบับปี พ.ศ. ๒๕๖๐ ของคณะเทคนิคการแพทย์ และบัณฑิตวิทยาลัย	อนุมัติ
๖.๔.๗	หลักสูตรวิศวกรรมศาสตรมหาบัณฑิต สาขาวิชาวิศวกรรมเครื่องกล ฉบับปี พ.ศ. ๒๕๖๐ ของคณะวิศวกรรมศาสตร์ และบัณฑิตวิทยาลัย	อนุมัติ
๖.๔.๘	หลักสูตรวิทยาศาสตรมหาบัณฑิต สาขาวิชาการจัดการเมืองนำอยู่และสิ่งแวดล้อมที่ยั่งยืน (หลักสูตรภาคปกติและภาคพิเศษ) ฉบับปี พ.ศ. ๒๕๖๐ ของคณะสิ่งแวดล้อมและทรัพยากรศาสตร์ และบัณฑิตวิทยาลัย	อนุมัติ
๖.๔.๙	หลักสูตรพยาบาลศาสตรมหาบัณฑิต สาขาวิชาการพยาบาลผู้ใหญ่และผู้สูงอายุ (หลักสูตรภาคปกติและภาคพิเศษ) ฉบับปี พ.ศ. ๒๕๕๙ ของคณะพยาบาลศาสตร์ และบัณฑิตวิทยาลัย	อนุมัติ
๖.๔.๑๐	หลักสูตรวิทยาศาสตรมหาบัณฑิต สาขาวิชาเทคโนโลยีเกมและเกมมิฟิเคชัน (หลักสูตรนานาชาติ-ภาคพิเศษ) ฉบับปี พ.ศ. ๒๕๖๒ ของคณะเทคโนโลยีสารสนเทศและการสื่อสาร และบัณฑิตวิทยาลัย	อนุมัติ
๖.๔.๑๑	หลักสูตรวิทยาศาสตรมหาบัณฑิต สาขาวิชาความมั่นคงไซเบอร์และการประกันสารสนเทศ (หลักสูตรนานาชาติ-ภาคพิเศษ) ฉบับปี พ.ศ. ๒๕๖๒ ของคณะเทคโนโลยีสารสนเทศและการสื่อสาร และบัณฑิตวิทยาลัย	อนุมัติ
๖.๔.๑๒	หลักสูตรวิทยาศาสตรมหาบัณฑิต สาขาวิชานวัตกรรมเพื่อการพัฒนาและคุ้มครองเด็ก (หลักสูตรภาคปกติและภาคพิเศษ) ฉบับปี พ.ศ. ๒๕๖๓ ของสถาบันแห่งชาติเพื่อการพัฒนาเด็กและครอบครัว และบัณฑิตวิทยาลัย	อนุมัติ
๖.๔.๑๓	หลักสูตรวิทยาศาสตรมหาบัณฑิต สาขาวิชาบริหารสาธารณสุข (หลักสูตรภาคปกติและภาคพิเศษ) ฉบับปี พ.ศ. ๒๕๖๒ ของคณะสาธารณสุขศาสตร์ และบัณฑิตวิทยาลัย	อนุมัติ
๖.๔.๑๔	หลักสูตรศิลปศาสตรบัณฑิต สาขาวิชาภาษาจีน (หลักสูตรนานาชาติ) ฉบับปี พ.ศ. ๒๕๖๔ ของคณะศิลปศาสตร์	อนุมัติ
๖.๔.๑๕	หลักสูตรแพทยศาสตรบัณฑิต ฉบับปี พ.ศ. ๒๕๖๓ ของคณะแพทยศาสตร์โรงพยาบาลรามาธิบดี	อนุมัติ
๖.๔.๑๖	หลักสูตรศึกษาศาสตรบัณฑิต สาขาวิชาการศึกษาของคนหูหนวก ฉบับปี พ.ศ. ๒๕๖๔ ของวิทยาลัยราชสุดา	อนุมัติ
๖.๔.๑๗	หลักสูตรศิลปศาสตรบัณฑิต สาขาวิชาภาษาไทย (หลักสูตรนานาชาติ) ฉบับปี พ.ศ. ๒๕๖๑ ของคณะศิลปศาสตร์	อนุมัติ
ระเบียบวาระที่ ๗ เรื่องแจ้งเพื่อทราบ		
๗.๑	<p>การโปรดเกล้าโปรดกระหม่อมแต่งตั้งบุคคลให้ดำรงตำแหน่งศาสตราจารย์</p> <p>มีพระบรมราชโองการโปรดเกล้าโปรดกระหม่อมแต่งตั้งบุคคลให้ดำรงตำแหน่งศาสตราจารย์ จำนวน ๑๖ ราย ดังนี้ คณะแพทยศาสตร์ศิริราชพยาบาล ๑๑ ราย คือ รองศาสตราจารย์นราพร ประยูรวิวัฒน์ รองศาสตราจารย์มานี รักษาเกียรติศักดิ์ รองศาสตราจารย์ปวีณา เขียวชาญวิศวกิจ รองศาสตราจารย์บรรพต สิทธินามสุวรรณ รองศาสตราจารย์ทวีศักดิ์ แทนวันดี รองศาสตราจารย์ กิติรัตน์ อังกานนท์ รองศาสตราจารย์ชนิดรา ฐวจิตต์ รองศาสตราจารย์พูลชัย จรัสเจริญวิทยา รองศาสตราจารย์สมชาย ลีลากุลวงศ์ รองศาสตราจารย์รังสิมา วณิชภักดีเดชา รองศาสตราจารย์ สมชาย อมรโยธิน คณะแพทยศาสตร์โรงพยาบาลรามาธิบดี ๔ ราย คือ รองศาสตราจารย์ภัทรวัฒน์ วรณารัตน์ รองศาสตราจารย์พรชัย มูลพฤษช์ รองศาสตราจารย์กิตติณัฐ กิจวิชัย รองศาสตราจารย์อดิพร อิงค์สาธิต สถาบันชีววิทยาศาสตร์โมเลกุล ๑ ราย คือ รองศาสตราจารย์ วิชา จึงจตุพรชัย จึงเสนอสภามหาวิทยาลัยเพื่อทราบ</p>	รับทราบ

ระเบียบ วาระที่	เรื่องที่เสนอ	มติที่ประชุม
๗.๒	<p>รายงานผลการดำเนินการด้านอสังหาริมทรัพย์ของหน่วยงานในสำนักงานอธิการบดี ปีงบประมาณ ๒๕๖๔</p> <p>ตามข้อบังคับมหาวิทยาลัย ว่าด้วยการจัดหาประโยชน์จากทรัพย์สินของมหาวิทยาลัย พ.ศ. ๒๕๕๓ ข้อ ๓๑ ระบุให้รายงานสถานะการเงิน และผลการดำเนินงานของโครงการบริหารอสังหาริมทรัพย์ให้อธิการบดีและคณะกรรมการบริหารอสังหาริมทรัพย์ทราบอย่างน้อยทุกหกเดือน และรายงานสภามหาวิทยาลัยเพื่อทราบปีละครั้ง ซึ่งหน่วยงานที่ดำเนินการจัดหาผลประโยชน์ของสำนักงานอธิการบดี ประกอบด้วย ๓ หน่วยงาน ได้แก่ ศูนย์บริหารสินทรัพย์ กองกายภาพและสิ่งแวดล้อม และกองกิจการนักศึกษา โดยมีผลการดำเนินการของหน่วยงานปีงบประมาณ ๒๕๖๔ ดังนี้ (๑) ศูนย์บริหารสินทรัพย์ มีรายได้ ๙๒.๗๘ ล้านบาท รายจ่าย ๓๑.๘๖ ล้านบาท (๒) กองกายภาพและสิ่งแวดล้อม มีรายได้ ๗.๓๐ ล้านบาท รายจ่าย ๔๑.๙๙ ล้านบาท และ (๓) กองกิจการนักศึกษา มีรายได้ ๓๒.๒๗ ล้านบาท รายจ่าย ๔๓.๗๓ ล้านบาท</p>	รับทราบ พร้อมข้อเสนอแนะ
๗.๓	<p>รายงานผลการดำเนินงานของหลักสูตร (มคอ.๗) ประจำปีการศึกษา ๒๕๖๓</p> <p>บัณฑิตวิทยาลัย แจ้งรายงานผลการดำเนินงานของหลักสูตรที่ดำเนินงานตามกรอบมาตรฐานคุณวุฒิระดับอุดมศึกษาแห่งชาติ พ.ศ. ๒๕๕๒ ประจำปีการศึกษา ๒๕๖๓ จึงเสนอ สภามหาวิทยาลัยเพื่อทราบ และให้ข้อเสนอแนะเพื่อเป็นข้อมูลย้อนกลับไปยังหลักสูตร รายละเอียดตามเอกสารประกอบการประชุม</p>	รับทราบ พร้อมข้อเสนอแนะ
๗.๔	<p>การมอบใบปริญญาบัตรฉบับจริงแก่ผู้สำเร็จการศึกษา ก่อนการจัดพิธีรับพระราชทานปริญญาบัตร ประจำปี</p> <p>บัณฑิตชาวต่างชาติได้ขอสำเนาปริญญาบัตรจากมหาวิทยาลัยเพื่อใช้สมัครงานแล้ว แต่นายจ้างไม่รับสำเนาใบปริญญาบัตร ต้องการใบปริญญาบัตรฉบับจริงในการสมัครงานเท่านั้น จึงได้แจ้งมายังมหาวิทยาลัยมหิดลเพื่อโปรดพิจารณามอบใบปริญญาบัตรฉบับจริง ก่อนการจัดพิธีรับพระราชทานปริญญาบัตรประจำปี ซึ่งที่ประชุมคณะกรรมการบริหาร มหาวิทยาลัยมหิดล ครั้งที่ ๓๕/๒๕๖๔ เมื่อวันที่ ๒๑ ธันวาคม พ.ศ. ๒๕๖๔ ได้มีมติ “อนุมัติตามที่เสนอ โดยมีเงื่อนไขการรับใบปริญญาบัตรฉบับจริงก่อนงานพิธีพระราชทานปริญญาบัตรประจำปี กล่าวคือ “จะต้องเป็นชาวต่างชาติและต้องไม่เข้าร่วมพิธีฯ” ทั้งนี้ อธิการบดีได้หารือกับนายกสภามหาวิทยาลัยแล้ว เห็นชอบให้นำเข้าที่ประชุมสภามหาวิทยาลัยเพื่อทราบต่อไป จึงเสนอสภามหาวิทยาลัยเพื่อทราบ รายละเอียดตามเอกสารประกอบการประชุม</p>	รับทราบ
๗.๕	<p>ประกาศมหาวิทยาลัยมหิดล เรื่อง อัตราค่าธรรมเนียมการศึกษา จำนวน ๑๔ ฉบับ</p> <p>มหาวิทยาลัยมหิดลได้ออกประกาศฯ เรื่อง อัตราค่าธรรมเนียมการศึกษา จำนวน ๑๔ ฉบับ ทั้งนี้ รายการที่ ๑-๑๓ ได้ผ่านความเห็นชอบจากคณะกรรมการกำหนดอัตราการจัดเก็บ และการจัดสรรค่าธรรมเนียมการศึกษา และรายการที่ ๑๔ ได้ผ่านความเห็นชอบจากคณะกรรมการบริหาร มหาวิทยาลัยมหิดล เรียบร้อยแล้ว จึงเสนอสภามหาวิทยาลัยเพื่อทราบ รายละเอียดตามเอกสารประกอบการประชุม</p>	รับทราบ
๗.๖	<p>รายงานผลการตรวจสอบการดำเนินการตามข้อสังเกตจากการตรวจสอบงบการเงิน ปี ๒๕๖๒ กรณี การดำเนินงานระหว่างคณะแพทยศาสตร์โรงพยาบาลรามาธิบดี กับ บริษัท อาร์เอฟเอส จำกัด</p> <p>ตามที่สำนักงานการตรวจเงินแผ่นดิน ได้ส่งรายงานข้อเสนอแนะจากการตรวจสอบรายงานการเงิน สำหรับปีสิ้นสุดวันที่ ๓๐ กันยายน พ.ศ. ๒๕๖๒ กรณี การดำเนินงานระหว่างคณะแพทยศาสตร์โรงพยาบาลรามาธิบดี กับ บริษัท อาร์เอฟเอส จำกัด ปีงบประมาณ ๒๕๖๒ - ๒๕๖๔ มาเพื่อดำเนินการตามข้อเสนอแนะ และให้มหาวิทยาลัยแจ้งให้สำนักงานตรวจเงินแผ่นดินทราบทุก ๖๐ วัน จนกว่าจะดำเนินการแล้วเสร็จ มหาวิทยาลัยได้มีหนังสือแจ้งให้คณะแพทยศาสตร์โรงพยาบาลรามาธิบดีดำเนินการตามข้อเสนอแนะของสำนักงานการตรวจเงินแผ่นดิน พร้อมให้รายงานผลการดำเนินการแก้ไขให้มหาวิทยาลัยทราบ ซึ่งคณะฯ ได้รายงานผลการดำเนินการว่า ขณะนี้อยู่ระหว่างดำเนินการตามข้อเสนอแนะ ทั้งนี้ มหาวิทยาลัยจะติดตามผลการดำเนินการของคณะฯ และแจ้งผลการดำเนินการให้สำนักงานตรวจเงินแผ่นดินทราบทุก ๖๐ วัน จนกว่าจะดำเนินการแล้วเสร็จ</p>	รับทราบ
๗.๗	<p>ผลการเลือกตั้งชมรมกรรมการสภามหาวิทยาลัย จากผู้บริหารระดับคณบดีหรือเทียบเท่า แทน ตำแหน่งที่ว่าง</p> <p>ตามที่มหาวิทยาลัยดำเนินการเลือกตั้งชมรมกรรมการสภาฯ จากผู้บริหารระดับคณบดีฯ แทนศาสตราจารย์ ดร. นพ.ภัทรชัย กีรติสิน ที่สิ้นสุดวาระการดำรงตำแหน่งกรรมการสภาฯ จากผู้บริหารระดับคณบดีฯ ตามวาระการดำรงตำแหน่งผู้อำนวยการสถาบันบริหารจัดการเทคโนโลยีและนวัตกรรม เมื่อวันที่ ๒๐ ธันวาคม พ.ศ. ๒๕๖๔ ในกรณีนี้ มหาวิทยาลัยได้ดำเนินการเลือกตั้งฯ เมื่อวันที่ ๑๒ มกราคม พ.ศ. ๒๕๖๕ โดยเป็นไปตามข้อบังคับมหาวิทยาลัยมหิดล ว่าด้วยคุณสมบัติ หลักเกณฑ์ และวิธีการเลือกตั้งกรรมการสภามหาวิทยาลัยจากผู้บริหารระดับคณบดีหรือเทียบเท่า พ.ศ. ๒๕๕๒ ผลปรากฏว่า รองศาสตราจารย์ ดร. นพ. ทพ.ศิริชัย เกียรติถาวรเจริญ</p>	รับทราบ

ระเบียบวาระที่	เรื่องที่เสนอ	มติที่ประชุม
	<p>คณะบดีคณะทันตแพทยศาสตร์ ได้รับเลือกตั้งเป็นกรรมการสภามหาวิทยาลัยจากผู้บริหารระดับคณะบดีหรือเทียบเท่า แทนตำแหน่งที่ว่าง โดยมีวาระดำรงตำแหน่งตั้งแต่วันที่ ๑๒ มกราคม พ.ศ. ๒๕๖๕ ถึงวันที่ ๕ พฤษภาคม พ.ศ. ๒๕๖๕</p>	
๗.๘	<p>แผนการดำเนินการเลือกตั้งกรรมการสภามหาวิทยาลัย จากผู้ปฏิบัติงานในมหาวิทยาลัยที่มีใช้คณาจารย์ประจำ</p> <p>เนื่องจากวาระการดำรงตำแหน่งของกรรมการสภามหาวิทยาลัย จากผู้ปฏิบัติงานในมหาวิทยาลัยที่มีใช้คณาจารย์ประจำ คนปัจจุบัน จะครบวาระการดำรงตำแหน่งในวันที่ ๕ พฤษภาคม พ.ศ. ๒๕๖๕ และเพื่อให้เป็นไปตามข้อบังคับมหาวิทยาลัยมหิดล ว่าด้วย คุณสมบัติ หลักเกณฑ์ และวิธีการเลือกตั้งกรรมการสภามหาวิทยาลัย จากผู้ปฏิบัติงานฯ พ.ศ. ๒๕๕๐ จึงเสนอสภามหาวิทยาลัยเพื่อทราบแผนการเลือกตั้งฯ ทั้งนี้ หากดำเนินการแล้วเสร็จ จะเสนอต่อที่ประชุมสภามหาวิทยาลัยเพื่อทราบต่อไป รายละเอียดตามเอกสารประกอบการประชุม</p>	รับทราบ
๗.๙	<p>การปรับโครงสร้างการแบ่งหน่วยงานภายในของส่วนงาน มหาวิทยาลัยมหิดล</p> <p>ตามที่ที่ประชุมคณะกรรมการประจำมหาวิทยาลัยมหิดล ในการประชุมครั้งที่ ๑/๒๕๖๕ วันที่ ๑๒ มกราคม พ.ศ. ๒๕๖๕ มีมติเห็นชอบการปรับโครงสร้างการแบ่งหน่วยงานภายในของคณะสังคมศาสตร์และมนุษยศาสตร์ คณะแพทยศาสตร์โรงพยาบาลรามาธิบดี คณะเวชศาสตร์เขตร้อน และสำนักงานอธิการบดี (กองเทคโนโลยีสารสนเทศ กองแผนงาน และการจัดตั้งศูนย์มหิตลาวิซซากร) จึงเสนอสภามหาวิทยาลัยเพื่อทราบ</p>	<p>๑. รับทราบการปรับโครงสร้างการแบ่งหน่วยงานภายในของคณะสังคมศาสตร์และมนุษยศาสตร์ คณะแพทยศาสตร์โรงพยาบาลรามาธิบดี คณะเวชศาสตร์เขตร้อน และสำนักงานอธิการบดี (กองเทคโนโลยีสารสนเทศ และกองแผนงาน)</p> <p>๒. อธิการบดีขอถอนเรื่องการจัดตั้งศูนย์มหิตลาวิซซากรออกไปก่อน โดยจะนำกลับไปพิจารณาในรายละเอียดอีกครั้ง</p>
ระเบียบวาระที่ ๘ เรื่องอื่น ๆ		
๘.๑	<p>ขอเลื่อนกำหนดการสัมมนากรรมการสภามหาวิทยาลัยและผู้บริหารมหาวิทยาลัย (Retreat) ปี ๒๕๖๕</p> <p>มหาวิทยาลัยขอเลื่อนกำหนดการสัมมนากรรมการสภามหาวิทยาลัยและผู้บริหารมหาวิทยาลัย (Retreat) ปี ๒๕๖๕ จากเดิม ระหว่างวันที่ ๑๘-๑๙ กุมภาพันธ์ พ.ศ. ๒๕๖๕ เป็นระหว่างวันที่ ๑๘-๑๙ มีนาคม พ.ศ. ๒๕๖๕ จึงขอเรียนเชิญกรรมการสภามหาวิทยาลัยทุกท่านเข้าร่วมการสัมมนา โดยรายละเอียดกองแผนงาน สำนักงานอธิการบดีจะแจ้งให้ทราบต่อไป</p>	รับทราบ
๘.๒	<p>กำหนดการประชุมสภามหาวิทยาลัยมหิดล ครั้งที่ ๒/๒๕๖๕</p> <p>เนื่องจากวันพุธที่สามของเดือนกุมภาพันธ์ พ.ศ. ๒๕๖๕ ตรงกับวันมาฆบูชา ซึ่งเป็นวันหยุดราชการ สำนักงานสภามหาวิทยาลัยจึงขอแจ้งกำหนดการประชุมสภามหาวิทยาลัยมหิดล ครั้งที่ ๒/๒๕๖๕ ในวันที่พุธที่ ๒๓ กุมภาพันธ์ พ.ศ. ๒๕๖๕ ตามกำหนดการประชุมสภามหาวิทยาลัยมหิดล ประจำปีพุทธศักราช ๒๕๖๕</p>	รับทราบ
๘.๓	<p>กำหนดการจัดงานวันพระราชทานนาม มหาวิทยาลัยมหิดล</p> <p>มหาวิทยาลัยมหิดล กำหนดจัดงานวันพระราชทานนาม มหาวิทยาลัยมหิดล ในวันที่พุธที่ ๒ มีนาคม พ.ศ. ๒๕๖๕ โดยได้รับเกียรติจาก ศาสตราจารย์พิเศษ ดร.เอนก เหล่าธรรมทัศน์ รัฐมนตรีว่าการกระทรวงการอุดมศึกษา วิทยาศาสตร์ วิจัยและนวัตกรรม เป็นองค์ปาฐก โดยจะบรรยายในเวลา ๐๙.๐๐ – ๑๐.๓๐ น. ณ อาคารสำนักงานอธิการบดี มหาวิทยาลัยมหิดล ศาลายา และ Online ผ่านระบบออนไลน์ Cisco Webex Event จึงขอเรียนเชิญกรรมการสภามหาวิทยาลัยทุกท่านเข้าร่วมงานตามวัน เวลา ดังกล่าว</p>	รับทราบ

1.2 สารระสำคัญจากการประชุมคณะกรรมการบริหารทรัพยากรบุคคล และคณะกรรมการประจำมหาวิทยาลัยมหิดล

สารระสำคัญจากการประชุมคณะกรรมการบริหารทรัพยากรบุคคล และคณะกรรมการประจำมหาวิทยาลัยมหิดล ครั้งที่ 1/2565 วันที่ 12 มกราคม 2565 และครั้งที่ 2/2565 วันที่ 26 มกราคม 2565 ประธานเป็นผู้เข้าประชุม สรุปสารระสำคัญ ดังนี้

1. การแต่งตั้งบุคคลให้ดำรงตำแหน่งทางวิชาการ

(รายละเอียดตามเอกสารประกอบการประชุม)

สรุป/มติ

.....

.....

.....

.....

.....

.....

.....

.....

ระเบียบวาระที่ ๑ เรื่องแจ้งเพื่อทราบ

๑.๑ การแต่งตั้งบุคคลให้ดำรงตำแหน่งทางวิชาการ

ด้วยสภามหาวิทยาลัยมหิดล ในการประชุมครั้งที่ ๕๗๖ เมื่อวันที่ ๑๙ มกราคม พ.ศ. ๒๕๖๕ มีมติอนุมัติ แต่งตั้งบุคคลให้ดำรงตำแหน่งผู้ช่วยศาสตราจารย์ จำนวน ๑๖ ราย ตำแหน่งรองศาสตราจารย์ จำนวน ๕ ราย และ ตำแหน่งรองศาสตราจารย์พิเศษ จำนวน ๑ ราย ดังนี้

ตำแหน่งผู้ช่วยศาสตราจารย์

ลำดับ ที่	ชื่อ/สังกัด	สาขาวิชาที่เสนอ
	<u>วิธีปกติ</u>	
	<u>คณะแพทยศาสตร์ศิริราชพยาบาล</u>	
	<u>ภาควิชาวิสัญญีวิทยา</u>	
๑	อาจารย์ แพทย์หญิงพัชรี ศรีสวัสดิ์	รหัส ๒๑๘๙ สาขาวิชาวิสัญญีวิทยา
	<u>ภาควิชาจิตเวชศาสตร์</u>	
๒	อาจารย์ แพทย์หญิงเมธินี ศรีเพ็ญพุ่ม	รหัส ๒๑๘๖ สาขาวิชาจิตเวชศาสตร์
	<u>ภาควิชารังสีวิทยา</u>	
๓	อาจารย์ นายแพทย์ภัทรวิทย์ วิทยาสุข	รหัส ๒๑๗๖ สาขาวิชารังสีวินิจฉัย
๔	อาจารย์ นายแพทย์ชนน งามสมบัติ	รหัส ๒๑๗๖ สาขาวิชารังสีวินิจฉัย รหัส ๒๑๗๖๐๑ อนุสาขาวิชารังสีวิทยาวินิจฉัย
	<u>ภาควิชาศัลยศาสตร์</u>	
๕	อาจารย์ แพทย์หญิงศิริลักษณ์ ประภาศรีวรกุล	รหัส ๒๑๕๑ สาขาวิชาศัลยศาสตร์ทั่วไป
	<u>ภาควิชาอายุรศาสตร์</u>	
๖	อาจารย์ แพทย์หญิงปทุมพร สุรอรุณสัมฤทธิ์	รหัส ๒๑๓๑ สาขาวิชาอายุรศาสตร์
	<u>คณะแพทยศาสตร์โรงพยาบาลรามาธิบดี</u>	
	<u>ภาควิชาสูติศาสตร์-นรีเวชวิทยา</u>	
๗	อาจารย์ แพทย์หญิงชนัญญา ตันติธรรม	รหัส ๒๑๗๑ สาขาวิชาสูติศาสตร์-นรีเวชวิทยา
๘	อาจารย์ แพทย์หญิงชยดา ตั้งชวินศิริกุล	รหัส ๒๑๗๑ สาขาวิชาสูติศาสตร์-นรีเวชวิทยา
	<u>โรงเรียนพยาบาลรามาธิบดี</u>	
๙	อาจารย์ ดร.อินทิรา รูปสว่าง	รหัส ๓๗๐๑ สาขาวิชาพยาบาลศาสตร์
	<u>ภาควิชาวิสัญญีวิทยา</u>	
๑๐	อาจารย์ แพทย์หญิงอาภา ชูติพงศ์เนศ	รหัส ๒๑๘๙ สาขาวิชาวิสัญญีวิทยา
	<u>ภาควิชาศัลยศาสตร์</u>	
๑๑	อาจารย์ นายแพทย์พรพงศ์ เจนจิตรานันท์	รหัส ๒๑๕๖ สาขาวิชาศัลยศาสตร์ยูโรวิทยา
	<u>ภาควิชาเวชศาสตร์ฉุกเฉิน</u>	
๑๒	อาจารย์ นายแพทย์กานต์ สุทธาพานิช	รหัส ๒๑๙๕ สาขาวิชาเวชศาสตร์ฉุกเฉิน
	<u>ภาควิชารังสีวิทยา</u>	
๑๓	อาจารย์ แพทย์หญิงอรนันท์ ไตรตานนท์	รหัส ๒๑๗๖ สาขาวิชารังสีวินิจฉัย
๑๔	อาจารย์ แพทย์หญิงพินพร เจนจิตรานันท์	รหัส ๒๑๗๖ สาขาวิชารังสีวินิจฉัย

ลำดับ ที่	ชื่อ/สังกัด	สาขาวิชาที่เสนอ
๑๕	<u>วิทยาลัยนานาชาติ</u> <u>กลุ่มสาขาวิชาวิทยาศาสตร์</u> อาจารย์ ดร.บุญนิตย์ มัชฌมจันทร์	รหัส ๑๘๐๖ สาขาวิชาเทคโนโลยีสารสนเทศ
๑๖	<u>วิทยาลัยดุริยางคศิลป์</u> <u>กลุ่มสาขาวิชาดุริยางคศาสตร์</u> อาจารย์กฤษดิ์ บุรณวิทย์วุฒิ	รหัส ๘๑๐๓ สาขาวิชาดุริยางคศิลป์

ตำแหน่งรองศาสตราจารย์

ลำดับ ที่	ชื่อ/สังกัด	สาขาวิชาที่เสนอ
๑	<u>วิธีปฏิบัติ</u> <u>คณะวิทยาศาสตร์</u> <u>ภาควิชาชีวเคมี</u> ผู้ช่วยศาสตราจารย์ ดร.ปฐมพล วงศ์ตระกูลเกตุ	รหัส ๐๑๓๘ สาขาวิชาชีวเคมี
๒	<u>คณะวิศวกรรมศาสตร์</u> <u>ภาควิชาวิศวกรรมเครื่องกล</u> ผู้ช่วยศาสตราจารย์ ดร.เอกชัย ชัยชนะศิริ	รหัส ๑๑๑๐ สาขาวิชาวิศวกรรมเครื่องกล
๓	<u>สถาบันโภชนาการ</u> <u>กลุ่มวิชาการและวิจัยด้านอาหารและโภชนาการ</u> ผู้ช่วยศาสตราจารย์ ดร.เชาวนี ชูพีร์ชนัน	รหัส ๒๑๙๑ สาขาวิชาโภชนศาสตร์
๔	<u>วิทยาลัยนานาชาติ</u> <u>กลุ่มสาขาวิชาบริหารธุรกิจ</u> ผู้ช่วยศาสตราจารย์ ดร.นันทนา อุดมกิจ	รหัส ๖๘๐๒ สาขาวิชาบริหารธุรกิจ
๕	<u>กลุ่มสาขาวิชาการจัดการการท่องเที่ยวและบริการ</u> ผู้ช่วยศาสตราจารย์ ดร.वलัญชลี วัฒนาเจริญศิลป์	รหัส ๖๘๐๒ สาขาวิชาบริหารธุรกิจ รหัส ๖๘๐๒๑๒ อนุสาขาวิชาการจัดการการท่องเที่ยวและบริการ

ตำแหน่งรองศาสตราจารย์พิเศษ

ลำดับ ที่	ชื่อ/สังกัด	สาขาวิชาที่เสนอ
๑	<u>วิธีปฏิบัติ</u> <u>คณะแพทยศาสตร์โรงพยาบาลรามาธิบดี</u> <u>ภาควิชาอายุรศาสตร์</u> อาจารย์พิเศษ แพทย์หญิงวิไล ธนสารอักษร	รหัส ๒๑๔๐ สาขาวิชาตจวิทยา

จึงเรียนมาเพื่อโปรดทราบ

มติที่ประชุม

2. รายงานผลการสำรวจความผูกพัน และความพึงพอใจในการปฏิบัติงานของบุคลากร
มหาวิทยาลัยมหิดล

(รายละเอียดตามเอกสารประกอบการประชุม)

สรุป/มติ

.....

.....

.....

.....

.....

.....

.....

.....

ระเบียบวาระที่ ๑ เรื่องแจ้งเพื่อทราบ

๑.๑ รายงานผลการสำรวจความผูกพัน และความพึงพอใจในการปฏิบัติงานของบุคลากร มหาวิทยาลัยมหิดล

ตามที่ มหาวิทยาลัยมหิดลได้กำหนดนโยบายให้มีการสำรวจความผูกพันและความพึงพอใจในการปฏิบัติงานของบุคลากร มหาวิทยาลัยมหิดลเพื่อเป็นกรอบแนวทางในการบริหารทรัพยากรบุคคลของมหาวิทยาลัย และเป็นข้อมูลประกอบการจัดทำรายงานการประเมินตนเองตามเกณฑ์คุณภาพการศึกษาเพื่อการดำเนินการที่เป็นเลิศ (EdPEX) ของมหาวิทยาลัยและส่วนงาน ผ่านทางระบบออนไลน์ ตั้งแต่วันที่ ๑๕ ตุลาคม ถึงวันที่ ๓๐ พฤศจิกายน พ.ศ.๒๕๖๔ โดยบุคลากรที่เข้าร่วมตอบแบบสำรวจฯ มีสิทธิ์ลุ้นรับรางวัล ซึ่งมีเงื่อนไขเป็นไปตามที่มหาวิทยาลัยกำหนดนั้น

กองทรัพยากรบุคคลได้เรียนเชิญรองอธิการบดีฝ่ายพัฒนาทรัพยากรมนุษย์จับรางวัลให้กับบุคลากรที่ร่วมตอบแบบสำรวจฯ จำนวน ๑๒ รางวัล และได้ประกาศผลผู้ได้รับรางวัลผ่านช่องทางออนไลน์ต่างๆ ของกองทรัพยากรบุคคล และอีเมลแจ้งผู้ได้รับรางวัลแล้ว โดยมีบุคลากรที่ได้รับรางวัลจากการเข้าร่วมตอบแบบสำรวจฯ ดังนี้

- | | |
|--|---------------------------------|
| ๑. รางวัล Ipad 9 | จำนวน ๒ รางวัล |
| ๑. น.ส.ปิยะรัตน์ สุระพร | คณะแพทยศาสตร์ศิริราชพยาบาล |
| ๒. นางอิรลักษ์ณัฏ พิทักษ์ | ศูนย์การแพทย์กาญจนาภิเษก |
| ๒. รางวัล หุ่นยนต์ดูดฝุ่นอัจฉริยะ | จำนวน ๒ รางวัล |
| ๑. น.ส.จิตรเลขา กู้ตระกูลเจริญ | คณะแพทยศาสตร์โรงพยาบาลรามาธิบดี |
| ๒. น.ส.ปิ่นฉัตร วุฒิสีวะชาติกุล | คณะแพทยศาสตร์ศิริราชพยาบาล |
| ๓. รางวัล บัตรของขวัญ มูลค่า ๒,๐๐๐ บาท | จำนวน ๒ รางวัล |
| ๑. น.ส.รุ่งระวี ปวารณะ | คณะเวชศาสตร์เขตร้อน |
| ๒. น.ส.สุมาลี แก้วเกตุ | คณะแพทยศาสตร์โรงพยาบาลรามาธิบดี |
| ๔. รางวัล บัตรของขวัญ มูลค่า ๑,๐๐๐ บาท | จำนวน ๓ รางวัล |
| ๑. นายสมมน กล้าเสถียร | คณะแพทยศาสตร์โรงพยาบาลรามาธิบดี |
| ๒. นายธนบดีนทร์ เขียวเจริญธนกิจ | คณะแพทยศาสตร์ศิริราชพยาบาล |
| ๓. นายโสภณัฐ เพ็งนิม | คณะแพทยศาสตร์ศิริราชพยาบาล |
| ๕. รางวัล บัตรของขวัญ มูลค่า ๕๐๐ บาท | จำนวน ๓ รางวัล |
| ๑. น.ส.สิริมา ยะสงวงศ์ | คณะทันตแพทยศาสตร์ |
| ๒. ผศ.ดร.มาลาตี รุ่งเรืองศิริพันธ์ | คณะแพทยศาสตร์โรงพยาบาลรามาธิบดี |
| ๓. น.ส.ภัชราภรณ์ แยมไร่ชิง | ศูนย์การแพทย์กาญจนาภิเษก |

ในการนี้ มหาวิทยาลัยขอรายงานผลการสำรวจความผูกพันและความพึงพอใจในการปฏิบัติงานของบุคลากร มหาวิทยาลัยมหิดล ประจำปี ๒๕๖๔ ซึ่งมีผู้ร่วมตอบแบบสำรวจทั้งสิ้น ๑๑,๐๓๔ คน จากบุคลากร มหาวิทยาลัย จำนวน ๓๗,๓๒๒ คน คิดเป็นร้อยละ ๒๙.๕๖ (รายละเอียดตามเอกสารประกอบการประชุม) โดย มหาวิทยาลัย ได้สรุปผลการสำรวจความผูกพันและความพึงพอใจในการปฏิบัติงานของบุคลากรของแต่ละส่วนงาน ซึ่งหัวหน้า ส่วนงานและผู้ประสานงานของแต่ละส่วนงานสามารถเข้าถึงและดาวน์โหลดข้อมูลรายงานดังกล่าวผ่านทางระบบ HR Connect ที่ Website : https://muhr.Mahidol.ac.th/engagement/survey/main_report.php (โดยใช้ Username และ Password ที่ใช้งานกับ internet ของมหาวิทยาลัย) เพื่อให้ส่วนงานนำข้อมูลไปใช้ประโยชน์ในการประกอบการจัดทำรายงานการประเมินตนเองตามเกณฑ์คุณภาพการศึกษาเพื่อการดำเนินการที่เป็นเลิศ (EdPEX) ต่อไป

จึงเรียนมาเพื่อโปรดทราบ

มติที่ประชุม



ผลการสำรวจความผูกพันและความพึงพอใจ ในการปฏิบัติงานของบุคลากร ปี 2564

เสนอที่ประชุมคณะกรรมการบริหารทรัพยากรบุคคล

วันพุธที่ 12 มกราคม พ.ศ.2565

จำนวนผู้ตอบแบบสำรวจ

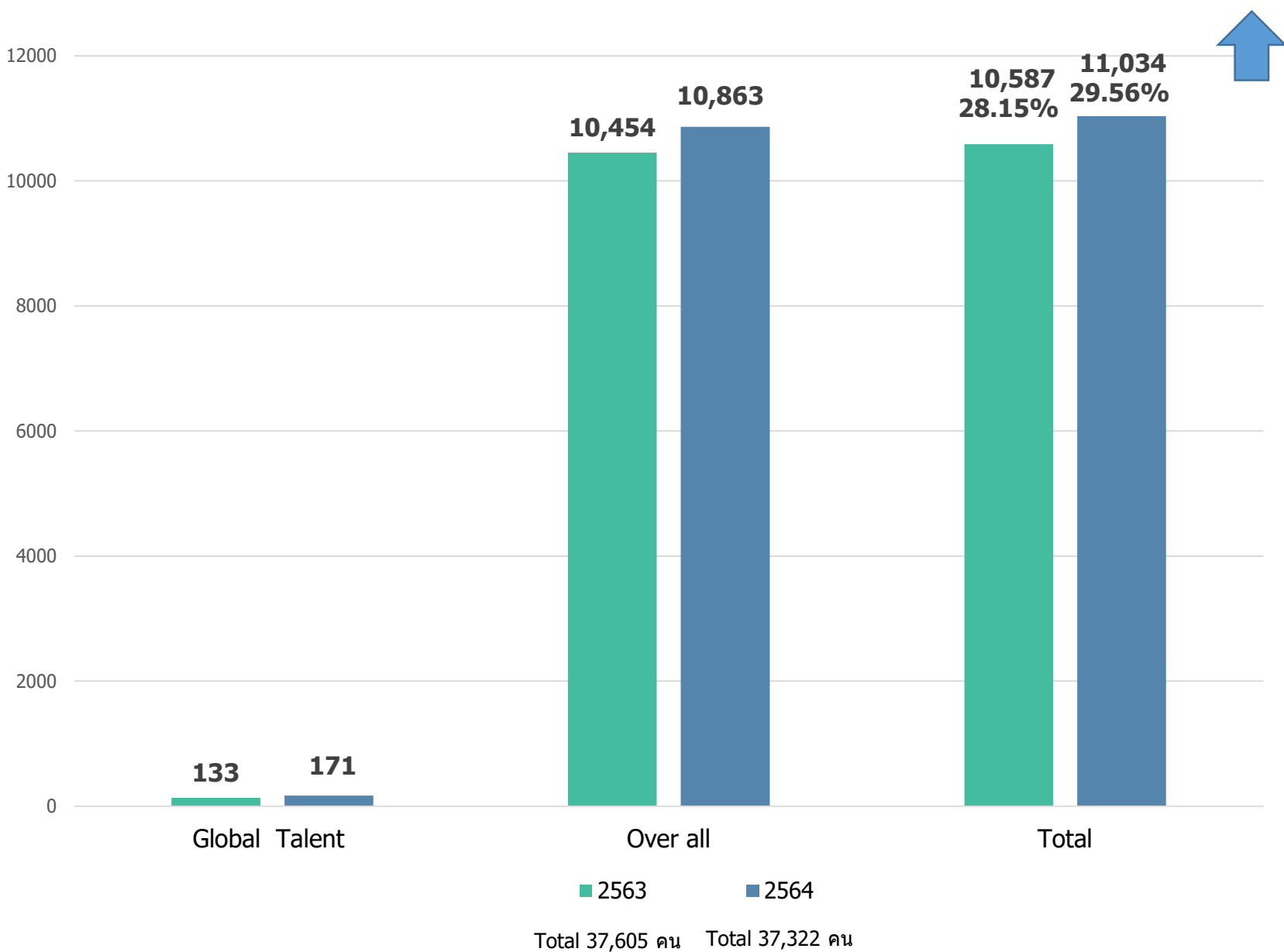

ปี 2563
 ปรับลดข้อคำถามจากHappinometer
 และเพิ่มการสำรวจความพึงพอใจใน
 การปฏิบัติงาน (จากข้อคำถาม 112
 ข้อ เหลือ 46 ข้อ)

ปี 2564
 ปรับข้อคำถามให้สอดคล้องกับ
Exit interview
 จำนวนข้อคำถาม = 51 ข้อ

**จำนวนผู้ตอบแบบสำรวจ
 เพิ่มขึ้น 447 คน
 (คิดเป็น 1.41% จากปี 2563)**

ร้อยละผู้ตอบแบบสำรวจฯของส่วนงาน

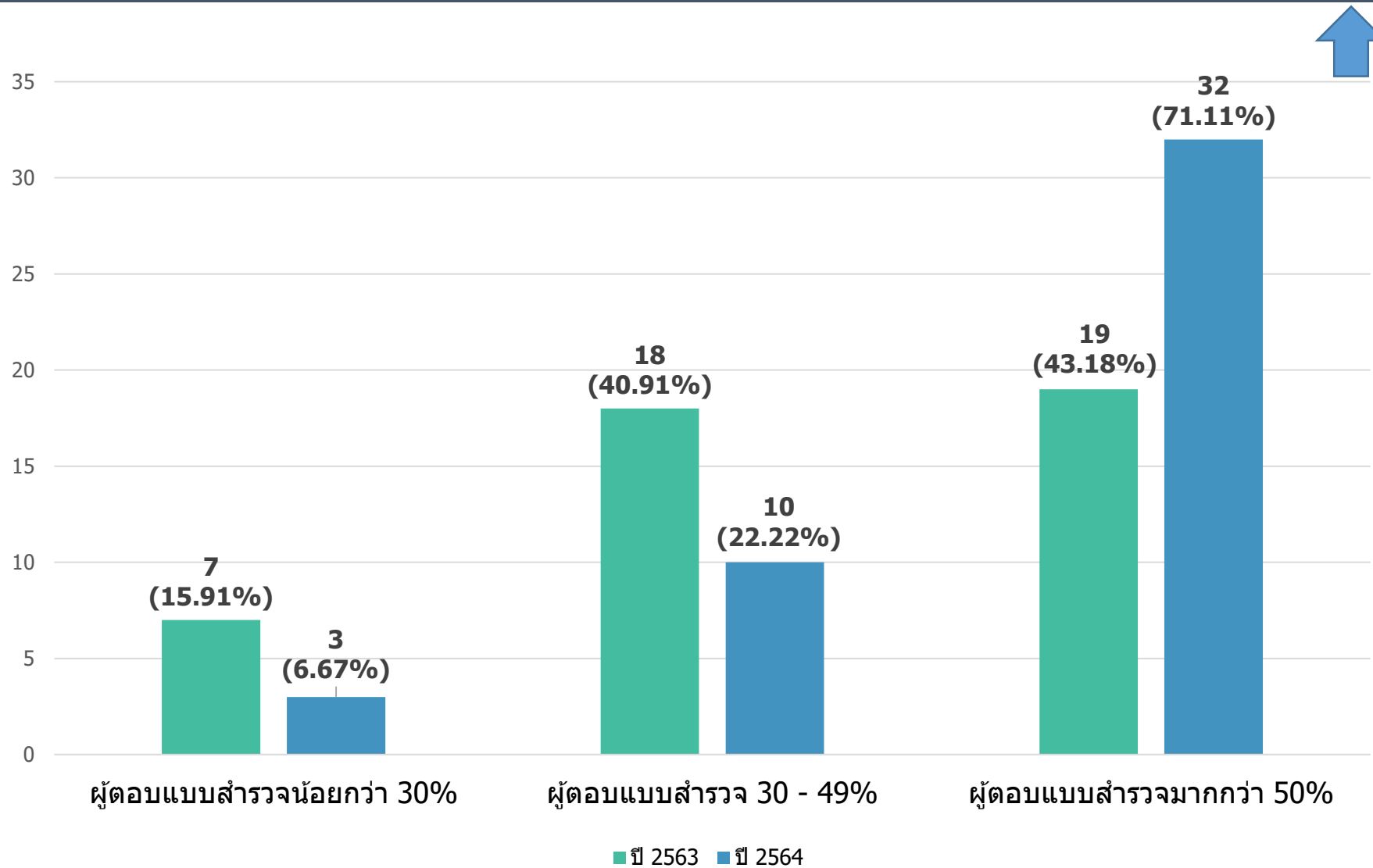

ส่วนงานที่มีจำนวนผู้ตอบแบบสำรวจมากกว่า 50%

จำนวนส่วนงานที่มีผู้ตอบแบบสำรวจ ปี 2564

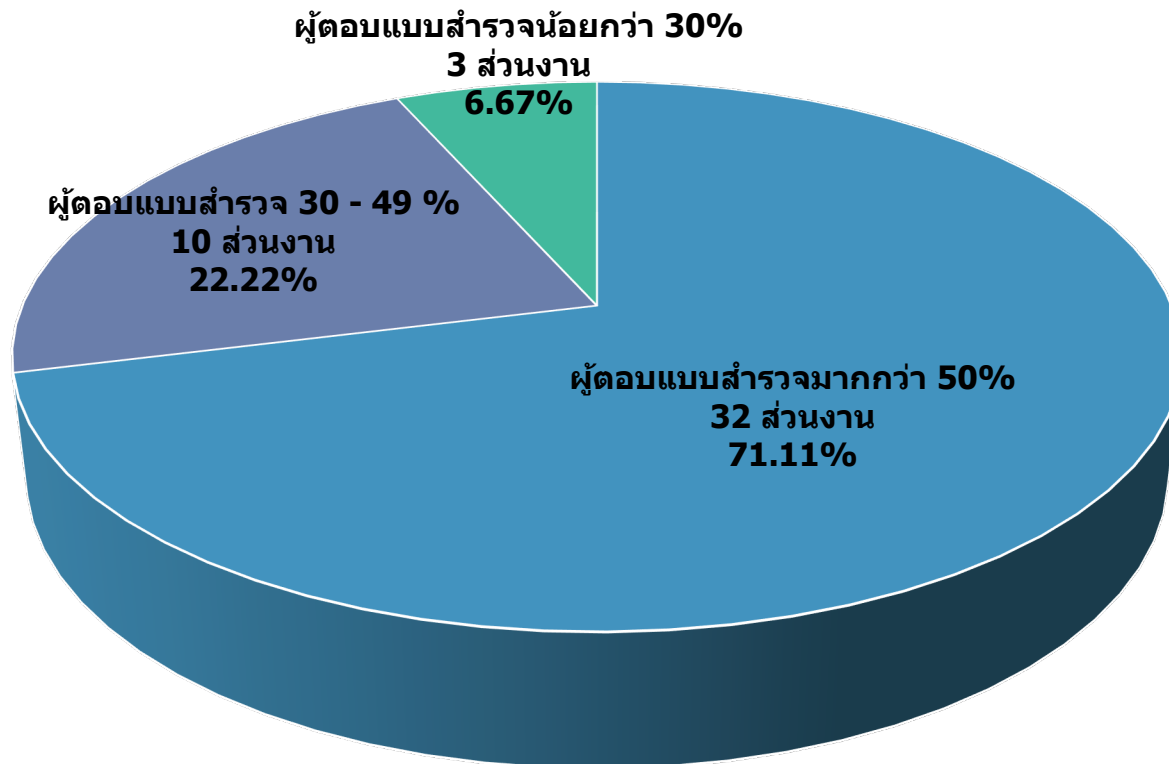

ส่วนงานที่มีผู้ตอบแบบสำรวจมากกว่า 50% = 32 ส่วนงาน (เพิ่มขึ้นจากปี 2563 จำนวน 13 ส่วนงาน หรือร้อยละ 28.89)

1. คณะกายภาพบำบัด
2. คณะเทคนิคการแพทย์
3. คณะเทคโนโลยีสารสนเทศและการสื่อสาร
4. คณะพยาบาลศาสตร์
5. คณะเภสัชศาสตร์
6. คณะเวชศาสตร์เขตร้อน
7. คณะสังคมศาสตร์และมนุษยศาสตร์
8. คณะสัตวแพทยศาสตร์
9. คณะสาธารณสุขศาสตร์
10. คณะสิ่งแวดล้อมและทรัพยากรศาสตร์
11. โครงการจัดตั้งวิทยาเขตนครสวรรค์
12. โครงการจัดตั้งสถาบันอุทยานธรรมชาติวิทยาสิรีรุกขชาติ
13. บัณฑิตวิทยาลัย
14. วิทยาเขตกาญจนบุรี
15. วิทยาลัยการจัดการ
16. วิทยาลัยนานาชาติ
17. วิทยาลัยราชสุดา
18. วิทยาลัยวิทยาศาสตร์และเทคโนโลยีการกีฬา
19. วิทยาลัยศาสนศึกษา
20. ศูนย์จิตตปัญญาศึกษา
21. ศูนย์สัตว์ทดลองแห่งชาติ
22. สถาบันชีววิทยาศาสตร์โมเลกุล
23. สถาบันนวัตกรรมการเรียนรู้
24. สถาบันบริหารจัดการเทคโนโลยีและนวัตกรรม
25. สถาบันประชากรและสังคม
26. สถาบันพัฒนาสุขภาพอาเซียน
27. สถาบันวิจัยภาษาและวัฒนธรรมเอเซีย
28. สถาบันวิทยาศาสตร์การวิเคราะห์และตรวจสอบในนักกีฬา
29. สถาบันแห่งชาติเพื่อการพัฒนาเด็กและครอบครัว
30. สำนักงานอธิการบดี
31. สำนักงานสภามหาวิทยาลัยมหิดล
32. หอสมุดและคลังความรู้มหาวิทยาลัยมหิดล

จำนวนผู้ตอบแบบสำรวจ (จำแนกตาม Generation)

Global Talent

จำนวน 171 คน

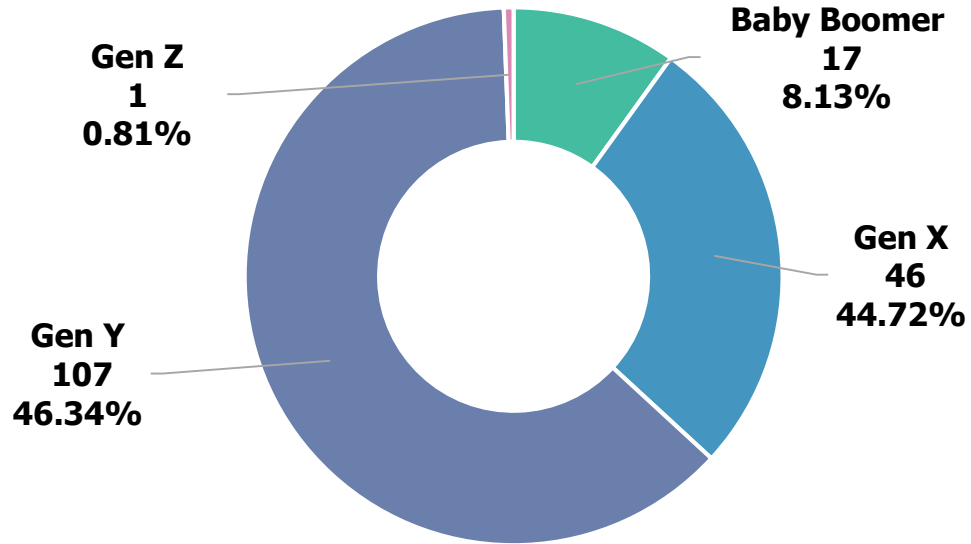

Over all

จำนวน 10,863 คน

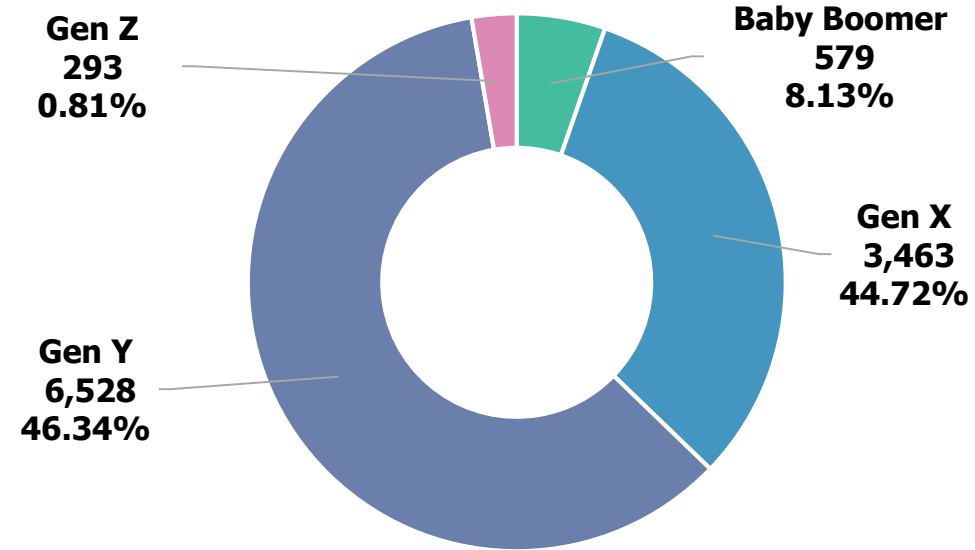

Total

จำนวน 11,034 คน

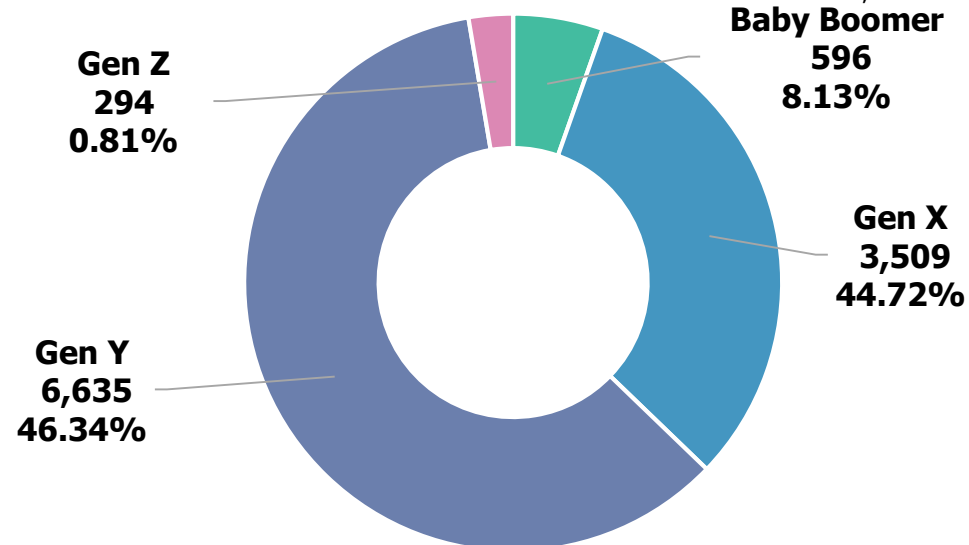

Baby boomer พ.ศ. 2489 – 2507 (อายุ 57 ปีขึ้นไป)
 Gen X พ.ศ. 2508 – 2522 (อายุ 56 – 42 ปี)
 Gen Y พ.ศ. 2523 – 2540 (อายุ 41 – 24 ปี)
 Gen Z พ.ศ. 2540 ขึ้นไป (อายุน้อยกว่า 23 ปี)

อายุเฉลี่ยผู้ตอบแบบสำรวจ 39 ปี

ระดับความผูกพันของบุคลากร(จำแนกรายมิติ)

ปี 2563

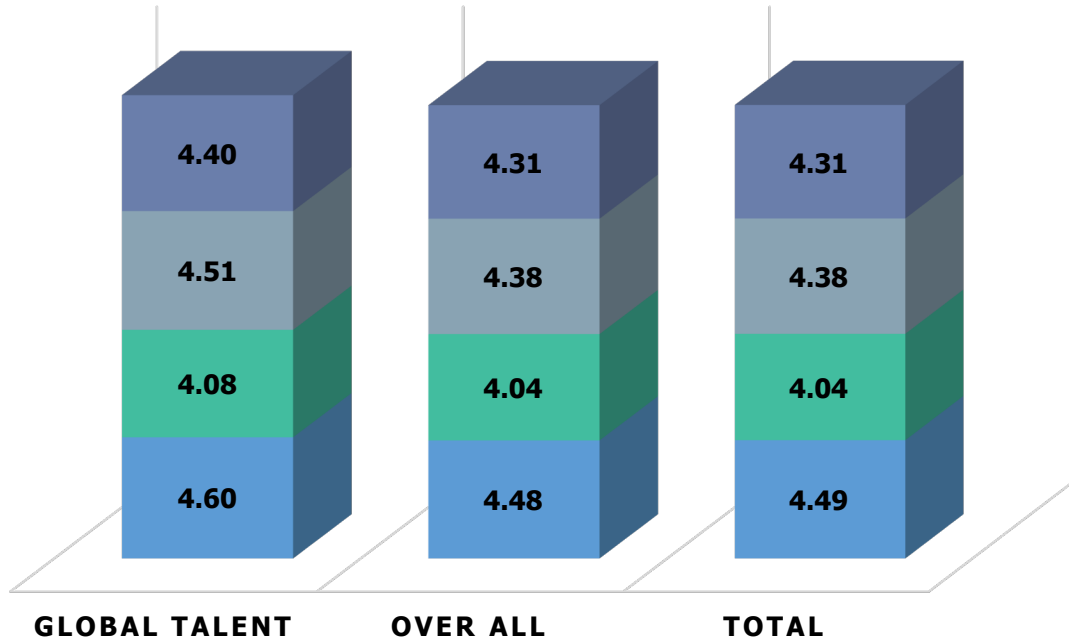

■ SAY ■ STAY ■ STRIVE ■ Average

ปี 2564

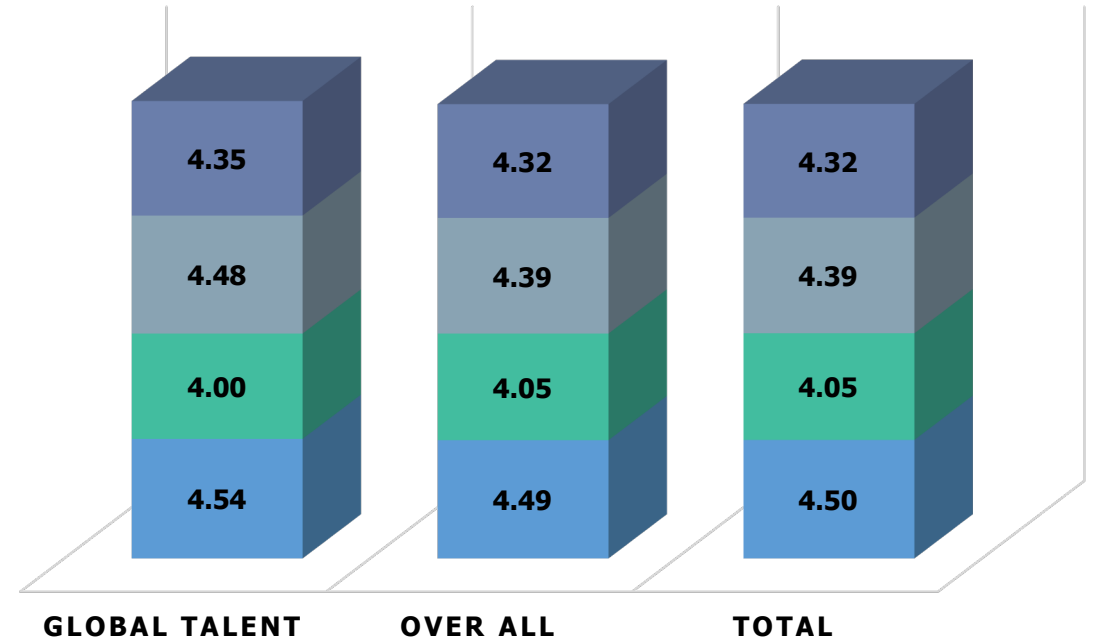

■ SAY ■ STAY ■ STRIVE ■ Average

ปัจจัยที่ส่งผลต่อความผูกพันของบุคลากร

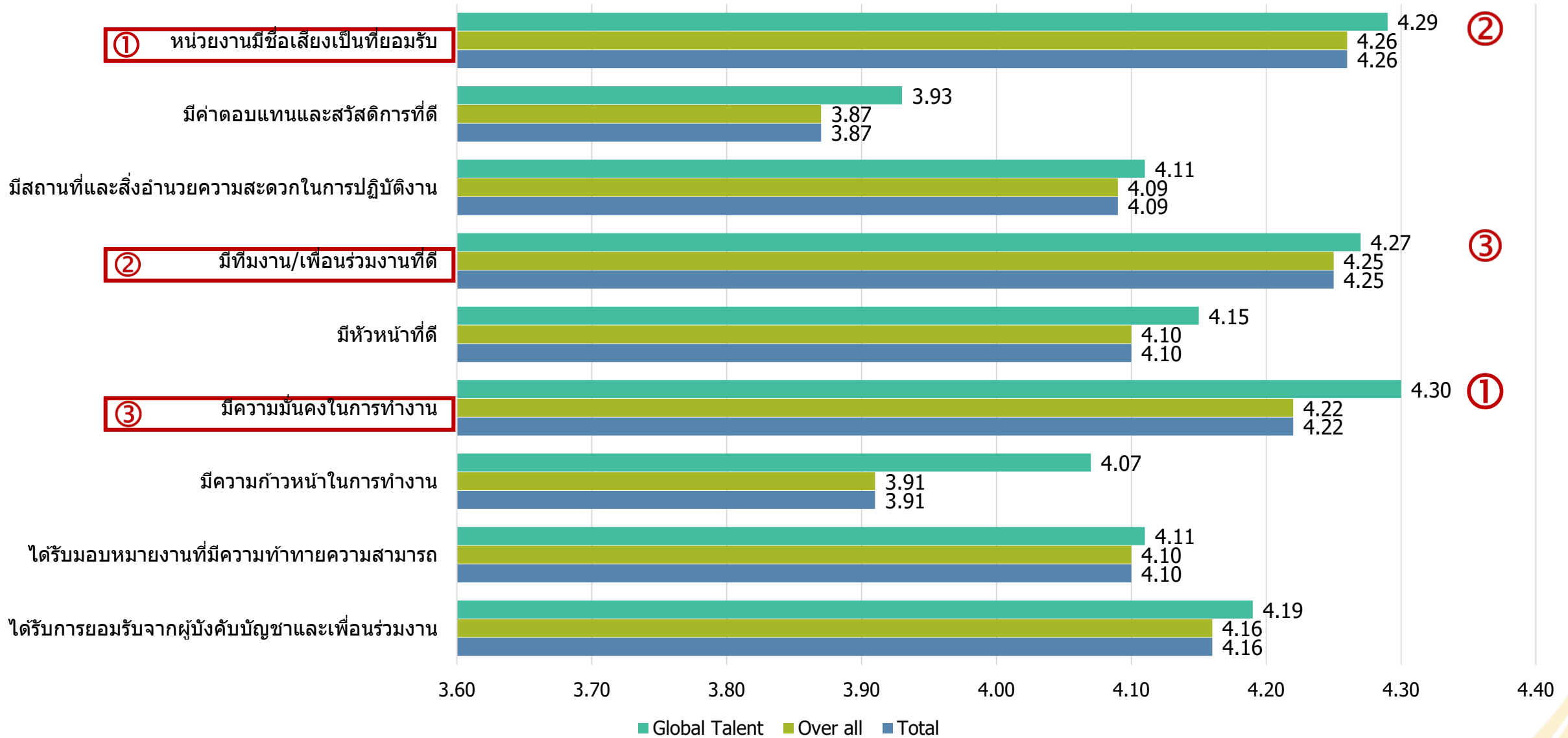

ระดับความพึงพอใจในการปฏิบัติงานของบุคลากร

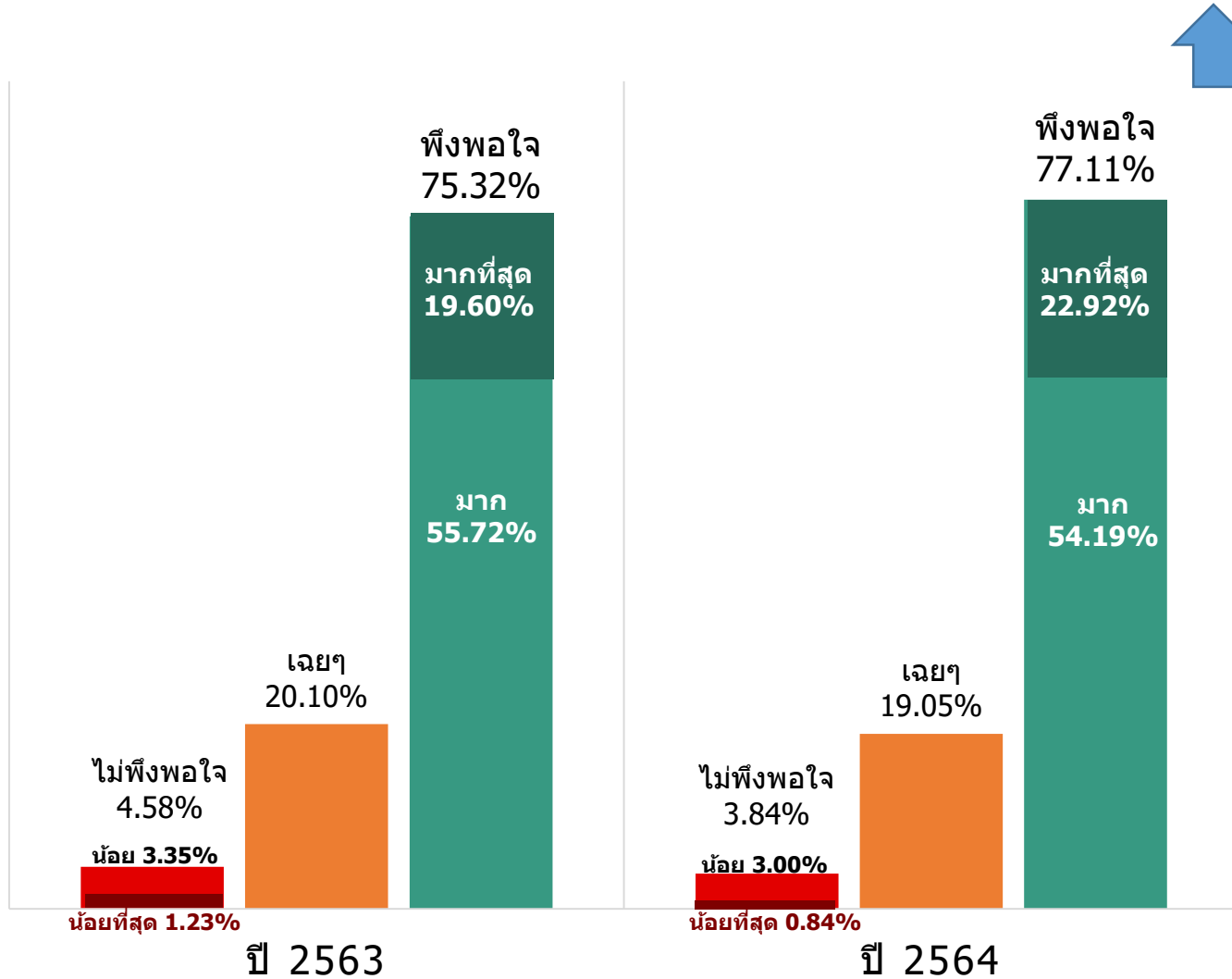

ปี 2564 คะแนนความพึงพอใจเฉลี่ย 3.99
 ปี 2563 คะแนนความพึงพอใจเฉลี่ย 3.87

Scale of Satisfaction

- 😊 มากที่สุด (4.51 – 5.00) } **พึงพอใจ**
- 🙂 มาก (3.51 – 4.50) }
- 😐 ปานกลาง (2.51 – 3.50) } **เฉยๆ**
- ☹️ น้อย (1.51 – 2.50) } **ไม่พึงพอใจ**
- 😞 น้อยที่สุด (0.00 – 1.50) }

ระดับความพึงพอใจในการปฏิบัติงานของบุคลากร (จำแนกรายด้าน)

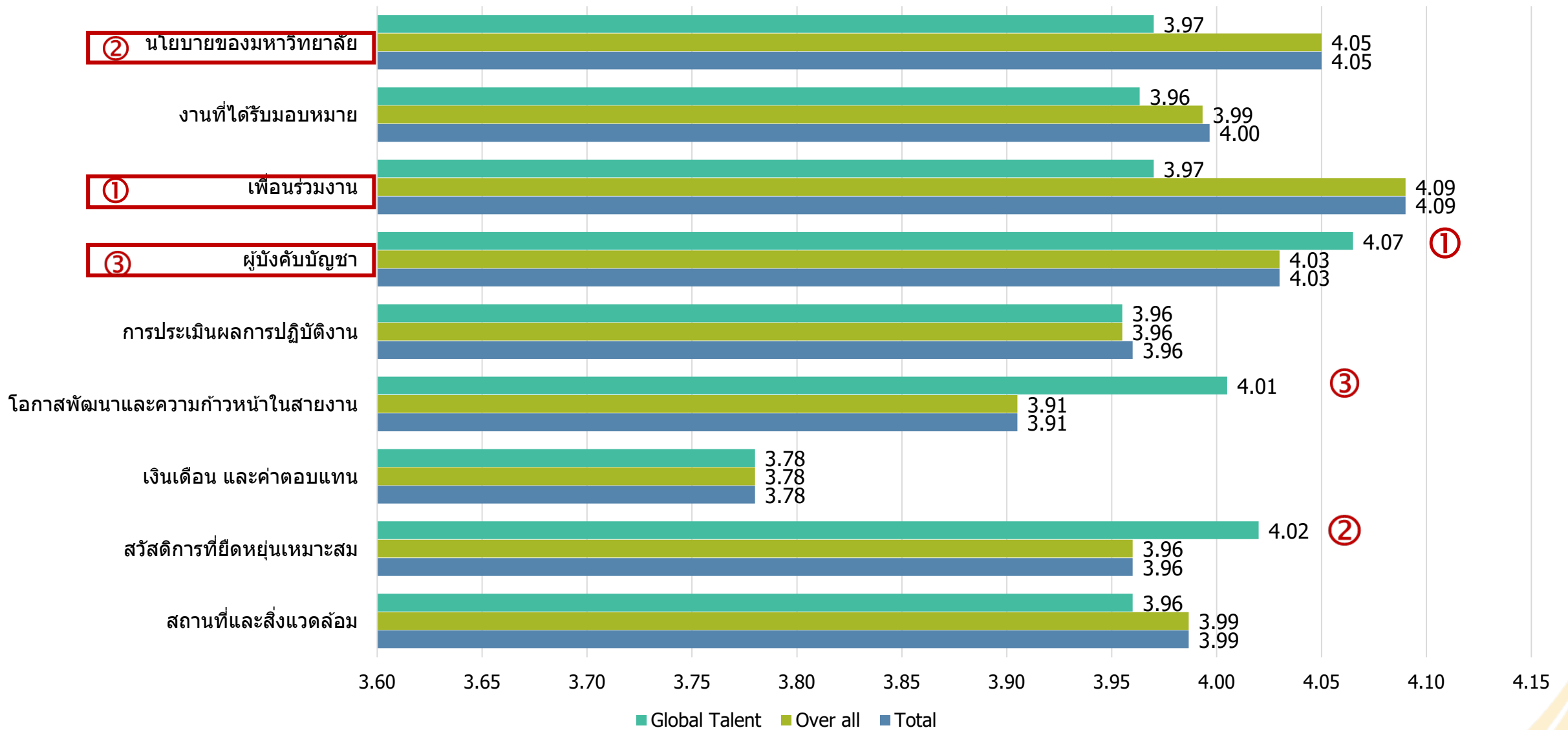

ระดับความพึงพอใจเฉลี่ยของส่วนงาน (จำแนกตามส่วนงาน)

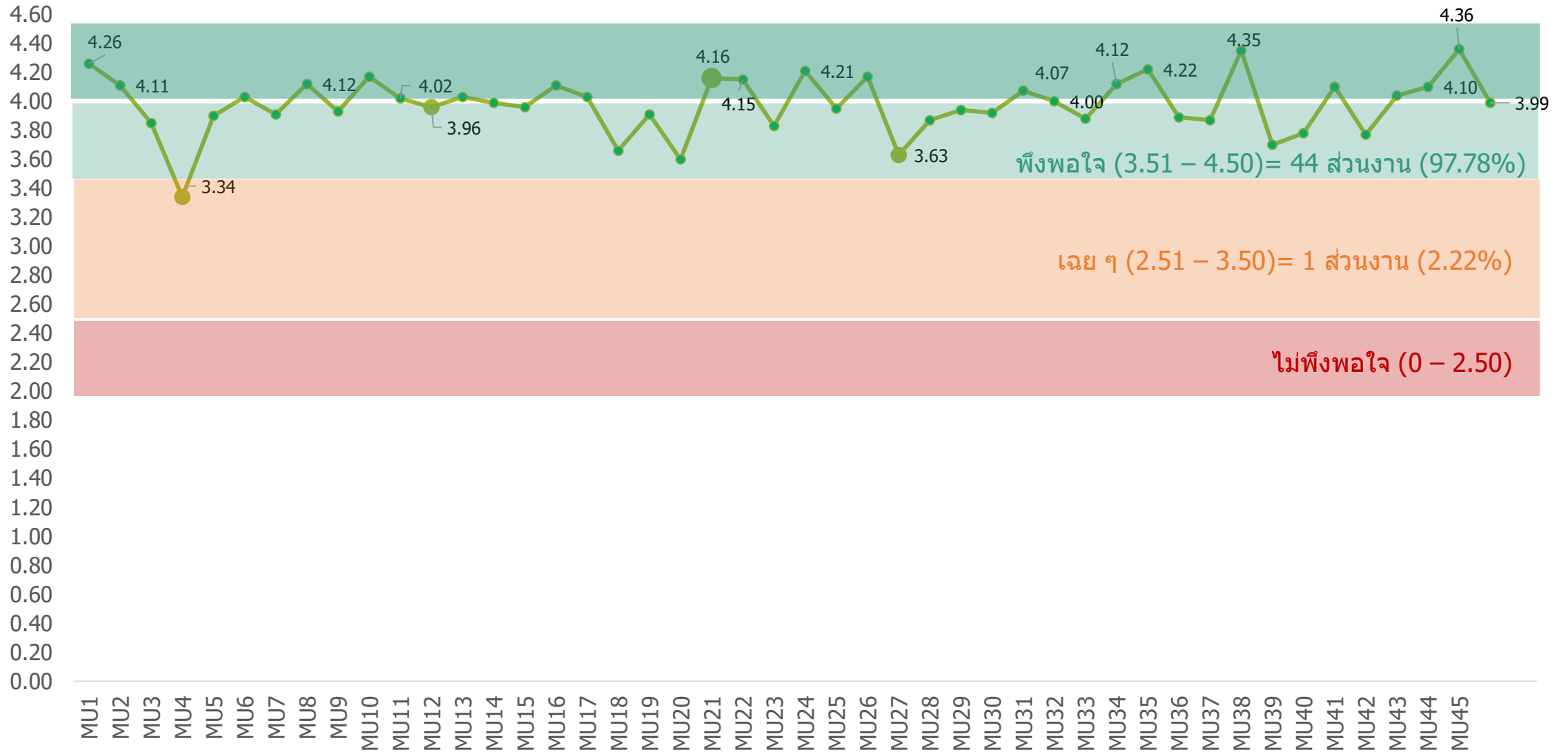

รายงานผลการสำรวจความผูกพันและความพึงพอใจฯ ของส่วนงาน



Username และ Password
ที่ใช้งานกับ internet ของมหาวิทยาลัย

Engagement

รายงานผลการประเมิน

จัดการผู้ดูแลระบบ

รายงานผลการประเมิน

Show entries Search:

ลำดับ	แบบประเมิน	ปี	รายงาน	จิบรางวัล
1	การสำรวจความผูกพันและความพึงพอใจในการปฏิบัติงานของบุคลากร มหาวิทยาลัยมหิดล	2564		
2	การสำรวจความผูกพันและความพึงพอใจในการปฏิบัติงานของบุคลากร มหาวิทยาลัยมหิดล	2563		

Showing 1 to 2 of 2 entries

Previous **1** Next

*Thank
you*



ผลการสำรวจความผูกพันและความพึงพอใจในการปฏิบัติงานของบุคลากร ปี 2564

ภาพรวมมหาวิทยาลัยมหิดล

จำนวนผู้ตอบแบบสำรวจทั้งหมด 11,034 คน คิดเป็นร้อยละ 29.56

(สำรวจระหว่างวันที่ 15 ตุลาคม – 30 พฤศจิกายน 2564)

ส่วนที่ 1 ข้อมูลทั่วไป

ข้อมูลทั่วไป		จำนวน Global Talent	ร้อยละ Global Talent	จำนวน Over all	ร้อยละ Over all	จำนวน Total	ร้อยละ Total
จำนวนรวม		171	1.55	10,863	98.45	11,034	100.00
เพศ	ชาย	56	32.75	2,495	22.97	2,551	23.12
	หญิง	115	67.25	8,368	77.03	8,483	76.88
อายุ	อายุน้อยกว่า 21 ปี	-	-	46	0.42	46	0.42
	อายุ 21 - 30 ปี	19	11.11	2,696	24.82	2,715	24.61
	อายุ 31 - 40 ปี	84	49.12	3,745	34.47	3,829	34.70
	อายุ 41 - 50 ปี	43	25.15	2,835	26.10	2,878	26.08
	อายุ 51 ปีขึ้นไป	25	14.62	1,541	14.19	1,566	14.19
สายงาน	สายวิชาการ	61	35.67	1,412	13.00	1,473	13.35
	สายสนับสนุน	110	64.33	9,451	87.00	9,561	86.65
ประเภท บุคลากร	ข้าราชการ	5	2.92	204	1.87	209	1.89
	พนักงานมหาวิทยาลัย	120	70.18	6,292	57.92	6,412	58.11
	พนักงานมหาวิทยาลัยชื่อส่วนงาน	27	15.79	2,685	24.72	2,712	24.58
	พนักงานวิทยาลัย	14	8.19	527	4.85	541	4.90
	ลูกจ้างประจำเงินงบประมาณ	-	-	217	2.00	217	1.97
	ลูกจ้างประจำเงินรายได้	2	1.17	419	3.86	421	3.82
	ลูกจ้างชั่วคราว / ลูกจ้างโครงการ	3	1.75	519	4.78	522	4.73
ระดับ การศึกษา	ต่ำกว่าปริญญาตรี	-	-	2,002	18.43	2,002	18.14
	ปริญญาตรี/เทียบเท่า/ ประกาศนียบัตรบัณฑิต	34	19.88	5,272	48.53	5,306	48.09
	ปริญญาโท/เทียบเท่า/ ประกาศนียบัตรชั้นสูง	74	43.28	2,318	21.34	2,392	21.68
	ปริญญาเอก/เทียบเท่า	52	30.41	1,182	10.88	1,234	11.18
	สูงกว่าปริญญาเอก	11	6.43	89	0.82	100	0.91

ข้อมูลทั่วไป		จำนวน Global Talent	ร้อยละ Global Talent	จำนวน Over all	ร้อยละ Over all	จำนวน Total	ร้อยละ Total
อายุงาน	อายุงาน 0 - 5 ปี	39	22.81	3,371	31.03	3,410	30.91
	อายุงาน 6 - 10 ปี	59	34.50	2,482	22.85	2,541	23.03
	อายุงาน 11 - 15 ปี	29	16.96	1,632	15.02	1,661	15.05
	อายุงาน 16 - 20 ปี	15	8.77	1,112	10.24	1,127	10.21
	อายุงาน 20 - 25 ปี	15	8.77	941	8.66	956	8.66
	อายุงาน 26 ปีขึ้นไป	14	8.19	1,325	12.20	1,339	12.14

ส่วนที่ 2 ความผูกพันของบุคลากร

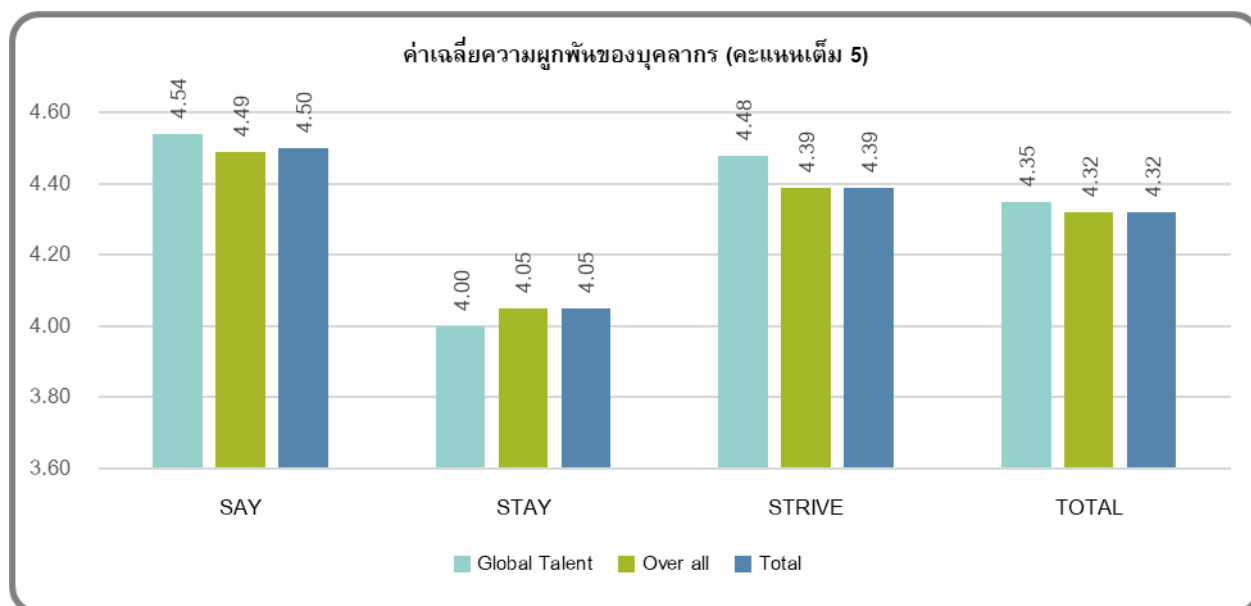

ตัวชี้วัด	มิติ
1. เมื่อองค์กรของท่านมีความเจริญก้าวหน้า ท่านรู้สึกภาคภูมิใจที่เป็นส่วนหนึ่งของความสำเร็จนั้น	SAY
2. ท่านมีความภาคภูมิใจและยินดีจะบอกกับผู้อื่น ว่าท่านทำงานที่องค์กรแห่งนี้	
3. ท่านรู้สึกภูมิใจเมื่อได้ยินบุคคลอื่นกล่าวถึงหน่วยงานของท่านในทางที่ดี	
4. เมื่อมีโอกาสท่านจะบอกผู้อื่นถึงสิ่งดีๆ เกี่ยวกับการทำงานในองค์กรนี้	
5. ท่านเข้าร่วมกิจกรรมต่างๆ ขององค์กรอย่างสม่ำเสมอ	STAY
6. เมื่อท่านทำงานในองค์กรนี้เป็นเวลานาน ท่านยังรู้สึกเป็นส่วนหนึ่งขององค์กร	
7. ท่านตั้งใจที่จะปฏิบัติงานกับองค์กรนี้จนกว่าจะเกษียณอายุงาน	
8. ท่านไม่คิดจะไปปฏิบัติงานที่หน่วยงานอื่น แม้ว่าจะได้รับตำแหน่งและเงินเดือนที่ดีกว่า	STRIVE
9. ท่านปฏิบัติงานที่ได้รับมอบหมายอย่างเต็มความสามารถ เพื่อความสำเร็จขององค์กร	
10. ท่านเต็มใจและยินดีที่จะปฏิบัติตามนโยบายและแผนงานขององค์กร	

ตัวชี้วัด	มิติ
11. เมื่อพบปัญหาในการทำงาน ท่านจะดำเนินการแก้ไข เพื่อพัฒนาและปรับปรุงการทำงานให้ดีขึ้นอย่างต่อเนื่อง	STRIVE
12. ท่านเต็มใจที่จะทำงานต่อให้เสร็จ ถึงแม้ว่าจะเลยเวลาเลิกงานไปแล้ว หรือนำงานไปทำต่อที่บ้าน	
13. ท่านนำความรู้ที่ได้รับจากการแลกเปลี่ยนเรียนรู้ทั้งจากภายนอกและภายในองค์กรมาใช้ในการพัฒนาและปรับปรุงงานให้ดีขึ้นอย่างต่อเนื่อง	

ส่วนที่ 3 ปัจจัยที่ส่งผลต่อความผูกพันของบุคลากร

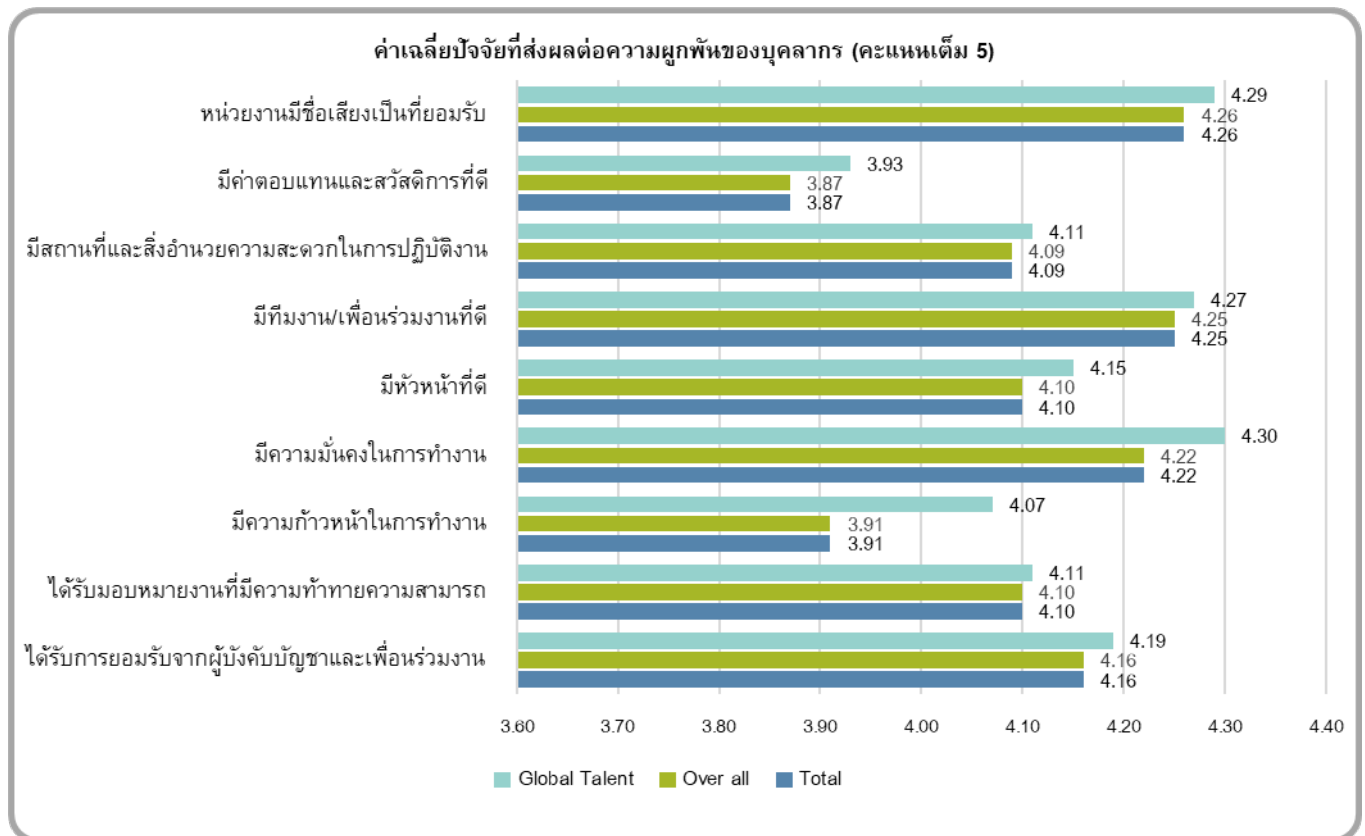

ส่วนที่ 4 ความพึงพอใจในการปฏิบัติงาน

จากการที่ท่านปฏิบัติงานในองค์กรนี้มา ท่านคิดว่า	ค่าเฉลี่ย (คะแนนเต็ม 5)		
	Global Talent	Over all	Total
1. หน่วยงานของท่านมีการถ่ายทอดนโยบายของมหาวิทยาลัย/ส่วนงานไปสู่การปฏิบัติ	4.01	4.08	4.08
2. หน่วยงานของท่านมีทิศทางและนโยบายการบริหารงานมีความชัดเจนและเหมาะสม	3.93	4.02	4.02
3. ปริมาณงานที่ท่านได้รับมอบหมายมีความเหมาะสม	3.78	3.85	3.85

จากการที่ท่านปฏิบัติงานในองค์กรนี้มา ท่านคิดว่า	ค่าเฉลี่ย (คะแนนเต็ม 5)		
	Global Talent	Over all	Total
4. งานที่ท่านรับผิดชอบเหมาะสมกับความรู้ความสามารถของตนเอง	4.03	4.08	4.08
5. งานที่ท่านได้รับมอบหมายมีความท้าทาย และเปิดโอกาสให้ใช้ความคิดสร้างสรรค์หรือแสดงความสามารถอย่างเต็มที่	4.08	4.05	4.06
6. เพื่อนร่วมงานของท่านให้ความร่วมมือและช่วยเหลืองานด้วยดี	4.03	4.13	4.13
7. เพื่อนร่วมงานส่วนใหญ่มีความรักใคร่กลมเกลียวเป็นมิตร ช่วยเหลือเกื้อกูลกันแม้ในเรื่องส่วนตัว	3.91	4.05	4.05
8. ผู้บังคับบัญชาของท่านเต็มใจให้คำปรึกษา ชี้แนะ และช่วยแก้ไขปัญหาเสมอ	4.08	4.07	4.07
9. ผู้บังคับบัญชามอบหมายงานอย่างยุติธรรมตามความรู้ความสามารถของท่าน	4.05	3.99	3.99
10. หน่วยงานของท่านมีระบบการประเมินผลการปฏิบัติงานที่เหมาะสม สามารถสะท้อนผลการปฏิบัติงานได้จริง	3.84	3.90	3.90
11. ท่านได้รับการประเมินที่เป็นไปอย่างโปร่งใส และเป็นธรรม	4.07	4.01	4.02
12. ท่านมีโอกาสที่จะได้รับการอบรม/ ศึกษาคู่/ ดูงาน เพื่อพัฒนาทักษะและความสามารถของตนเอง	4.08	3.90	3.90
13. หน่วยงานของท่านมีระบบส่งเสริมและสนับสนุนให้ท่านมีความก้าวหน้าในสายงาน	3.93	3.91	3.91
14. ท่านได้รับเงินเดือน/ ค่าตอบแทนเหมาะสมกับความสามารถและปริมาณงานที่รับผิดชอบ	3.78	3.78	3.78
15. หน่วยงานของท่านมีระบบสวัสดิการที่ยืดหยุ่นและเหมาะสม	4.02	3.96	3.96
16. หน่วยงานของท่านมีสิ่งอำนวยความสะดวก และวัสดุอุปกรณ์ที่เพียงพอต่อการปฏิบัติงาน	3.85	3.90	3.90
17. หน่วยงานของท่านมีสภาพแวดล้อมที่ปลอดภัยและเหมาะสมต่อการปฏิบัติงาน	4.02	3.99	3.99
18. ท่านสามารถเข้าถึงข้อมูลข่าวสารและการบริการด้านต่าง ๆ ได้อย่างสะดวก	4.01	4.07	4.07
รวม	3.97	3.99	3.99

หมายเหตุ : เกณฑ์การประเมินระดับความผูกพันและความพึงพอใจ

- » คะแนนเฉลี่ย 4.51 – 5.00 คิดเป็นร้อยละ 90.01 – 100.00 หมายถึง มากที่สุด
 - » คะแนนเฉลี่ย 3.51 – 4.50 คิดเป็นร้อยละ 70.01 – 90.00 หมายถึง มาก
 - » คะแนนเฉลี่ย 2.51 – 3.50 คิดเป็นร้อยละ 50.01 – 70.00 หมายถึง ปานกลาง
 - » คะแนนเฉลี่ย 1.51 – 2.50 คิดเป็นร้อยละ 30.01 – 50.00 หมายถึง น้อย
 - » คะแนนเฉลี่ย 0.00 – 1.50 คิดเป็นร้อยละ 0.00 – 30.00 หมายถึง น้อยที่สุด
- (เกณฑ์การแปลงค่าระดับคะแนนเฉลี่ยเป็นร้อยละ คือ ร้อยละ = (คะแนนเฉลี่ย/คะแนนเต็ม) x 100)

3. ประกาศ ก.พ.อ. เรื่อง หลักเกณฑ์และวิธีการพิจารณาแต่งตั้งบุคคลให้ดำรงตำแหน่ง
ผู้ช่วยศาสตราจารย์ รองศาสตราจารย์ และศาสตราจารย์ พ.ศ. 2564

(รายละเอียดตามเอกสารประกอบการประชุม)

สรุป/มติ

.....

.....

.....

.....

.....

.....

.....

.....

๑.๒ ประกาศ ก.พ.อ. เรื่อง หลักเกณฑ์และวิธีการพิจารณาแต่งตั้งบุคคลให้ดำรงตำแหน่งผู้ช่วยศาสตราจารย์ รองศาสตราจารย์ และศาสตราจารย์ พ.ศ. ๒๕๖๔

ด้วย ก.พ.อ. ได้ออกประกาศ เรื่อง หลักเกณฑ์และวิธีการพิจารณาแต่งตั้งบุคคลให้ดำรงตำแหน่งผู้ช่วยศาสตราจารย์ รองศาสตราจารย์ และศาสตราจารย์ พ.ศ. ๒๕๖๔ ซึ่งมีผลบังคับใช้ตั้งแต่วันที่ ๘ มกราคม พ.ศ. ๒๕๖๕ เป็นต้นไป โดยมีสาระสำคัญ ดังนี้

๑. ยกเลิกประกาศ ก.พ.อ. และเอกสารแนบท้ายประกาศ ก.พ.อ. เรื่อง หลักเกณฑ์ และวิธีการพิจารณาแต่งตั้งบุคคลให้ดำรงตำแหน่งผู้ช่วยศาสตราจารย์ รองศาสตราจารย์ และศาสตราจารย์ พ.ศ. ๒๕๖๓ และที่แก้ไขเพิ่มเติม (ฉบับที่ ๒) พ.ศ. ๒๕๖๓ (ฉบับที่ ๓) พ.ศ. ๒๕๖๓ และ (ฉบับที่ ๔) พ.ศ. ๒๕๖๔

๒. ประกาศ ฯ แบ่งหมวดเป็น ๓ หมวด และบทเฉพาะกาล

๒.๑ หมวด ๑ การแต่งตั้งอาจารย์ประจำให้ดำรงตำแหน่งทางวิชาการทั่วไป ประกอบด้วย

๒.๑.๑ การแต่งตั้งและองค์ประกอบของคณะกรรมการพิจารณาตำแหน่งทางวิชาการ ประกอบด้วย

(๑) ประธานกรรมการ ซึ่งแต่งตั้งจากกรรมการสภาสถาบันอุดมศึกษาประเภท ผู้ทรงคุณวุฒิที่ดำรงตำแหน่งศาสตราจารย์

(๒) กรรมการผู้ทรงคุณวุฒิ จำนวนไม่น้อยกว่า ๖ คน ซึ่งต้องไม่ใช่บุคลากรและไม่เคยเป็นบุคลากรในสังกัดสถาบันอุดมศึกษานั้น โดยครอบคลุมคณะหรือสาขาวิชาที่มีการจัดการเรียนการสอนในสถาบันอุดมศึกษา

๒.๑.๒ คุณสมบัติ หลักเกณฑ์ และวิธีการแต่งตั้ง ให้ดำรงตำแหน่งผู้ช่วยศาสตราจารย์ รองศาสตราจารย์ และศาสตราจารย์ (วิธีปกติ และวิธีพิเศษ)

๒.๑.๓ จริยธรรมและจรรยาบรรณทางวิชาการ

๒.๑.๔ ผลงานทางวิชาการ แบ่งเป็น ๓ กลุ่ม

กลุ่ม ๑ งานวิจัย

กลุ่ม ๒ ผลงานทางวิชาการในลักษณะอื่น มี ๑๒ ประเภท (เดิมมี ๑๐ ประเภท) ได้แก่ (๑) ผลงานวิชาการเพื่ออุตสาหกรรม (๒) ผลงานวิชาการเพื่อพัฒนาการเรียนการสอนและการเรียนรู้ (๓) ผลงานวิชาการเพื่อพัฒนานโยบายสาธารณะ (๔) กรณีศึกษา (case study) (๕) งานแปล (๖) พจนานุกรม สารานุกรม นามานุกรม และงานวิชาการในลักษณะเดียวกัน (๗) ผลงานสร้างสรรค์ด้านวิทยาศาสตร์และเทคโนโลยี (๘) ผลงานสร้างสรรค์ด้านสุนทรียะศิลป์ (๙) สิทธิบัตร (๑๐) ซอฟต์แวร์ (๑๑) ผลงานรับใช้ท้องถิ่นและสังคม และ (๑๒) ผลงานนวัตกรรม

กลุ่ม ๓ (๑) ตำรา (๒) หนังสือ และ (๓) บทความทางวิชาการ

๒.๑.๕ กำหนดลักษณะคุณภาพของผลงานทางวิชาการ จากเดิม “ระดับ B, B+, A และ A+” เป็น “ระดับ B, A และ A+”

๒.๑.๖ ลักษณะการมีส่วนร่วมในผลงานทางวิชาการ

(๑) ผู้ประพันธ์อันดับแรก (first author) หมายถึง ผู้ที่มีชื่อในผลงานวิชาการเป็นชื่อแรก รับผิดชอบการทำผลงานวิชาการ และเขียนต้นฉบับ (manuscript) ขึ้นนั้นด้วยตนเอง

(๒) ผู้มีส่วนสำคัญทางปัญญา (essentially intellectual contributor) หมายถึง บุคคลที่มีบทบาทมีส่วนสำคัญทางปัญญา (essentially intellectual contribution) ด้วยความเชี่ยวชาญเฉพาะในสาขาวิชาของ

ตนเอง และความรับผิดชอบสำคัญในการออกแบบการวิจัย (research design) หรือการออกแบบงานวิชาการนั้น ๆ รวมทั้งวิเคราะห์ข้อมูล (data analysis) สรุปผลและให้ข้อเสนอแนะ

(๓) ผู้ประพันธ์บรรณกิจ (corresponding author) หมายถึง บุคคลที่มีบทบาทและความรับผิดชอบในการเผยแพร่ผลงานวิจัย หรือผลงานทางวิชาการ ให้เกิดการถ่ายทอดเป็นเรื่องราว แสดงให้เห็นถึงคุณค่าทางวิชาการที่ประกอบด้วย การแสดงข้อมูล หลักฐาน ข้อคิดเห็น และประสบการณ์ รวมทั้งทำหน้าที่รับผิดชอบติดต่อกับบรรณาธิการ

๒.๒ หมวด ๒ การแต่งตั้งอาจารย์ประจำให้ดำรงตำแหน่งทางวิชาการเฉพาะด้าน

๒.๒.๑ การเพิ่มรูปแบบการขอตำแหน่งทางวิชาการเฉพาะด้านขึ้นใหม่ ๕ ด้าน ได้แก่ (๑) ด้านรับใช้ท้องถิ่นและสังคม (๒) ด้านสร้างสรรค์สุนทรียะ ศิลปะ (๓) ด้านการสอน (๔) ด้านนวัตกรรม และ (๕) ด้านศาสนา

๒.๒.๒ การแต่งตั้งและองค์ประกอบของคณะกรรมการพิจารณาตำแหน่งทางวิชาการเฉพาะด้านประกอบด้วย

(๑) ประธานกรรมการ ซึ่งแต่งตั้งจากกรรมการสภาสถาบันอุดมศึกษาประเภทผู้ทรงคุณวุฒิที่ดำรงตำแหน่งศาสตราจารย์

(๒) กรรมการผู้ทรงคุณวุฒิ จำนวนไม่น้อยกว่า ๖ คน ซึ่งต้องไม่ใช่บุคลากรในสังกัดสถาบันอุดมศึกษานั้น โดยครอบคลุมผู้มีความรู้เชี่ยวชาญ และประสบการณ์เป็นอย่างดีในด้านนั้น ๆ

สภาสถาบันอุดมศึกษาอาจมีมติให้คณะกรรมการเกี่ยวกับตำแหน่งทางวิชาการของข้าราชการพลเรือนในสถาบันอุดมศึกษาด้านรับใช้ท้องถิ่นและสังคม ด้านสร้างสรรค์สุนทรียะ ศิลปะ ด้านการสอน ด้านนวัตกรรม และด้านศาสนา ปฏิบัติหน้าที่คณะกรรมการพิจารณาตำแหน่งทางวิชาการด้านนั้น ๆ ของสภาสถาบันอุดมศึกษาก็ได้

๒.๒.๓ คุณสมบัติ หลักเกณฑ์ และวิธีการแต่งตั้ง ให้ดำรงตำแหน่งผู้ช่วยศาสตราจารย์ รองศาสตราจารย์ และศาสตราจารย์ เฉพาะด้านทั้ง ๕ ด้าน (วิธีปกติ และวิธีพิเศษ)

๒.๒.๔ ลักษณะการมีส่วนร่วมในผลงานทางวิชาการ

(๑) กำหนดการมีส่วนร่วมของผู้ขอตำแหน่งเป็นจำนวนร้อยละและเป็นผู้ดำเนินการหลักผู้ดำเนินการหลัก (main author) หมายถึง บุคคลซึ่งมีบทบาทและความรับผิดชอบสำคัญในการออกแบบงานวิชาการนั้น กำหนดโครงร่างเนื้อหาสาระสำคัญของงาน และควบคุมการดำเนินการ หรือในกรณีผลงานสร้างสรรค์ด้านสุนทรียะ ศิลปะ ให้หมายความรวมถึงผู้ลงมือดำเนินการด้วยตนเองด้วย

- ผลงานด้านสร้างสรรค์สุนทรียะ ศิลปะ : ผู้ช่วยศาสตราจารย์ไม่น้อยกว่าร้อยละ ๗๐, รองศาสตราจารย์ไม่น้อยกว่าร้อยละ ๘๐ และศาสตราจารย์ไม่น้อยกว่าร้อยละ ๙๐

- ผลงานด้านศาสนา : ผู้ช่วยศาสตราจารย์ รองศาสตราจารย์ และศาสตราจารย์ ไม่น้อยกว่าร้อยละ ๘๐

(๒) ผลงานด้านรับใช้ท้องถิ่นและสังคม ด้านการสอน และด้านนวัตกรรม กำหนดการมีส่วนร่วมเป็นผู้ประพันธ์อันดับแรก (first author)

๒.๓ หมวด ๓ การเสนอขอทบทวนผลการพิจารณา ประกอบด้วยหลักเกณฑ์ และวิธีการทบทวน ผลครั้งที่ ๑ และครั้งที่ ๒

๒.๔ หมวด ๔ การลงโทษ กำหนดบทลงโทษของผู้ขอกำหนดตำแหน่งทางวิชาการที่กระทำผิดทางจริยธรรมและจรรยาบรรณทางวิชาการและเป็นผู้ที่มีความประพฤติไม่เหมาะสมที่จะได้รับการพิจารณาให้ดำรงตำแหน่งทางวิชาการ โดยห้ามเสนอขอตำแหน่งทางวิชาการมีกำหนดเวลาไม่น้อยกว่า ๕ ปี แต่ไม่เกิน ๑๐ ปี นับตั้งแต่วันที่สภาสถาบันอุดมศึกษามีมติ ในกรณีผู้ที่ได้รับการอนุมัติให้ดำรงตำแหน่งทางวิชาการไปแล้ว ให้สภาสถาบันอุดมศึกษามีมติถอดถอนตำแหน่งทางวิชาการ และห้ามเสนอขอตำแหน่งทางวิชาการมีกำหนดเวลาไม่น้อยกว่า ๕ ปี แต่ไม่เกิน ๑๐ ปี นับตั้งแต่วันที่สภาสถาบันอุดมศึกษามีมติให้ถอดถอน หรือนับตั้งแต่วันที่ทรงพระกรุณาโปรดเกล้าฯ ถอดถอน แล้วแต่กรณี ทั้งนี้ให้ดำเนินการทางวินัยตามข้อเท็จจริง และความร้ายแรงแห่งการกระทำผิดเป็นกรณี ๆ ไป

๒.๕ บทเฉพาะกาล

๒.๕.๑ ผลงานทางวิชาการที่เผยแพร่ในวารสารวิชาการระดับชาติไว้แล้วก่อนวันที่ประกาศนี้มีผลใช้บังคับ ให้ใช้ตามประกาศ ก.พ.อ. เรื่อง หลักเกณฑ์การพิจารณาวารสารทางวิชาการสำหรับการเผยแพร่ผลงานทางวิชาการ พ.ศ. ๒๕๖๒ ดังนี้

(๑) ตำแหน่งผู้ช่วยศาสตราจารย์ และรองศาสตราจารย์ สามารถใช้ผลงานทางวิชาการที่เผยแพร่ในวารสารวิชาการที่อยู่ในฐานข้อมูล TCI กลุ่ม ๑ และ TCI กลุ่ม ๒ ได้โดยอนุโลม

(๒) ตำแหน่งศาสตราจารย์ สาขาวิชาทางสังคมศาสตร์และมนุษยศาสตร์ สามารถใช้ผลงานทางวิชาการซึ่งเผยแพร่ในวารสารวิชาการที่อยู่ในฐานข้อมูล TCI กลุ่ม ๑ ได้โดยอนุโลม

๒.๕.๒ การขอตำแหน่งทางวิชาการตามประกาศ ก.พ.อ. เรื่อง หลักเกณฑ์และวิธีการพิจารณาแต่งตั้งบุคคลให้ดำรงตำแหน่งผู้ช่วยศาสตราจารย์ รองศาสตราจารย์ และศาสตราจารย์ พ.ศ. ๒๕๖๐ และที่แก้ไขเพิ่มเติมที่ยังดำเนินการไม่แล้วเสร็จในขณะที่มีผลใช้บังคับ ให้ดำเนินการตามประกาศดังกล่าวต่อไปจนแล้วเสร็จ

๒.๕.๓ การขอตำแหน่งทางวิชาการตามประกาศ ก.พ.อ. เรื่อง หลักเกณฑ์และวิธีการพิจารณาแต่งตั้งบุคคลให้ดำรงตำแหน่งผู้ช่วยศาสตราจารย์ รองศาสตราจารย์ และศาสตราจารย์ พ.ศ. ๒๕๖๓ และที่แก้ไขเพิ่มเติมที่ยังดำเนินการไม่แล้วเสร็จในขณะที่มีผลใช้บังคับ ให้ดำเนินการตามประกาศดังกล่าวต่อไปจนแล้วเสร็จ **ในการนี้เพื่อประโยชน์ของผู้ขอตำแหน่งทางวิชาการ สภาสถาบันอุดมศึกษาอาจนำเกณฑ์ลักษณะคุณภาพของผลงานทางวิชาการตามประกาศฉบับนี้มาใช้ในการพิจารณาแต่งตั้งบุคคลให้ดำรงตำแหน่งทางวิชาการได้โดยอนุโลม**

๒.๕.๔ ให้คณะกรรมการพิจารณาตำแหน่งทางวิชาการ ซึ่งปฏิบัติหน้าที่อยู่ก่อนวันที่ประกาศนี้มีผลใช้บังคับ ปฏิบัติหน้าที่ต่อไปจนกว่าจะมีการแต่งตั้งคณะกรรมการพิจารณาตำแหน่งทางวิชาการขึ้นใหม่ตามประกาศนี้

๒.๕.๕ ให้คณะกรรมการเกี่ยวกับตำแหน่งทางวิชาการเฉพาะด้านของข้าราชการพลเรือนในสถาบันอุดมศึกษาจัดทำบัญชีรายชื่อผู้ทรงคุณวุฒิเพื่อแต่งตั้งเป็นคณะกรรมการพิจารณาตำแหน่งทางวิชาการ และกรรมการผู้ทรงคุณวุฒิเพื่อทำหน้าที่ประเมินผลงานทางวิชาการและจริยธรรมและจรรยาบรรณทางวิชาการในด้านที่อยู่ในความรับผิดชอบให้แล้วเสร็จภายใน ๑ ปี นับแต่วันที่ประกาศนี้มีผลใช้บังคับ

ในกรณีที่การจัดทำบัญชีรายชื่อผู้ทรงคุณวุฒิยังไม่แล้วเสร็จ ให้สภาสถาบันอุดมศึกษาเสนอชื่อผู้ทรงคุณวุฒิผู้มีความรู้เชี่ยวชาญในด้านนั้น ๆ ให้คณะกรรมการเกี่ยวกับตำแหน่งทางวิชาการเฉพาะด้านของข้าราชการพลเรือนในสถาบันอุดมศึกษาให้ความเห็นชอบ

๒.๕.๖ เมื่อประกาศนี้มีผลใช้บังคับครบ ๔ ปี ให้ ก.พ.อ. จัดรับฟังความคิดเห็นต่อประกาศ เพื่อปรับปรุงประกาศ เว้นแต่คณะกรรมการเกี่ยวกับตำแหน่งทางวิชาการของข้าราชการพลเรือนในสถาบันอุดมศึกษาแต่ละประเภทเห็นสมควรให้มีการปรับปรุงก่อนกำหนดดังกล่าว

คณะกรรมการพิจารณาตำแหน่งทางวิชาการ ในการประชุมครั้งที่ ๑/๒๕๖๕ เมื่อวันที่ ๑๐ พฤศจิกายน พ.ศ. ๒๕๖๕ ได้รับทราบประกาศ ก.พ.อ. แล้ว และให้นโยบายเกี่ยวกับการขอตำแหน่งทางวิชาการของคณาจารย์ที่เป็นพนักงานมหาวิทยาลัย ดังนี้

๑. ให้ใช้หลักเกณฑ์การขอตำแหน่งทางวิชาการตามข้อบังคับมหาวิทยาลัยมหิดล ว่าด้วยตำแหน่งทางวิชาการ พ.ศ. ๒๕๖๑ (ฉบับที่ ๒) พ.ศ. ๒๕๖๓ ฉบับที่ ๓ (พ.ศ. ๒๕๖๓) ฉบับที่ ๔ (พ.ศ. ๒๕๖๔) และฉบับที่ ๕ (พ.ศ. ๒๕๖๔) ไปก่อนจนกว่าการจัดทำข้อบังคับฉบับใหม่จะแล้วเสร็จและประกาศใช้

๒. ข้อบังคับมหาวิทยาลัยมหิดล ว่าด้วยตำแหน่งทางวิชาการ (ฉบับที่ ๓) พ.ศ. ๒๕๖๓ ซึ่งกำหนดให้การขอตำแหน่งทางวิชาการของคณาจารย์ที่เป็นพนักงานมหาวิทยาลัย ที่ยื่นเรื่องขอตำแหน่งไปยังมหาวิทยาลัยภายในวันที่ ๒๓ มิถุนายน พ.ศ. ๒๕๖๕ สามารถระบุความประสงค์ในการขอตำแหน่งทางวิชาการได้ตามประกาศ ก.พ.อ. เรื่อง หลักเกณฑ์และวิธีการพิจารณาแต่งตั้งบุคคลให้ดำรงตำแหน่งผู้ช่วยศาสตราจารย์ รองศาสตราจารย์ และศาสตราจารย์ พ.ศ. ๒๕๖๓ หรือข้อบังคับมหาวิทยาลัยมหิดล ว่าด้วยตำแหน่งทางวิชาการ พ.ศ. ๒๕๖๑ เมื่อพ้นกำหนดระยะเวลาดังกล่าว ให้ใช้หลักเกณฑ์การเสนอขอตำแหน่งทางวิชาการตามข้อ ๑

จึงเรียนมาเพื่อโปรดทราบ

มติที่ประชุม

ประกาศ ก.พ.อ.

เรื่อง หลักเกณฑ์และวิธีการพิจารณาแต่งตั้งบุคคลให้ดำรงตำแหน่ง
ผู้ช่วยศาสตราจารย์ รองศาสตราจารย์ และศาสตราจารย์ พ.ศ. ๒๕๖๔

เพื่อให้หลักเกณฑ์การแต่งตั้งบุคคลให้ดำรงตำแหน่งผู้ช่วยศาสตราจารย์ รองศาสตราจารย์ และศาสตราจารย์ เป็นช่องทางในการพัฒนาคุณภาพวิชาการและนวัตกรรมของประเทศให้มีความหลากหลายเพิ่มขึ้นสอดคล้องกับความหลากหลายของศาสตร์ทั้งปวง รวมทั้งครอบคลุมผลงานที่คณาจารย์ได้นำความรู้ความเชี่ยวชาญในสาขาวิชาของตนมาใช้ในการแก้ไขปัญหาและพัฒนาประเทศ ชุมชน หรือสังคม โดยเน้นการนำไปใช้จริงที่สามารถประเมินผลลัพธ์และผลกระทบที่เกิดขึ้นได้ ตลอดจนเร่งรัดให้สถาบันอุดมศึกษาไทยก้าวสู่ความเป็นสถาบันอุดมศึกษาชั้นนำระดับนานาชาติและเพิ่มขีดความสามารถในการแข่งขันของประเทศ

อาศัยอำนาจตามความในมาตรา ๑๔ (๓) และมาตรา ๒๘ แห่งพระราชบัญญัติระเบียบข้าราชการพลเรือนในสถาบันอุดมศึกษา พ.ศ. ๒๕๔๗ พระราชบัญญัติระเบียบข้าราชการพลเรือนในสถาบันอุดมศึกษา (ฉบับที่ ๒) พ.ศ. ๒๕๕๑ และพระราชบัญญัติระเบียบข้าราชการพลเรือนในสถาบันอุดมศึกษา (ฉบับที่ ๓) พ.ศ. ๒๕๕๙ ก.พ.อ. จึงกำหนดหลักเกณฑ์และวิธีการพิจารณาแต่งตั้งบุคคลให้ดำรงตำแหน่งผู้ช่วยศาสตราจารย์ รองศาสตราจารย์ และศาสตราจารย์ เพื่อให้สถาบันอุดมศึกษาใช้เป็นแนวทางในการออกข้อบังคับ ทั้งนี้ สภาสถาบันอุดมศึกษาอาจกำหนดหลักเกณฑ์เพื่อให้สอดคล้องและเหมาะสมกับพันธกิจและนโยบายการพัฒนาอาจารย์ของแต่ละสถาบันอุดมศึกษาได้ แต่ต้องไม่ต่ำกว่ามาตรฐานกลางที่ ก.พ.อ. กำหนด สำหรับกรณีพนักงานในสถาบันอุดมศึกษาเป็นอำนาจของสภาสถาบันอุดมศึกษาที่จะกำหนดข้อบังคับเกี่ยวกับหลักเกณฑ์และวิธีการพิจารณาแต่งตั้งบุคคลให้ดำรงตำแหน่งทางวิชาการได้เองตามที่เห็นสมควร โดยอาศัยอำนาจตามมาตรา ๖๕/๑ และมาตรา ๖๕/๒ แห่งพระราชบัญญัติข้าราชการพลเรือนในสถาบันอุดมศึกษา พ.ศ. ๒๕๕๑ ประกอบกับกฎหมายของแต่ละสถาบันอุดมศึกษา แต่ให้คำนึงถึงมาตรฐานของ ก.พ.อ. ดังต่อไปนี้

ข้อ ๑ ให้ยกเลิกประกาศ ก.พ.อ. และเอกสารแนบท้ายประกาศ ก.พ.อ. ดังนี้

๑.๑ ประกาศ ก.พ.อ. และเอกสารแนบท้ายประกาศ ก.พ.อ. เรื่อง หลักเกณฑ์และวิธีการพิจารณาแต่งตั้งบุคคลให้ดำรงตำแหน่งผู้ช่วยศาสตราจารย์ รองศาสตราจารย์ และศาสตราจารย์ พ.ศ. ๒๕๖๓

๑.๒ ประกาศ ก.พ.อ. เรื่อง หลักเกณฑ์และวิธีการพิจารณาแต่งตั้งบุคคลให้ดำรงตำแหน่งผู้ช่วยศาสตราจารย์ รองศาสตราจารย์ และศาสตราจารย์ (ฉบับที่ ๒) พ.ศ. ๒๕๖๓

๑.๓ ประกาศ ก.พ.อ. เรื่อง หลักเกณฑ์และวิธีการพิจารณาแต่งตั้งบุคคลให้ดำรงตำแหน่งผู้ช่วยศาสตราจารย์ รองศาสตราจารย์ และศาสตราจารย์ (ฉบับที่ ๓) พ.ศ. ๒๕๖๓

๑.๔ ประกาศ ก.พ.อ. เรื่อง หลักเกณฑ์และวิธีการพิจารณาแต่งตั้งบุคคลให้ดำรงตำแหน่ง ผู้ช่วยศาสตราจารย์ รองศาสตราจารย์ และศาสตราจารย์ (ฉบับที่ ๔) พ.ศ. ๒๕๖๔

ข้อ ๒ ประกาศ ก.พ.อ. นี้ ให้ใช้บังคับตั้งแต่วันถัดจากวันประกาศในราชกิจจานุเบกษาเป็นต้นไป

หมวด ๑

การแต่งตั้งอาจารย์ประจำให้ดำรงตำแหน่งทางวิชาการทั่วไป

ข้อ ๓ ให้สภาสถาบันอุดมศึกษาแต่งตั้งคณะกรรมการพิจารณาตำแหน่งทางวิชาการ จากบัญชีรายชื่อผู้ทรงคุณวุฒิเพื่อแต่งตั้งเป็นคณะกรรมการพิจารณาตำแหน่งทางวิชาการที่ ก.พ.อ. กำหนด ประกอบด้วย

๓.๑ ประธานกรรมการ ซึ่งแต่งตั้งจากกรรมการสภาสถาบันอุดมศึกษาประเภท ผู้ทรงคุณวุฒิที่ดำรงตำแหน่งศาสตราจารย์

๓.๒ กรรมการผู้ทรงคุณวุฒิ จำนวนไม่น้อยกว่าหกคน ซึ่งต้องไม่ใช่บุคลากรและไม่เคยเป็นบุคลากรในสังกัดสถาบันอุดมศึกษานั้น โดยครอบคลุมคณะหรือสาขาวิชาที่มีการจัดการเรียนการสอน ในสถาบันอุดมศึกษา

ในกรณีที่สถาบันอุดมศึกษาไม่มีกรรมการสภาสถาบันอุดมศึกษาประเภทผู้ทรงคุณวุฒิ ที่ดำรงตำแหน่งศาสตราจารย์ ให้แต่งตั้งศาสตราจารย์จากบัญชีรายชื่อผู้ทรงคุณวุฒิที่ ก.พ.อ. กำหนด ซึ่งไม่ใช่กรรมการสภาสถาบันอุดมศึกษาประเภทผู้ทรงคุณวุฒิเป็นประธานกรรมการก็ได้

ข้อ ๔ การพิจารณาแต่งตั้งอาจารย์ประจำให้ดำรงตำแหน่ง ผู้ช่วยศาสตราจารย์ รองศาสตราจารย์ และศาสตราจารย์ ให้พิจารณาจากคุณสมบัติเฉพาะตำแหน่ง ผลการสอน ผลงานทางวิชาการ และจริยธรรมและจรรยาบรรณทางวิชาการ ตามที่กำหนดในประกาศนี้และเอกสารแนบท้าย

การพิจารณาแต่งตั้งในวรรคหนึ่งกระทำได้ ๒ วิธี คือ การแต่งตั้งโดยวิธีปกติ และการแต่งตั้ง โดยวิธีพิเศษ

ข้อ ๕ การแต่งตั้งอาจารย์ประจำให้ดำรงตำแหน่งทางวิชาการโดยวิธีปกติให้ดำเนินการ ตามหลักเกณฑ์ ดังนี้

๕.๑ การแต่งตั้งให้ดำรงตำแหน่ง ผู้ช่วยศาสตราจารย์

๕.๑.๑ คุณสมบัติเฉพาะตำแหน่ง

ในกรณีที่สำเร็จการศึกษาระดับปริญญาตรีหรือเทียบเท่า ผู้นั้น ต้องดำรงตำแหน่งอาจารย์ และทำการสอนมาแล้วไม่น้อยกว่าหกปี หรือ

ในกรณีที่สำเร็จการศึกษาระดับปริญญาโทหรือเทียบเท่า ผู้นั้น ต้องดำรงตำแหน่งอาจารย์ และทำการสอนมาแล้วไม่น้อยกว่าสี่ปี หรือ

ในกรณีที่สำเร็จการศึกษาระดับปริญญาเอกหรือเทียบเท่า ผู้นั้นต้องดำรงตำแหน่งอาจารย์ และทำการสอนมาแล้วไม่น้อยกว่าหนึ่งปี และพ้นระยะทดลองการปฏิบัติงานที่กำหนดโดยสถาบันอุดมศึกษานั้น ๆ

ในกรณีที่ผู้ขอเคยได้รับแต่งตั้งเป็นอาจารย์พิเศษในสถาบันอุดมศึกษาที่ ก.พ.อ. รับรอง และได้สอนประจำวิชาใดวิชาหนึ่ง ซึ่งเทียบค่าได้ไม่น้อยกว่าสามหน่วยกิตระบบทวิภาค หรือปฏิบัติงานด้านวิชาชีพที่ใช้ความรู้ความเชี่ยวชาญในสาขาวิชาที่เสนอขอกำหนดตำแหน่งมาแล้ว อาจนาระยะเวลาระหว่างเป็นอาจารย์พิเศษในภาคการศึกษาที่สอน หรือปฏิบัติงานด้านวิชาชีพนั้น มารวมคำนวณเวลาในการสอนได้สามในสี่ส่วนของเวลาที่ทำการสอน

ในกรณีที่ผู้ขอได้รับวุฒิเพิ่ม ให้นำระยะเวลาในการปฏิบัติหน้าที่ในตำแหน่งอาจารย์ก่อนได้รับวุฒิเพิ่มขึ้นและเวลาที่ปฏิบัติหน้าที่ในตำแหน่งอาจารย์หลังจากได้รับวุฒิเพิ่มขึ้นรวมกันเพื่อขอแต่งตั้งตำแหน่งผู้ช่วยศาสตราจารย์ได้ตามอัตราส่วนของระยะเวลาที่กำหนดไว้ในคุณสมบัติเฉพาะตำแหน่ง

๕.๑.๒ ผลการสอน ต้องประเมินคุณภาพการสอนของผู้ขอที่ครอบคลุมข้อมูลที่จำเป็นทุก ๆ ด้าน โดยเฉพาะความสามารถในการถ่ายทอดความรู้เพื่อช่วยให้ผู้เรียนได้เกิดการเรียนรู้ สามารถประเมินการเรียนรู้ได้ผลถูกต้องที่สุด และสอดคล้องกับผลลัพธ์การเรียนรู้ที่คาดหวัง ทั้งในระดับผู้ช่วยศาสตราจารย์ หรือรองศาสตราจารย์ แต่สภาสถาบันอุดมศึกษาอาจกำหนดคุณภาพการสอนให้สูงขึ้นตามระดับตำแหน่งที่ประเมินได้

ผู้ขอต้องมีชั่วโมงสอนประจำวิชาใดวิชาหนึ่งที่กำหนดไว้ในหลักสูตรของสถาบันอุดมศึกษา ซึ่งเทียบค่าได้ไม่น้อยกว่าสามหน่วยกิตระบบทวิภาค และมีความชำนาญในการสอน จะต้องเสนอเอกสารหลักฐานที่ใช้ในการประเมินผลการสอนที่ผลิตขึ้นตามภาระงานสอน สำหรับกรณีที่ผู้ขอได้ทำการสอนหลายวิชาหรือสอนวิชาที่มีผู้สอนร่วมกันหลายคน จะต้องเสนอเอกสารหลักฐานที่ใช้ในการประเมินผลการสอน ในทุกวิชาหรือทุกหัวข้อที่ผู้ขอเป็นผู้สอน แล้วแต่กรณี ซึ่งรวมกันได้ไม่น้อยกว่าสามหน่วยกิตระบบทวิภาค และมีคุณภาพตามที่สภาสถาบันอุดมศึกษากำหนด มีการอ้างอิงแหล่งที่มา และได้ใช้ประกอบการสอนมาแล้ว โดยผ่านการประเมินจากคณะกรรมการพิจารณาตำแหน่งทางวิชาการตามหลักเกณฑ์และวิธีการที่กำหนดในข้อบังคับของสภาสถาบันอุดมศึกษาตามข้อ ๕ แนวทางการประเมินผลการสอนในเอกสารแนบท้าย

๕.๑.๓ ผลงานทางวิชาการ ประกอบด้วย

กลุ่ม ๑ งานวิจัย

กลุ่ม ๒ ผลงานทางวิชาการในลักษณะอื่น

๒.๑ ผลงานวิชาการเพื่ออุตสาหกรรม

๒.๒ ผลงานวิชาการเพื่อพัฒนาการเรียนการสอนและการเรียนรู้

๒.๓ ผลงานวิชาการเพื่อพัฒนานโยบายสาธารณะ

๒.๔ กรณีศึกษา (case study)

๒.๕ งานแปล

๒.๖ พจนานุกรม สารานุกรม นามานุกรม และงานวิชาการ
ในลักษณะเดียวกัน

๒.๗ ผลงานสร้างสรรค์ด้านวิทยาศาสตร์และเทคโนโลยี

๒.๘ ผลงานสร้างสรรค์ด้านสุนทรียะ ศิลปะ

๒.๙ สิทธิบัตร

๒.๑๐ ซอฟต์แวร์

๒.๑๑ ผลงานรับใช้ท้องถิ่นและสังคม

๒.๑๒ ผลงานนวัตกรรม

กลุ่ม ๓ ๓.๑ ตำรา

๓.๒ หนังสือ

๓.๓ บทความทางวิชาการ

๕.๑.๔ การขอตำแหน่งทางวิชาการทั่วไป ผลงานทางวิชาการต้องประกอบด้วย
ผลงานที่มีคุณภาพระดับ B และมีปริมาณอย่างน้อย ดังต่อไปนี้

(๑) งานวิจัย ๒ เรื่อง หรือ

(๒) งานวิจัย ๑ เรื่อง และผลงานทางวิชาการในลักษณะอื่น ๑ รายการ
หรือ

(๓) งานวิจัย ๑ เรื่อง และตำราหรือหนังสือ ๑ เล่ม

โดยที่งานวิจัยตาม (๑) - (๓) อย่างน้อย ๑ เรื่อง ผู้ขอต้องเป็น
ผู้ประพันธ์อันดับแรก (first author) หรือผู้ประพันธ์บรรณกิจ (corresponding author) ทั้งนี้ ตาม
ลักษณะการมีส่วนร่วมในผลงานทางวิชาการตามเอกสารแนบท้าย

สำหรับการเสนอขอกำหนดตำแหน่งทางวิชาการสาขาวิชาทางสังคมศาสตร์
และมนุษยศาสตร์นั้น ผู้ขออาจใช้ผลงานทางวิชาการในลักษณะอื่น ที่ได้รับการประเมินให้มีคุณภาพระดับ B
หรือบทความทางวิชาการที่ได้รับการประเมินให้มีคุณภาพระดับ A แทนงานวิจัยตาม (๒) - (๓) ได้
โดยที่ผลงานอย่างน้อย ๑ เรื่อง ผู้ขอต้องเป็นผู้ประพันธ์อันดับแรก (first author) ทั้งนี้ ตามลักษณะ
การมีส่วนร่วมในผลงานทางวิชาการตามเอกสารแนบท้าย

การนำงานวิจัยหรืองานใด ๆ ที่ทำเป็นส่วนหนึ่งของการศึกษาเพื่อรับปริญญา
ประกาศนียบัตร หรือเพื่อสำเร็จการศึกษา หรือการอบรม มาเสนอเป็นผลงานทางวิชาการ ตามข้อนี้
จะกระทำมิได้ เว้นแต่ผู้ขอได้แสดงหลักฐานว่าได้ทำการศึกษาหรือวิจัยเพิ่มเติมขยายผลต่อจากเรื่องเดิม
จนปรากฏความก้าวหน้าทางวิชาการอย่างเห็นได้ชัด ในกรณีเช่นนี้ให้พิจารณาเฉพาะผลการศึกษา
หรือวิจัยที่เพิ่มขึ้นจากเดิมเท่านั้น

ทั้งนี้ ผลงานทางวิชาการทุกประเภทต้องได้รับการเผยแพร่ ตามหลักเกณฑ์ที่ ก.พ.อ. กำหนด พร้อมแสดงหลักฐานว่าการเผยแพร่นั้นได้ผ่านการประเมินคุณภาพ โดยคณะกรรมการผู้ทรงคุณวุฒิในสาขาวิชานั้น ๆ หรือสาขาวิชาที่เกี่ยวข้อง (peer reviewer) ที่มาจากหลากหลายสถาบัน ทั้งนี้ ตามเอกสารแนบท้าย

๕.๑.๕ จริยธรรมและจรรยาบรรณทางวิชาการในการพิจารณากำหนดตำแหน่งผู้ช่วยศาสตราจารย์ต้องคำนึงถึงจริยธรรมและจรรยาบรรณทางวิชาการ ดังนี้

(๑) ต้องมีความซื่อสัตย์ทางวิชาการ ไม่นำผลงานของผู้อื่นมาเป็นผลงานของตน ไม่ลอกเลียนผลงานของผู้อื่น ไม่สร้างข้อมูลหรือข้อเท็จจริงอันไม่มีอยู่จริง (fabrication) ไม่บิดเบือนข้อมูลหรือข้อเท็จจริง (falsification) ไม่นำผลงานของตนเองในเรื่องเดียวกันไปเผยแพร่ในวารสารวิชาการมากกว่าหนึ่งฉบับ ในลักษณะที่จะทำให้เข้าใจผิดว่าเป็นผลงานใหม่ รวมถึงไม่คัดลอกข้อความใด ๆ จากผลงานเดิมของตน โดยไม่อ้างอิงผลงานเดิมตามหลักวิชาการ

(๒) ต้องอ้างอิงบุคคลหรือแหล่งที่มาของข้อมูลที่น่ามาใช้ในผลงานทางวิชาการของตนเองเพื่อแสดงหลักฐานของการค้นคว้า

(๓) ต้องไม่คำนึงถึงผลประโยชน์ทางวิชาการจนละเลยหรือละเมิดสิทธิส่วนบุคคลของผู้อื่นหรือสิทธิมนุษยชน

(๔) ผลงานทางวิชาการต้องได้มาจากการศึกษาโดยใช้หลักวิชาการเป็นเกณฑ์ ปราศจากอคติ และเสนอผลงานตามความเป็นจริง ไม่จงใจเบี่ยงเบนผลการศึกษาหรือวิจัยโดยหวังผลประโยชน์ส่วนตัว หรือเพื่อก่อให้เกิดความเสียหายแก่ผู้อื่น และเสนอผลงานตามความเป็นจริง ไม่ขยายข้อค้นพบ โดยปราศจากการตรวจสอบยืนยันในทางวิชาการ

(๕) ต้องนำผลงานทางวิชาการไปใช้ประโยชน์ในทางที่ชอบธรรมและชอบด้วยกฎหมาย

(๖) หากผลงานทางวิชาการมีการใช้ข้อมูลจากการทำการวิจัยในคนหรือสัตว์ ผู้ขอจะต้องยื่นหลักฐานแสดงการอนุญาตจากคณะกรรมการจริยธรรมการวิจัยของสถาบันที่มีการดำเนินการ

๕.๒ การแต่งตั้งให้ดำรงตำแหน่งรองศาสตราจารย์

๕.๒.๑ คุณสมบัติเฉพาะตำแหน่ง ผู้ขอต้องดำรงตำแหน่งผู้ช่วยศาสตราจารย์ และปฏิบัติหน้าที่ในตำแหน่งดังกล่าวมาแล้วไม่น้อยกว่าสองปี

๕.๒.๒ ผลการสอบ ให้นำความในข้อ ๕.๑.๒ มาใช้บังคับโดยอนุโลม แต่ต้องมีความชำนาญพิเศษในการสอน

๕.๒.๓ ผลงานทางวิชาการ ผู้ขออาจเสนอผลงานทางวิชาการ ได้ ๓ วิธี ดังนี้
วิธีที่ ๑ ผลงานทางวิชาการต้องประกอบด้วยผลงานที่มีคุณภาพระดับ B และมีปริมาณอย่างน้อย ดังต่อไปนี้

- (๑) งานวิจัย ๒ เรื่อง หรือ
- (๒) งานวิจัย ๑ เรื่อง และผลงานทางวิชาการในลักษณะอื่น
๑ รายการ

และ

- (๓) ตำรา หรือ หนังสือ ๑ เล่ม

โดยที่งานวิจัยตาม (๑) - (๒) ต้องได้รับการเผยแพร่ในวารสารวิชาการระดับนานาชาติ หรือระดับชาติ ตามที่ ก.พ.อ. กำหนด และอย่างน้อย ๑ เรื่อง ผู้ขอต้องเป็นผู้ประพันธ์อันดับแรก (first author) หรือผู้ประพันธ์บรรณกิจ (corresponding author) และตำราหรือหนังสือ อย่างน้อย ๑ เล่ม ผู้ขอต้องเป็นผู้ประพันธ์อันดับแรก (first author) ทั้งนี้ ตามลักษณะการมีส่วนร่วมในผลงานทางวิชาการตามเอกสารแนบท้าย

วิธีที่ ๒ ผลงานทางวิชาการต้องประกอบด้วยผลงานที่มีคุณภาพและมีปริมาณ ดังต่อไปนี้

- (๑) งานวิจัย อย่างน้อย ๓ เรื่อง มีคุณภาพระดับ A อย่างน้อย ๒ เรื่อง และมีคุณภาพระดับ B อย่างน้อย ๑ เรื่อง หรือ
- (๒) งานวิจัย อย่างน้อย ๒ เรื่อง มีคุณภาพระดับ A และผลงานทางวิชาการในลักษณะอื่น อย่างน้อย ๑ เรื่อง มีคุณภาพระดับ B

โดยที่งานวิจัยตาม (๑) - (๒) ต้องได้รับการเผยแพร่ในวารสารวิชาการระดับนานาชาติ หรือระดับชาติ ตามที่ ก.พ.อ. กำหนด และอย่างน้อย ๒ เรื่อง ที่มีคุณภาพระดับ A ผู้ขอต้องเป็นผู้ประพันธ์อันดับแรก (first author) หรือผู้ประพันธ์บรรณกิจ (corresponding author) ทั้งนี้ ตามลักษณะการมีส่วนร่วมในผลงานทางวิชาการตามเอกสารแนบท้าย

สำหรับการเสนอข้อกำหนดตำแหน่งทางวิชาการสาขาวิชาทางสังคมศาสตร์ และมนุษยศาสตร์ วิธีที่ ๒ นั้น ผู้ขออาจใช้ตำราหรือหนังสือ อย่างน้อย ๒ เล่ม ที่มีคุณภาพระดับ A ซึ่งผู้ขอต้องเป็นผู้ประพันธ์อันดับแรก (first author) และอย่างน้อย ๑ เล่ม ที่มีคุณภาพระดับ B แทนผลงานตาม (๑) - (๒) ได้ ทั้งนี้ ตามลักษณะการมีส่วนร่วมในผลงานทางวิชาการตามเอกสารแนบท้าย

การนำงานวิจัยหรืองานใด ๆ ที่ทำเป็นส่วนหนึ่งของการศึกษาเพื่อรับปริญญา ประกาศนียบัตร หรือเพื่อสำเร็จการศึกษา หรือการอบรม มาเสนอเป็นผลงานทางวิชาการ ตามข้อนี้ จะกระทำมิได้ เว้นแต่ผู้ขอได้แสดงหลักฐานว่าได้ทำการศึกษาหรือวิจัยเพิ่มเติมขยายผลต่อจากเรื่องเดิมจนปรากฏความก้าวหน้าทางวิชาการอย่างเห็นได้ชัด ในกรณีเช่นนี้ให้พิจารณาเฉพาะผลการศึกษาหรือวิจัยที่เพิ่มขึ้นจากเดิมเท่านั้น

ผลงานทางวิชาการทุกประเภทต้องเป็นผลงานหลังจากที่ได้รับการแต่งตั้งให้ดำรงตำแหน่งผู้ช่วยศาสตราจารย์ เว้นแต่กรณีที่ใช้องค์ความรู้ก่อนการได้รับการแต่งตั้งให้ดำรงตำแหน่ง

ผู้ช่วยศาสตราจารย์ ผลงานนั้นต้องได้รับการเผยแพร่ไม่เกินห้าปีก่อนวันที่ได้รับการแต่งตั้งให้ดำรงตำแหน่ง ผู้ช่วยศาสตราจารย์ และนำมาใช้ได้ไม่เกินจำนวน ๑ ใน ๓ ของผลงานที่นำมาเสนอขอกำหนดตำแหน่ง โดยมีผลการประเมินคุณภาพของผลงานใหม่หลังจากที่ได้รับการแต่งตั้งให้ดำรงตำแหน่ง ผู้ช่วยศาสตราจารย์ ที่ผ่านเกณฑ์ จำนวนอย่างน้อย ๒ เรื่องด้วย

ผลงานทางวิชาการทุกประเภทต้องได้รับการเผยแพร่ตามหลักเกณฑ์ ที่ ก.พ.อ. กำหนด พร้อมแสดงหลักฐานว่าการเผยแพร่นั้นได้ผ่านการประเมินคุณภาพ โดยคณะกรรมการผู้ทรงคุณวุฒิในสาขาวิชานั้น ๆ หรือสาขาวิชาที่เกี่ยวข้อง (peer reviewer) ที่มาจากหลากหลายสถาบัน ทั้งนี้ ตามเอกสารแนบท้าย

ในกรณีที่ผู้ขอเสนอผลงานทางวิชาการในลักษณะอื่น ซึ่งเป็นผลงาน รับผิดชอบงานและสังคมที่มีเนื้อหาสาระและรูปแบบที่เป็นเรื่องเดียวกัน แต่ดำเนินการคนละพื้นที่ หากเป็นการดำเนินการในลักษณะที่ขยายผลเชิงพื้นที่จากพื้นที่เดียวไปสู่หลายพื้นที่ให้ครอบคลุมกว้างขึ้น โดยมีตัวแปรที่แตกต่างกัน ก่อให้เกิดกลไกใหม่ มีการเปลี่ยนแปลงรูปแบบ และมีการพัฒนาต่อยอด ซึ่งต้องไม่ซ้ำงานเดียวกันและซ้ำซ้อนกัน ผู้ขออาจสามารถนำมาเสนอขอกำหนดตำแหน่งทางวิชาการได้ โดยอนุโลม

วิธีที่ ๓ สำหรับการเสนอขอกำหนดตำแหน่งทางวิชาการสาขาวิชา ทางวิทยาศาสตร์ เทคโนโลยี วิศวกรรมศาสตร์ แพทยศาสตร์ และสาขาวิชาอื่นๆ ตามที่ ก.พ.อ. กำหนด ผู้ขอต้องเสนอเอกสารหลักฐานประกอบการพิจารณา ดังต่อไปนี้

(๑) งานวิจัยอย่างน้อย ๑๐ เรื่อง ที่ได้รับการเผยแพร่ในวารสาร ที่อยู่ในฐานข้อมูล Quartile 1 และ Quartile 2 ของ Scopus หลังจากที่ได้รับการแต่งตั้งให้ดำรงตำแหน่ง ผู้ช่วยศาสตราจารย์ โดยอย่างน้อย ๕ เรื่อง ผู้ขอต้องเป็นผู้ประพันธ์อันดับแรก (first author) หรือเป็นผู้ประพันธ์บรรณกิจ (corresponding author) และ

(๒) มีงานวิจัยที่ได้รับการอ้างอิงจาก Scopus โดยรวม (life-time citation) อย่างน้อย ๕๐๐ รายการ โดยไม่นับงานวิจัยที่อ้างอิงตนเอง และ

(๓) มีค่า life-time h-index (Scopus) ไม่น้อยกว่า ๘ และ

(๔) เป็นหัวหน้าโครงการวิจัย (principal investigator) ที่ได้รับทุน จากแหล่งทุนภายนอกสถาบัน ตามจำนวนเงินที่สภาสถาบันกำหนด อย่างน้อย ๕ โครงการ (life-time)

สำหรับการเสนอขอกำหนดตำแหน่งทางวิชาการสาขาวิชาทางบริหารธุรกิจ เศรษฐศาสตร์ และสาขาวิชาอื่นๆ ตามที่ ก.พ.อ. กำหนด ผู้ขอต้องเสนอเอกสารหลักฐานประกอบการพิจารณา ดังนี้

(๑) งานวิจัยอย่างน้อย ๕ เรื่อง ที่ได้รับการเผยแพร่ในวารสารที่อยู่ใน ฐานข้อมูล Scopus หลังจากได้รับการแต่งตั้งให้ดำรงตำแหน่ง ผู้ช่วยศาสตราจารย์ โดยอย่างน้อย ๓ เรื่อง

ผู้ขอต้องเป็นผู้ประพันธ์อันดับแรก (first author) หรือเป็นผู้ประพันธ์บรรณกิจ (corresponding author) และ

(๒) มีงานวิจัยที่ได้รับการอ้างอิงจาก Scopus โดยรวม (life-time citation) อย่างน้อย ๑๕๐ รายการ โดยไม่นับงานวิจัยที่อ้างอิงตนเอง และ

(๓) มีค่า life-time h-index (Scopus) ไม่น้อยกว่า ๔ และ

(๔) เป็นหัวหน้าโครงการวิจัย (principal investigator) ที่ได้รับทุนจากแหล่งทุนภายนอกสถาบัน ตามจำนวนเงินที่สภาสถาบันกำหนด อย่างน้อย ๕ โครงการ (life-time)

ทั้งนี้ หากคณะกรรมการพิจารณาตำแหน่งทางวิชาการ พิจารณาเห็นว่าจริยธรรมและจรรยาบรรณทางวิชาการเป็นไปตามที่กำหนดไว้ในข้อ ๕.๑.๕ และผลงานทางวิชาการเป็นไปตามหลักเกณฑ์ที่กำหนดแล้ว ให้นำเสนอต่อสภาสถาบันอุดมศึกษาพิจารณาอนุมัติ โดยไม่ต้องแต่งตั้งคณะกรรมการผู้ทรงคุณวุฒิเพื่อทำหน้าที่ประเมินผลงานทางวิชาการ

๕.๒.๔ จริยธรรมและจรรยาบรรณทางวิชาการในการพิจารณากำหนดตำแหน่งรองศาสตราจารย์ต้องเป็นไปตามจริยธรรมและจรรยาบรรณทางวิชาการตามที่กำหนดไว้ในข้อ ๕.๑.๕

๕.๓ การแต่งตั้งให้ดำรงตำแหน่งศาสตราจารย์

๕.๓.๑ คุณสมบัติเฉพาะตำแหน่ง ผู้ขอต้องดำรงตำแหน่งรองศาสตราจารย์ และปฏิบัติหน้าที่ในตำแหน่งดังกล่าวมาแล้วไม่น้อยกว่าสองปี

๕.๓.๒ ผลการสอน ผู้ขอต้องมีชั่วโมงสอนประจำวิชาใดวิชาหนึ่งที่กำหนดไว้ในหลักสูตรของสถาบันอุดมศึกษา

๕.๓.๓ ผลงานทางวิชาการ ผู้ขออาจเสนอผลงานทางวิชาการได้ ๓ วิธี ดังนี้

วิธีที่ ๑ ผลงานทางวิชาการต้องประกอบด้วยผลงานที่มีคุณภาพระดับ A และมีปริมาณ ดังต่อไปนี้

(๑) งานวิจัย อย่างน้อย ๕ เรื่อง ต้องได้รับการเผยแพร่ในวารสารวิชาการที่อยู่ในฐานข้อมูลระดับนานาชาติตามที่ ก.พ.อ. กำหนด หรือ

(๒) งานวิจัย อย่างน้อย ๑ เรื่อง ต้องได้รับการเผยแพร่ในวารสารวิชาการที่อยู่ในฐานข้อมูลระดับนานาชาติตามที่ ก.พ.อ. กำหนด และผลงานทางวิชาการในลักษณะอื่นที่ต้องได้รับการเผยแพร่ในระดับนานาชาติ ตามที่ ก.พ.อ. กำหนด รวมกันทั้งหมด อย่างน้อย ๕ เรื่อง

และ

(๓) ตำรา หรือ หนังสือ อย่างน้อย ๑ เล่ม

โดยที่ผลงานตาม (๑) - (๒) อย่างน้อย ๒ เรื่อง ผู้ขอต้องเป็นผู้ประพันธ์อันดับแรก (first author) หรือผู้ประพันธ์บรรณกิจ (corresponding author) และตำราหรือหนังสือ อย่างน้อย ๑ เล่ม ผู้ขอต้องเป็นผู้ประพันธ์อันดับแรก (first author) ทั้งนี้ ตามลักษณะการมีส่วนร่วมในผลงานทางวิชาการตามเอกสารแนบท้าย

วิธีที่ ๒ ผลงานทางวิชาการต้องประกอบด้วยผลงานที่มีคุณภาพ และมีปริมาณ ดังต่อไปนี้

- (๑) งานวิจัย อย่างน้อย ๕ เรื่อง ต้องได้รับการเผยแพร่ ในวารสารวิชาการที่อยู่ในฐานข้อมูลระดับนานาชาติตามที่ ก.พ.อ. กำหนด ที่มีคุณภาพระดับ A+ อย่างน้อย ๒ เรื่อง และมีคุณภาพระดับ A อย่างน้อย ๓ เรื่อง หรือ
- (๒) งานวิจัย อย่างน้อย ๑ เรื่อง ต้องได้รับการเผยแพร่ ในวารสารวิชาการที่อยู่ในฐานข้อมูลระดับนานาชาติตามที่ ก.พ.อ. กำหนด และผลงานทางวิชาการในลักษณะอื่น ที่ต้องได้รับการเผยแพร่ในระดับนานาชาติตามที่ ก.พ.อ. กำหนด รวมกันทั้งหมด อย่างน้อย ๕ เรื่อง โดยที่ผลงานทางวิชาการ อย่างน้อย ๒ เรื่อง ต้องมี คุณภาพระดับ A+ และอีกอย่างน้อย ๓ เรื่อง มีคุณภาพระดับ A หรือ
- (๓) งานวิจัย อย่างน้อย ๑๐ เรื่อง ต้องได้รับการเผยแพร่ ในวารสารวิชาการที่อยู่ในฐานข้อมูลระดับนานาชาติตามที่ ก.พ.อ. กำหนด ที่มีคุณภาพระดับ A

โดยที่ผลงานตาม (๑) - (๒) อย่างน้อย ๒ เรื่อง ที่มีคุณภาพระดับ A+ และอย่างน้อย ๑ เรื่อง ที่มีคุณภาพระดับ A ผู้ขอต้องเป็นผู้ประพันธ์อันดับแรก (first author) หรือผู้ประพันธ์บรรณกิจ (corresponding author) สำหรับผลงานตาม (๓) อย่างน้อย ๖ เรื่อง ที่มีคุณภาพระดับ A ผู้ขอต้องเป็นผู้ประพันธ์อันดับแรก (first author) หรือผู้ประพันธ์บรรณกิจ (corresponding author) ทั้งนี้ ตามลักษณะการมีส่วนร่วมในผลงานทางวิชาการตามเอกสารแนบท้าย สำหรับการเสนอขอกำหนดตำแหน่งทางวิชาการสาขาวิชาทางสังคมศาสตร์ และมนุษยศาสตร์นั้น ผู้ขออาจเสนอผลงานทางวิชาการได้ ดังนี้

วิธีที่ ๑ ผลงานทางวิชาการต้องประกอบด้วยผลงานที่มีคุณภาพระดับ A และมีปริมาณ ดังต่อไปนี้

- (๑) งานวิจัย อย่างน้อย ๒ เรื่อง ต้องได้รับการเผยแพร่ ในวารสารวิชาการระดับนานาชาติ หรือระดับชาติ ตามที่ ก.พ.อ. กำหนด หรือ

- (๒) งานวิจัย อย่างน้อย ๑ เรื่อง ต้องได้รับการเผยแพร่
ในวารสารวิชาการระดับนานาชาติ หรือระดับชาติ ตามที่
ก.พ.อ. กำหนด และผลงานทางวิชาการในลักษณะอื่น
รวมกันทั้งหมด อย่างน้อย ๒ เรื่อง

และ

- (๓) ตำรา หรือ หนังสือ อย่างน้อย ๒ เล่ม

โดยที่ผลงานตาม (๑) - (๒) อย่างน้อย ๒ เรื่อง ผู้ขอต้องเป็น
ผู้ประพันธ์อันดับแรก (first author) หรือผู้ประพันธ์บรรณกิจ (corresponding author) และตำรา
หรือหนังสือ อย่างน้อย ๑ เล่ม ผู้ขอต้องเป็นผู้ประพันธ์อันดับแรก (first author) ทั้งนี้ ตามลักษณะ
การมีส่วนร่วมในผลงานทางวิชาการตามเอกสารแนบท้าย

วิธีที่ ๒ ผลงานทางวิชาการต้องประกอบด้วยผลงานที่มีคุณภาพ ระดับ A+
และมีปริมาณ ดังต่อไปนี้

- (๑) งานวิจัย อย่างน้อย ๓ เรื่อง ต้องได้รับการเผยแพร่
ในวารสารวิชาการระดับนานาชาติ หรือระดับชาติ
ตามที่ ก.พ.อ. กำหนด หรือ
- (๒) งานวิจัย อย่างน้อย ๑ เรื่อง ต้องได้รับการเผยแพร่
ในวารสารวิชาการระดับนานาชาติ หรือระดับชาติ ตามที่
ก.พ.อ. กำหนด และผลงานทางวิชาการในลักษณะอื่น
รวมกันทั้งหมด อย่างน้อย ๓ เรื่อง หรือ
- (๓) ตำรา หรือ หนังสือ อย่างน้อย ๓ เล่ม

โดยที่ผลงานตาม (๑) - (๒) อย่างน้อย ๓ เรื่อง ผู้ขอต้องเป็น
ผู้ประพันธ์อันดับแรก (first author) หรือผู้ประพันธ์บรรณกิจ (corresponding author) สำหรับตำรา
หรือหนังสือ ผู้ขอต้องเป็นผู้ประพันธ์อันดับแรก (first author) ทั้งนี้ ตามลักษณะการมีส่วนร่วม
ในผลงานทางวิชาการตามเอกสารแนบท้าย

การนำงานวิจัยหรืองานใด ๆ ที่ทำเป็นส่วนหนึ่งของการศึกษาเพื่อรับปริญญา
ประกาศนียบัตร หรือเพื่อสำเร็จการศึกษา หรือการอบรม มาเสนอเป็นผลงานทางวิชาการ ตามข้อนี้
จะกระทำมิได้ เว้นแต่ผู้ขอได้แสดงหลักฐานว่าได้ทำการศึกษาหรือวิจัยเพิ่มเติมขยายผลต่อจากเรื่องเดิม
จนปรากฏความก้าวหน้าทางวิชาการอย่างเห็นได้ชัด ในกรณีเช่นนี้ให้พิจารณาเฉพาะผลการศึกษา
หรือวิจัยที่เพิ่มขึ้นจากเดิมเท่านั้น

ผลงานทางวิชาการทุกประเภทต้องเป็นผลงานหลังจากที่ได้รับการแต่งตั้ง
ให้ดำรงตำแหน่งรองศาสตราจารย์ เว้นแต่กรณีที่ใช้ผลงานทางวิชาการก่อนการได้รับการแต่งตั้ง
ให้ดำรงตำแหน่งรองศาสตราจารย์ ผลงานนั้นต้องได้รับการเผยแพร่ไม่เกินห้าปีก่อนวันที่ได้รับการแต่งตั้ง

ให้ดำรงตำแหน่งรองศาสตราจารย์ และนำมาใช้ได้ไม่เกินจำนวน ๑ ใน ๓ ของผลงานที่นำมาเสนอ
ข้อกำหนดตำแหน่ง โดยมีผลการประเมินคุณภาพของผลงานใหม่หลังจากที่ได้รับการแต่งตั้ง
ให้ดำรงตำแหน่งรองศาสตราจารย์ที่ผ่านเกณฑ์ จำนวนอย่างน้อย ๒ เรื่องด้วย

ผลงานทางวิชาการทุกประเภทต้องได้รับการเผยแพร่ตามหลักเกณฑ์
ที่ ก.พ.อ. กำหนด พร้อมแสดงหลักฐานว่าการเผยแพร่นั้นได้ผ่านการประเมินคุณภาพ
โดยคณะกรรมการผู้ทรงคุณวุฒิในสาขาวิชานั้น ๆ หรือสาขาวิชาที่เกี่ยวข้อง (peer reviewer)
ที่มาจากหลากหลายสถาบัน ทั้งนี้ ตามเอกสารแนบท้าย

ในกรณีที่ผู้ขอเสนอผลงานทางวิชาการในลักษณะอื่น ซึ่งเป็นผลงาน
รับใช้ท้องถิ่นและสังคมที่มีเนื้อหาสาระและรูปแบบที่เป็นเรื่องเดียวกัน แต่ดำเนินการคนละพื้นที่
หากเป็นการดำเนินการในลักษณะที่ขยายผลเชิงพื้นที่จากพื้นที่เดียวไปสู่หลายพื้นที่ให้ครอบคลุมกว้างขึ้น
โดยมีตัวแปรที่แตกต่างกัน ก่อให้เกิดกลไกใหม่ มีการเปลี่ยนแปลงรูปแบบ และมีการพัฒนาต่อยอด
ซึ่งต้องไม่ใช่งานเดียวกันและซ้ำซ้อนกัน ผู้ขออาจสามารถนำมาเสนอข้อกำหนดตำแหน่งทางวิชาการได้
โดยอนุโลม

วิธีที่ ๓ สำหรับการเสนอข้อกำหนดตำแหน่งทางวิชาการสาขาวิชา
ทางวิทยาศาสตร์ เทคโนโลยี วิศวกรรมศาสตร์ แพทยศาสตร์ และสาขาวิชาอื่น ๆ ตามที่ ก.พ.อ. กำหนด
ผู้ขอต้องเสนอเอกสารหลักฐานประกอบการพิจารณา ดังต่อไปนี้

(๑) งานวิจัยอย่างน้อย ๑๐ เรื่อง ที่ได้รับการเผยแพร่ในวารสาร
ที่อยู่ในฐานข้อมูล Quartile1 และ Quartile2 ของ Scopus หลังจากที่ได้รับการแต่งตั้งให้ดำรงตำแหน่ง
รองศาสตราจารย์ โดยผู้ขอต้องเป็นผู้ประพันธ์อันดับแรก (first author) หรือเป็นผู้ประพันธ์บรรณกิจ
(corresponding author) และ

(๒) มีงานวิจัยที่ได้รับการอ้างอิงจาก Scopus โดยรวม (life-time citation)
อย่างน้อย ๑,๐๐๐ รายการ โดยไม่นับงานวิจัยที่อ้างอิงตนเอง และ

(๓) มีค่า life-time h-index (Scopus) ไม่น้อยกว่า ๑๘ และ

(๔) เป็นหัวหน้าโครงการวิจัย (principal investigator) ที่ได้รับทุน
จากแหล่งทุนภายนอกสถาบัน ตามจำนวนเงินที่สภาสถาบันกำหนด อย่างน้อย ๑๐ โครงการ (life-time)

สำหรับการเสนอข้อกำหนดตำแหน่งทางวิชาการสาขาวิชาทางบริหารธุรกิจ
เศรษฐศาสตร์ และสาขาวิชาอื่น ๆ ตามที่ ก.พ.อ. กำหนด ผู้ขอต้องเสนอเอกสารหลักฐานประกอบ
การพิจารณา ดังนี้

(๑) งานวิจัยอย่างน้อย ๑๐ เรื่อง ที่ได้รับการเผยแพร่ในวารสาร
ที่อยู่ในฐานข้อมูล Scopus หลังจากที่ได้รับการแต่งตั้งให้ดำรงตำแหน่งเป็นรองศาสตราจารย์ โดยผู้ขอ
ต้องเป็นผู้ประพันธ์อันดับแรก (first author) หรือเป็นผู้ประพันธ์บรรณกิจ (corresponding author) และ

(๒) มีงานวิจัยที่ได้รับการอ้างอิงจาก Scopus โดยรวม (life-time citation) ซึ่งไม่นับงานวิจัยที่อ้างอิงตนเอง ดังต่อไปนี้

- สาขาวิชาทางบริหารธุรกิจ อย่างน้อย ๕๐๐ รายการ
- สาขาวิชาทางเศรษฐศาสตร์ อย่างน้อย ๒๐๐ รายการ

และ

(๓) มีค่า life-time h-index (Scopus) ไม่น้อยกว่า ๘ และ

(๔) เป็นหัวหน้าโครงการวิจัย (principal investigator) ที่ได้รับทุนจากแหล่งทุนภายนอกสถาบัน ตามจำนวนเงินที่สภาสถาบันกำหนด อย่างน้อย ๑๐ โครงการ (life-time)

ทั้งนี้ หากคณะกรรมการพิจารณาตำแหน่งทางวิชาการ พิจารณาเห็นว่าจริยธรรมและจรรยาบรรณทางวิชาการเป็นไปตามที่กำหนดไว้ในข้อ ๕.๑.๕ และผลงานทางวิชาการเป็นไปตามหลักเกณฑ์ที่กำหนดแล้ว ให้นำเสนอต่อสภาสถาบันอุดมศึกษาพิจารณาอนุมัติ โดยไม่ต้องแต่งตั้งคณะกรรมการผู้ทรงคุณวุฒิเพื่อทำหน้าที่ประเมินผลงานทางวิชาการ

๕.๓.๔ จริยธรรมและจรรยาบรรณทางวิชาการในการพิจารณากำหนดตำแหน่งศาสตราจารย์ต้องเป็นไปตามจริยธรรมและจรรยาบรรณทางวิชาการตามที่กำหนดไว้ในข้อ ๕.๑.๕

ข้อ ๖ วิธีการแต่งตั้งอาจารย์ประจำให้ดำรงตำแหน่งผู้ช่วยศาสตราจารย์ รองศาสตราจารย์ และศาสตราจารย์ โดยวิธีปกติ ให้ดำเนินการ ดังนี้

๖.๑ การแต่งตั้งให้ดำรงตำแหน่งผู้ช่วยศาสตราจารย์ และรองศาสตราจารย์

๖.๑.๑ ให้คณะวิชาเสนอชื่อผู้มีคุณสมบัติตามหลักเกณฑ์ต่อคณะกรรมการพิจารณาตำแหน่งทางวิชาการ ตามแบบคำขอรับการพิจารณากำหนดตำแหน่งทางวิชาการที่ ก.พ.อ. กำหนดพร้อมด้วยผลงานทางวิชาการตามเอกสารแนบท้าย

๖.๑.๒ ให้คณะกรรมการพิจารณาตำแหน่งทางวิชาการประเมินผลการสอนโดยอาจแต่งตั้งคณะกรรมการเพื่อประเมินผลการสอนได้ตามความเหมาะสม

๖.๑.๓ ให้คณะกรรมการพิจารณาตำแหน่งทางวิชาการแต่งตั้งคณะกรรมการผู้ทรงคุณวุฒิเพื่อทำหน้าที่ประเมินผลงานทางวิชาการและจริยธรรมและจรรยาบรรณทางวิชาการในสาขาวิชานั้น ๆ ซึ่งมีองค์ประกอบ ดังนี้

(๑) ประธานกรรมการ ซึ่งต้องแต่งตั้งจากกรรมการพิจารณาตำแหน่งทางวิชาการ

(๒) กรรมการผู้ทรงคุณวุฒิ จำนวนสามถึงห้าคน

การแต่งตั้งกรรมการผู้ทรงคุณวุฒิเพื่อทำหน้าที่ประเมินผลงานทางวิชาการและจริยธรรมและจรรยาบรรณทางวิชาการ ต้องคัดสรรจากบัญชีรายชื่อผู้ทรงคุณวุฒิที่ ก.พ.อ. กำหนดสำหรับสาขาวิชาที่เสนอขอ หรือมีความรู้ความเชี่ยวชาญเกี่ยวข้องกับสาขาวิชาและผลงานที่เสนอขอ โดยต้องไม่ใช่บุคลากรและไม่เคยเป็นบุคลากรในสังกัดสถาบันอุดมศึกษานั้น ๆ รวมทั้งมีตำแหน่ง

ทางวิชาการไม่ต่ำกว่าตำแหน่งที่เสนอขอ และกำหนดให้ต้องมีการประชุมคณะกรรมการผู้ทรงคุณวุฒิ เพื่อทำหน้าที่ประเมินผลงานทางวิชาการและจริยธรรมและจรรยาบรรณทางวิชาการ โดยมีกรรมการผู้ทรงคุณวุฒิมาประชุมไม่น้อยกว่ากึ่งหนึ่งของจำนวนกรรมการทั้งหมด และให้การดำเนินการอยู่ในชั้นความลับทุกชั้นตอน

ในกรณีที่ผู้ขอเสนอผลงานรับใช้ท้องถิ่นและสังคม สภาสถาบันอุดมศึกษา อาจกำหนดไว้ในข้อบังคับของสภาสถาบันอุดมศึกษา ให้แต่งตั้งผู้ทรงคุณวุฒิในชุมชนหรือผู้ที่ปฏิบัติงานร่วมกับชุมชนที่มีความรู้หรือความเชี่ยวชาญเกี่ยวข้องกับสาขาวิชาที่เสนอขอ ทำหน้าที่เป็นกรรมการผู้ทรงคุณวุฒิตามวรรคหนึ่ง เพิ่มเติมได้ไม่เกินสองคน โดยจะต้องได้รับความเห็นชอบจาก ก.พ.อ. ก่อนดำเนินการแต่งตั้ง

ในกรณีที่มีเหตุผลหรือความจำเป็นต้องแต่งตั้งผู้ทรงคุณวุฒิที่เคยเป็นบุคลากรในสังกัดสถาบันอุดมศึกษานั้น ให้แต่งตั้งได้ไม่เกิน ๑ คน และแจ้งรายละเอียดเหตุผลความจำเป็นให้ ก.พ.อ. ทราบ เมื่อรายงานผลการแต่งตั้งบุคคลให้ดำรงตำแหน่ง หรือเสนอขอให้นำความกราบบังคมทูลเพื่อทรงพระกรุณาโปรดเกล้าฯ แต่งตั้งให้ดำรงตำแหน่ง แล้วแต่กรณี เพื่อประกอบการพิจารณาของ ก.พ.อ. เป็นราย ๆ ไป

ในกรณีที่มีเหตุผลหรือความจำเป็นที่สถาบันอุดมศึกษาไม่สามารถแต่งตั้งผู้ทรงคุณวุฒิจากบัญชีรายชื่อผู้ทรงคุณวุฒิที่ ก.พ.อ. กำหนดได้ ให้ขอความเห็นชอบจาก ก.พ.อ. เป็นราย ๆ ไป ทั้งนี้ การแต่งตั้งคณะกรรมการผู้ทรงคุณวุฒิให้เป็นไปตามประกาศ ก.พ.อ.

เรื่อง มาตรฐานจริยธรรมและจรรยาบรรณสำหรับคณะกรรมการพิจารณาตำแหน่งทางวิชาการ และผู้ทรงคุณวุฒิเพื่อทำหน้าที่ประเมินผลงานทางวิชาการและจริยธรรมและจรรยาบรรณทางวิชาการของสถาบันอุดมศึกษา พ.ศ. ๒๕๖๑

เกณฑ์การตัดสิน ผลงานทางวิชาการต้องมีปริมาณและคุณภาพที่แสดงความเป็นผู้ทรงคุณวุฒิในสาขาวิชานั้น การตัดสินของที่ประชุมให้ถือเสียงข้างมาก

ในกรณีการพิจารณาผลงานทางวิชาการของคณะกรรมการผู้ทรงคุณวุฒิ เพื่อทำหน้าที่ประเมินผลงานทางวิชาการและจริยธรรมและจรรยาบรรณทางวิชาการ ตำแหน่งผู้ช่วยศาสตราจารย์ และรองศาสตราจารย์ ที่มีผลการประเมินเป็นเอกฉันท์ว่าคุณภาพของผลงานทางวิชาการของผู้ขอตำแหน่งอยู่ในเกณฑ์หรือไม่อยู่ในเกณฑ์ที่ ก.พ.อ. กำหนดนั้น สภาสถาบันอุดมศึกษา อาจกำหนดยกเว้นการประชุมไว้ในข้อบังคับของสภาสถาบัน โดยให้ถือเอาผลการประเมินดังกล่าวเป็นผลการพิจารณาของคณะกรรมการผู้ทรงคุณวุฒิเพื่อทำหน้าที่ประเมินผลงานทางวิชาการและจริยธรรมและจรรยาบรรณทางวิชาการก็ได้

๖.๑.๔ เมื่อคณะกรรมการพิจารณาตำแหน่งทางวิชาการพิจารณาความเห็นของคณะกรรมการผู้ทรงคุณวุฒิตามข้อ ๖.๑.๓ แล้ว ให้นำเสนอต่อสภาสถาบันอุดมศึกษาพิจารณาอนุมัติ/ไม่อนุมัติ สำหรับกรณีที่มิมีมติอนุมัติให้อธิการบดีออกคำสั่งแต่งตั้ง และแจ้งให้ ก.พ.อ. ทราบ

ภายในสามสิบวัน นับตั้งแต่วันที่ออกคำสั่งแต่งตั้ง พร้อมเอกสารหลักฐานประกอบการพิจารณากำหนดตำแหน่งทางวิชาการตามที่ ก.พ.อ. กำหนด ทั้งนี้ ก.พ.อ. จะพิจารณาการปฏิบัติตามหลักเกณฑ์และวิธีการที่กำหนดในประกาศนี้ รวมทั้งสาระและความถูกต้องเหมาะสมของการพิจารณาอนุมัติ และแจ้งผลการพิจารณาให้สถานบันอุดมศึกษาทราบต่อไป และให้สถานบันอุดมศึกษาปฏิบัติตามนั้น

คำสั่งแต่งตั้งให้ดำรงตำแหน่งทางวิชาการต้องระบุสาขาวิชาของตำแหน่งทางวิชาการที่แสดงให้เห็นถึงความเชี่ยวชาญของผู้ขอด้วย

๖.๒ การแต่งตั้งให้ดำรงตำแหน่งศาสตราจารย์

๖.๒.๑ ให้นำความในข้อ ๖.๑.๑ และ ๖.๑.๓ มาใช้บังคับกับการแต่งตั้งตามข้อนี้ด้วยโดยอนุโลม แต่ต้องจัดให้มีการประชุมคณะกรรมการผู้ทรงคุณวุฒิเพื่อทำหน้าที่ประเมินผลงานทางวิชาการและจริยธรรมและจรรยาบรรณทางวิชาการ โดยมีกรรมการผู้ทรงคุณวุฒิมาประชุมไม่น้อยกว่ากึ่งหนึ่งของจำนวนกรรมการทั้งหมด

๖.๒.๒ เมื่อคณะกรรมการพิจารณาตำแหน่งทางวิชาการพิจารณาความเห็นของคณะกรรมการผู้ทรงคุณวุฒิแล้ว ให้นำเสนอต่อสถานบันอุดมศึกษาพิจารณาอนุมัติ/ไม่อนุมัติ

๖.๒.๓ เมื่อสถานบันอุดมศึกษาพิจารณาอนุมัติแล้ว ให้เสนอ ก.พ.อ. ให้ความเห็นเพื่อเสนอรัฐมนตรีเพื่อนำความกราบบังคมทูลเพื่อทรงพระกรุณาโปรดเกล้าฯ แต่งตั้ง พร้อมเอกสารหลักฐานประกอบการพิจารณากำหนดตำแหน่งทางวิชาการตามที่ ก.พ.อ. กำหนด

ข้อ ๗ การแต่งตั้งอาจารย์ประจำให้ดำรงตำแหน่งทางวิชาการโดยวิธีพิเศษ

สถานบันอุดมศึกษาอาจเสนอแต่งตั้งผู้ดำรงตำแหน่งอาจารย์ ผู้ช่วยศาสตราจารย์ หรือรองศาสตราจารย์ ซึ่งมีคุณสมบัติเฉพาะสำหรับตำแหน่งที่ต่างไปจากที่กำหนดไว้ในมาตรฐานกำหนดตำแหน่งให้ดำรงตำแหน่งสูงขึ้นก็ได้ เช่น การเสนอแต่งตั้งผู้ช่วยศาสตราจารย์ซึ่งปฏิบัติหน้าที่ในตำแหน่งยังไม่ครบระยะเวลาที่กำหนดให้ดำรงตำแหน่งรองศาสตราจารย์ หรือการเสนอแต่งตั้งอาจารย์ประจำให้ดำรงตำแหน่งรองศาสตราจารย์โดยที่ผู้นั้นมิได้ดำรงตำแหน่งผู้ช่วยศาสตราจารย์มาก่อน หรือการเสนอขอกำหนดตำแหน่งทางวิชาการในสาขาวิชาที่แตกต่างจากสาขาวิชาที่ดำรงตำแหน่งอยู่

การแต่งตั้งให้ดำรงตำแหน่งทางวิชาการโดยวิธีพิเศษ ให้ดำเนินการ ดังนี้

๗.๑ การแต่งตั้งให้ดำรงตำแหน่งผู้ช่วยศาสตราจารย์ โดยวิธีพิเศษ

ให้เสนอผลงานทางวิชาการและให้ดำเนินการตามวิธีการเช่นเดียวกับการแต่งตั้งตำแหน่งผู้ช่วยศาสตราจารย์วิธีปกติโดยอนุโลม โดยให้แต่งตั้งกรรมการผู้ทรงคุณวุฒิจำนวนอย่างน้อยสามคนพิจารณาผลงานทางวิชาการและจริยธรรมและจรรยาบรรณทางวิชาการ การตัดสินของที่ประชุมต้องได้รับคะแนนเสียงเป็นเอกฉันท์ ทั้งนี้ ผลงานทางวิชาการต้องมีคุณภาพอยู่ในระดับ B

๗.๒ การแต่งตั้งให้ดำรงตำแหน่งรองศาสตราจารย์ โดยวิธีพิเศษ

ให้เสนอผลงานทางวิชาการได้เฉพาะวิธีที่ ๑ เท่านั้น และให้ดำเนินการตามวิธีการเช่นเดียวกับการแต่งตั้งให้ดำรงตำแหน่งรองศาสตราจารย์วิธีปกติโดยอนุโลม โดยให้แต่งตั้งกรรมการผู้ทรงคุณวุฒิจำนวนอย่างน้อยสามคน พิจารณาผลงานทางวิชาการและจริยธรรมและจรรยาบรรณทางวิชาการ การตัดสินใจที่ประชุมต้องได้รับคะแนนเสียงเป็นเอกฉันท์ ทั้งนี้ ผลงานทางวิชาการต้องมีคุณภาพอยู่ในระดับ A

๗.๓ การแต่งตั้งให้ดำรงตำแหน่งศาสตราจารย์ โดยวิธีพิเศษ

ให้เสนอผลงานทางวิชาการได้เฉพาะวิธีที่ ๑ เท่านั้น และให้ดำเนินการตามวิธีการเช่นเดียวกับการแต่งตั้งให้ดำรงตำแหน่งศาสตราจารย์วิธีปกติโดยอนุโลม โดยให้แต่งตั้งกรรมการผู้ทรงคุณวุฒิจำนวนอย่างน้อยสามคน พิจารณาผลงานทางวิชาการและจริยธรรมและจรรยาบรรณทางวิชาการ การตัดสินใจที่ประชุมต้องได้รับคะแนนเสียงเป็นเอกฉันท์ ทั้งนี้ ผลงานทางวิชาการต้องมีคุณภาพอยู่ในระดับ A+

ข้อ ๘ แบบคำขอฯ (แบบ ก.พ.อ. ๐๓) แบบเสนอแต่งตั้งฯ (แบบ ก.พ.อ. ๐๔) แบบแสดงหลักฐานการมีส่วนร่วมในผลงานทางวิชาการ แนวทางในการประเมินผลการสอนของผู้ขอตำแหน่งทางวิชาการ ลักษณะการมีส่วนร่วมในผลงานทางวิชาการ คำจำกัดความของผลงานทางวิชาการ ลักษณะการเผยแพร่และผลงานทางวิชาการที่จำแนกตามระดับคุณภาพให้เป็นไปตามเอกสารแนบท้าย ส่วนกรณีอื่นให้เป็นไปตามที่ ก.พ.อ. กำหนด

ข้อ ๙ ในกรณีที่การขอตำแหน่งทางวิชาการในสาขาวิชาเดียวกันและในระดับตำแหน่งเดียวกัน หรือระดับที่ต่ำกว่าตำแหน่งที่ได้เคยขอตำแหน่งทางวิชาการมาแล้ว หากมีการนำผลงานทางวิชาการเดิมที่เคยเสนอเพื่อพิจารณาตำแหน่งทางวิชาการมาก่อน มาเสนอขอตำแหน่งทางวิชาการอีกครั้งหนึ่ง ผู้ขอจะต้องดำเนินการภายในห้าปีนับตั้งแต่วันที่สภาสถาบันอุดมศึกษามีมติกำหนดหรือไม่กำหนดตำแหน่งวิชาการ ทั้งนี้ ไม่ว่าจะโดยผู้ขอคนเดิมหรือผู้ขอคนใหม่ ให้คณะกรรมการผู้ทรงคุณวุฒิฯ ใช้ผลการพิจารณาผลงานทางวิชาการเดิมแต่ละเรื่องที่ผ่านมาแล้วนั้น โดยไม่ต้องพิจารณาผลงานทางวิชาการนั้นใหม่อีก เว้นแต่คณะกรรมการผู้ทรงคุณวุฒิฯ เห็นว่าผลงานทางวิชาการเดิมที่มีคุณภาพอยู่ในเกณฑ์นั้นเป็นผลงานที่ล้ำสมัยหรือมีเหตุผลสมควรอื่นที่จะไม่ใช้ผลการพิจารณานั้นอีกต่อไป ในกรณีเช่นนี้ คณะกรรมการผู้ทรงคุณวุฒิฯ ต้องระบุเหตุผลทางวิชาการโดยชัดแจ้งด้วย

ในกรณีที่ผลงานทางวิชาการเดิมมีคุณภาพไม่อยู่ในเกณฑ์ หากมีข้อพิสูจน์ภายหลังว่าผลงานนั้นได้ถูกนำไปใช้ประโยชน์หรือถูกอ้างอิงอย่างแพร่หลาย หรือในกรณีผลงานรับใช้ท้องถิ่น และสังคมหากพิสูจน์ภายหลังได้ว่า ก่อให้เกิดการเปลี่ยนแปลงในทางที่ดีขึ้นอย่างเป็นที่ประจักษ์ชัด หรือก่อให้เกิดการพัฒนาชุมชน สังคม องค์กรภาครัฐ หรือองค์กรภาคเอกชนได้ หรือก่อให้เกิดการเปลี่ยนแปลงเชิงนโยบาย ระดับจังหวัด หรือประเทศ ผู้ขอสามารถนำผลงานทางวิชาการนั้นมาเสนอขอตำแหน่งทางวิชาการในครั้งใหม่ได้ โดยคณะกรรมการผู้ทรงคุณวุฒิฯ จะต้องพิจารณาผลงานทางวิชาการนั้นใหม่อีกครั้งหนึ่ง

หมวด ๒

การแต่งตั้งอาจารย์ประจำให้ดำรงตำแหน่งทางวิชาการเฉพาะด้าน

ข้อ ๑๐ นอกจากการเสนอขอกำหนดตำแหน่งทางวิชาการทั่วไป ตามหมวด ๑ ข้อ ๓ ถึงข้อ ๕ แล้ว ผู้ขออาจเสนอผลงานทางวิชาการเพื่อขอกำหนดตำแหน่งทางวิชาการเฉพาะด้าน ด้านหนึ่งด้านใดใน ๕ ด้าน ดังต่อไปนี้

- ๑) ด้านรับใช้ท้องถิ่นและสังคม
- ๒) ด้านสร้างสรรค์สุนทรียะ ศิลปะ
- ๓) ด้านการสอน
- ๔) ด้านนวัตกรรม
- ๕) ด้านศาสนา

ข้อ ๑๑ ในกรณีที่มีการเสนอขอกำหนดตำแหน่งทางวิชาการด้านรับใช้ท้องถิ่นและสังคม ด้านสร้างสรรค์สุนทรียะ ศิลปะ ด้านการสอน ด้านนวัตกรรม หรือด้านศาสนา ให้สถาบันอุดมศึกษา แต่งตั้งคณะกรรมการพิจารณาตำแหน่งทางวิชาการด้านนั้นจากบัญชีรายชื่อผู้ทรงคุณวุฒิที่ ก.พ.อ. กำหนดเพิ่มขึ้น ดังนี้

- ๑) คณะกรรมการพิจารณาตำแหน่งทางวิชาการด้านรับใช้ท้องถิ่นและสังคม หรือ
- ๒) คณะกรรมการพิจารณาตำแหน่งทางวิชาการด้านสร้างสรรค์สุนทรียะ ศิลปะ หรือ
- ๓) คณะกรรมการพิจารณาตำแหน่งทางวิชาการด้านการสอน หรือ
- ๔) คณะกรรมการพิจารณาตำแหน่งทางวิชาการด้านนวัตกรรม หรือ
- ๕) คณะกรรมการพิจารณาตำแหน่งทางวิชาการด้านศาสนา

คณะกรรมการพิจารณาตำแหน่งทางวิชาการทั้ง ๕ ด้าน แต่ละด้านประกอบด้วย

๑๑.๑ ประธานกรรมการ ซึ่งแต่งตั้งจากกรรมการสภาสถาบันอุดมศึกษาประเภท ผู้ทรงคุณวุฒิที่ดำรงตำแหน่งศาสตราจารย์

๑๑.๒ กรรมการผู้ทรงคุณวุฒิ จำนวนไม่น้อยกว่าหกคน ซึ่งต้องไม่ใช่บุคลากรในสังกัด สถาบันอุดมศึกษานั้น โดยครอบคลุมผู้มีความรู้เชี่ยวชาญ และประสบการณ์เป็นอย่างสูงในด้านนั้น ๆ

ในกรณีที่สถาบันอุดมศึกษาไม่มีกรรมการสภาสถาบันอุดมศึกษาประเภทผู้ทรงคุณวุฒิ ที่ดำรงตำแหน่งศาสตราจารย์ ให้แต่งตั้งศาสตราจารย์จากบัญชีรายชื่อผู้ทรงคุณวุฒิที่ ก.พ.อ. กำหนด ซึ่งไม่ใช่กรรมการสภาสถาบันอุดมศึกษาประเภทผู้ทรงคุณวุฒิเป็นประธานกรรมการก็ได้

สภาสถาบันอุดมศึกษาอาจมีมติให้คณะอนุกรรมการเกี่ยวกับตำแหน่งทางวิชาการ ของข้าราชการพลเรือนในสถาบันอุดมศึกษาด้านรับใช้ท้องถิ่นและสังคม คณะอนุกรรมการเกี่ยวกับ ตำแหน่งทางวิชาการของข้าราชการพลเรือนในสถาบันอุดมศึกษาด้านสร้างสรรค์สุนทรียะ ศิลปะ คณะอนุกรรมการเกี่ยวกับตำแหน่งทางวิชาการของข้าราชการพลเรือนในสถาบันอุดมศึกษาด้านการสอน

คณะอนุกรรมการเกี่ยวกับตำแหน่งทางวิชาการของข้าราชการพลเรือนในสถาบันอุดมศึกษา ด้านนวัตกรรม และคณะอนุกรรมการเกี่ยวกับตำแหน่งทางวิชาการของข้าราชการพลเรือนในสถาบันอุดมศึกษาด้านศาสนา ปฏิบัติหน้าที่คณะกรรมการพิจารณาตำแหน่งทางวิชาการด้านนั้น ๆ ของสภาสถาบันอุดมศึกษาก็ได้

ข้อ ๑๒ ให้นำข้อ ๔ ข้อ ๕ เฉพาะ ๕.๑ ๕.๑.๑ ๕.๑.๒ ๕.๑.๕ ๕.๒ ๕.๒.๑ ๕.๒.๒ ๕.๒.๔ ๕.๓ ๕.๓.๑ ๕.๓.๒ และ ๕.๓.๔ มาใช้บังคับแก่การขอกำหนดตำแหน่งทางวิชาการตามหมวดนี้ด้วย

ในกรณีที่ผู้ขอเสนอผลงานทางวิชาการด้านการสอนและด้านศาสนา ผู้ยื่นต้องไม่เคยถูกลงโทษทางวินัยอย่างร้ายแรง หรือไม่เคยต้องคำพิพากษาให้จำคุก เว้นแต่ความผิดที่กระทำโดยประมาท หรือความผิดลหุโทษ และไม่เคยถูกคณะกรรมการป้องกันและปราบปรามการทุจริตแห่งชาติ ชี้มูลความผิด

ในกรณีที่ผู้ขอเสนอผลงานทางวิชาการด้านนวัตกรรม สำหรับตำแหน่งผู้ช่วยศาสตราจารย์ ผู้ขอต้องมีคุณสมบัติ ดังนี้

(ก) เป็นผู้มีความสำคัญในการสร้างและพัฒนาบุคลากร (นักเรียน/นักศึกษาในระดับต่าง ๆ นักวิจัย บุคลากรจากภาคอุตสาหกรรม ชุมชน หรือภาคประชาสังคม) ผ่านการเป็นผู้ดูแลปริญญาโท วิทยานิพนธ์ หรือดุษฎีนิพนธ์ หรือการนำบุคลากรเข้าไปมีส่วนร่วมหลักในโครงการวิจัย มีส่วนร่วม หรือเป็นผู้มีความสำคัญในการเชื่อมโยงรับโจทย์จากผู้ใช้ประโยชน์ และ

(ข) เป็นผู้ถ่ายทอดองค์ความรู้สู่ผู้ใช้ประโยชน์ และเป็นผู้มีความสำคัญในคณะทำงาน ในการผลักดันการนำผลงานนวัตกรรมไปใช้ประโยชน์ โดยมีหลักฐานประกอบ

สำหรับตำแหน่งรองศาสตราจารย์ ผู้ขอต้องมีคุณสมบัติ ดังต่อไปนี้

(ก) ให้นำความในวรรคสาม (ก) มาใช้บังคับด้วย และ

(ข) เป็นผู้มีความสำคัญในการสร้างทีมงาน/เครือข่ายร่วมกับภายในหรือภายนอกองค์กร อาทิ ระหว่างมหาวิทยาลัย ระหว่างองค์กรภาครัฐ/ภาคเอกชน เป็นผู้นำทีมในการถ่ายทอดองค์ความรู้สู่ผู้ใช้ประโยชน์ และเป็นผู้นำโครงการในการผลักดันการนำผลงานนวัตกรรมไปใช้ประโยชน์ โดยมีหลักฐานประกอบ

สำหรับตำแหน่งศาสตราจารย์ ผู้ขอต้องมีคุณสมบัติ ดังต่อไปนี้

(ก) ให้นำความในวรรคสาม (ก) มาใช้บังคับด้วย และ

(ข) เป็นผู้นำในการสร้างทีมงาน/เครือข่ายร่วมกับภายในหรือภายนอกองค์กร อาทิ ระหว่างมหาวิทยาลัย ระหว่างองค์กรภาครัฐ/ภาคเอกชน เป็นผู้นำทีมในการถ่ายทอดองค์ความรู้สู่ผู้ใช้ประโยชน์ และเป็นผู้นำแผนงานหรือโครงการขนาดใหญ่ ในการผลักดันการนำผลงานนวัตกรรมไปใช้ประโยชน์ในระดับที่มีผลกระทบในวงกว้าง

ข้อ ๑๓ กรณีการแต่งตั้งให้ดำรงตำแหน่งทางวิชาการด้วยผลงานรับใช้ท้องถิ่นและสังคม

๑๓.๑ ตำแหน่งผู้ช่วยศาสตราจารย์ ต้องประกอบด้วยผลงาน อย่างน้อย ๑ เรื่อง ซึ่งมีคุณภาพระดับ B และได้รับการเผยแพร่ตามหลักเกณฑ์ที่ ก.พ.อ. กำหนด โดยผู้ขอต้องเป็นผู้ประพันธ์อันดับแรก (first author) ตามลักษณะการมีส่วนร่วมในผลงานทางวิชาการ ตามเอกสารแนบท้าย

๑๓.๒ ตำแหน่งรองศาสตราจารย์ ผู้ขออาจเสนอผลงานทางวิชาการได้ ๒ วิธี ดังนี้

วิธีที่ ๑ ผลงาน อย่างน้อย ๒ เรื่อง ซึ่งมีคุณภาพระดับ B หรือ

วิธีที่ ๒ ผลงาน อย่างน้อย ๑ เรื่อง ซึ่งมีคุณภาพระดับ A

ผลงานตามวิธีที่ ๑ และวิธีที่ ๒ ต้องได้รับการเผยแพร่ตามหลักเกณฑ์ที่ ก.พ.อ. กำหนด โดยผู้ขอต้องเป็นผู้ประพันธ์อันดับแรก (first author) ตามลักษณะการมีส่วนร่วมในผลงานทางวิชาการตามเอกสารแนบท้าย

๑๓.๓ ตำแหน่งศาสตราจารย์ ผู้ขออาจเสนอผลงานทางวิชาการได้ ๒ วิธี ดังนี้

วิธีที่ ๑ ผลงาน อย่างน้อย ๒ เรื่อง ซึ่งมีคุณภาพระดับ A หรือ

วิธีที่ ๒ ผลงาน อย่างน้อย ๑ เรื่อง ซึ่งมีคุณภาพระดับ A+

ผลงานตามวิธีที่ ๑ และวิธีที่ ๒ ต้องได้รับการเผยแพร่ตามหลักเกณฑ์ที่ ก.พ.อ. กำหนด โดยผู้ขอต้องเป็นผู้ประพันธ์อันดับแรก (first author) ตามลักษณะการมีส่วนร่วมในผลงานทางวิชาการตามเอกสารแนบท้าย

การนำผลงานรับใช้ท้องถิ่นและสังคมที่ทำเป็นส่วนหนึ่งของการศึกษาเพื่อรับปริญญา ประกาศนียบัตร หรือเพื่อสำเร็จการศึกษา หรือการอบรม มาเสนอเป็นผลงานทางวิชาการ ตามข้อนี้ จะกระทำมิได้ เว้นแต่ผู้ขอได้แสดงหลักฐานว่าได้พัฒนาเพิ่มเติมขยายผลต่อจากเรื่องเดิม จนปรากฏความก้าวหน้าทางวิชาการอย่างเห็นได้ชัด ในกรณีเช่นนี้ให้พิจารณาเฉพาะส่วนที่เพิ่มขึ้นจากเดิมเท่านั้น

ในกรณีที่ผู้ขอเสนอผลงานทางวิชาการในลักษณะอื่น ซึ่งเป็นผลงานรับใช้ท้องถิ่น และสังคมที่มีเนื้อหาสาระและรูปแบบที่เป็นเรื่องเดียวกัน แต่ดำเนินการคนละพื้นที่ หากเป็นการดำเนินการในลักษณะที่ขยายผลเชิงพื้นที่จากพื้นที่เดียวไปสู่หลายพื้นที่ให้ครอบคลุมกว้างขึ้น โดยมีตัวแปรที่แตกต่างกัน ก่อให้เกิดกลไกใหม่ มีการเปลี่ยนแปลงรูปแบบ และมีการพัฒนาต่อยอด ซึ่งต้องไม่ใช่งานเดียวกัน และซ้ำซ้อนกัน ผู้ขออาจสามารถนำมาเสนอขอกำหนดตำแหน่งทางวิชาการได้โดยอนุโลม

ผลงานทางวิชาการต้องเป็นผลงานหลังจากได้รับการแต่งตั้งให้ดำรงตำแหน่ง ผู้ช่วยศาสตราจารย์ หรือรองศาสตราจารย์ แล้วแต่กรณี และต้องได้รับการเผยแพร่ตามหลักเกณฑ์ที่ ก.พ.อ. กำหนด พร้อมแสดงหลักฐานว่าการเผยแพร่นั้นได้ผ่านการประเมินคุณภาพ โดยคณะกรรมการผู้ทรงคุณวุฒิในสาขาวิชานั้น ๆ หรือสาขาวิชาที่เกี่ยวข้อง (peer reviewer) ที่มาจากหลากหลายสถาบัน ทั้งนี้ ตามเอกสารแนบท้าย

ข้อ ๑๔ กรณีการแต่งตั้งให้ดำรงตำแหน่งทางวิชาการด้วยผลงานสร้างสรรค์ด้านสุนทรียะ ศิลปะ

๑๔.๑ ตำแหน่งผู้ช่วยศาสตราจารย์ ต้องประกอบด้วยผลงาน อย่างน้อย ๒ เรื่อง ซึ่งมีคุณภาพระดับ B และต้องได้รับการเผยแพร่ในระดับชาติหรือนานาชาติ ตามลักษณะการเผยแพร่ผลงานทางวิชาการตามเอกสารแนบท้าย โดยผู้ขอต้องเป็นผู้ดำเนินการหลักและมีส่วนร่วมในผลงาน ไม่น้อยกว่าร้อยละ ๗๐

๑๔.๒ ตำแหน่งรองศาสตราจารย์ ต้องประกอบด้วยผลงาน อย่างน้อย ๓ เรื่อง ซึ่งมีคุณภาพระดับ A อย่างน้อย ๒ เรื่อง และคุณภาพระดับ B อย่างน้อย ๑ เรื่อง และต้องได้รับการเผยแพร่ในระดับนานาชาติ ตามลักษณะการเผยแพร่ผลงานทางวิชาการตามเอกสารแนบท้าย อย่างน้อย ๑ เรื่อง โดยผู้ขอต้องเป็นผู้ดำเนินการหลักและมีส่วนร่วมในผลงาน ไม่น้อยกว่าร้อยละ ๘๐

๑๔.๓ ตำแหน่งศาสตราจารย์ ต้องประกอบด้วยผลงาน อย่างน้อย ๕ เรื่อง ซึ่งมีคุณภาพระดับ A+ อย่างน้อย ๒ เรื่อง และคุณภาพระดับ A อย่างน้อย ๓ เรื่อง และต้องได้รับการเผยแพร่ในระดับนานาชาติ ตามลักษณะการเผยแพร่ผลงานทางวิชาการตามเอกสารแนบท้าย โดยผู้ขอต้องเป็นผู้ดำเนินการหลักและมีส่วนร่วมในผลงาน ไม่น้อยกว่าร้อยละ ๙๐

การนำผลงานสร้างสรรค์ด้านสุนทรียะ ศิลปะ ที่ทำเป็นส่วนหนึ่งของการศึกษา เพื่อรับปริญญา ประกาศนียบัตร หรือเพื่อสำเร็จการศึกษา หรือการอบรม มาเสนอเป็นผลงานทางวิชาการ ตามข้อนี้ จะกระทำมิได้ เว้นแต่ผู้ขอได้แสดงหลักฐานว่าได้ปรับปรุงแก้ไข หรือพัฒนาเพิ่มเติม ขยายผลต่อจากเรื่องเดิม จนปรากฏความก้าวหน้าทางวิชาการอย่างเห็นได้ชัด ในกรณีเช่นนี้ให้พิจารณา เฉพาะส่วนที่เพิ่มขึ้นจากเดิมเท่านั้น

ผลงานทางวิชาการต้องเป็นผลงานหลังจากได้รับการแต่งตั้งให้ดำรงตำแหน่ง ผู้ช่วยศาสตราจารย์ หรือรองศาสตราจารย์ แล้วแต่กรณี และต้องได้รับการเผยแพร่ตามหลักเกณฑ์ ที่ ก.พ.อ. กำหนด พร้อมแสดงหลักฐานว่าการเผยแพร่นั้นได้ผ่านการประเมินคุณภาพโดยคณะกรรมการ ผู้ทรงคุณวุฒิในสาขาวิชานั้น ๆ หรือสาขาวิชาที่เกี่ยวข้อง (peer reviewer) ที่มาจากหลากหลายสถาบัน ทั้งนี้ ตามเอกสารแนบท้าย

ข้อ ๑๕ กรณีการแต่งตั้งให้ดำรงตำแหน่งทางวิชาการด้วยผลงานการสอน

๑๕.๑ ตำแหน่งผู้ช่วยศาสตราจารย์ ต้องประกอบด้วยผลงาน อย่างน้อย ๑ เรื่อง ซึ่งมีคุณภาพระดับ B และได้รับการเผยแพร่ตามหลักเกณฑ์ที่ ก.พ.อ. กำหนด โดยผู้ขอต้องเป็นผู้ประพันธ์อันดับแรก (first author) ตามลักษณะการมีส่วนร่วมในผลงานทางวิชาการ ตามเอกสารแนบท้าย

๑๕.๒ ตำแหน่งรองศาสตราจารย์ ผู้ขออาจเสนอผลงานทางวิชาการได้ ๒ วิธี ดังนี้
วิธีที่ ๑ ผลงาน อย่างน้อย ๒ เรื่อง ซึ่งมีคุณภาพระดับ B หรือ
วิธีที่ ๒ ผลงาน อย่างน้อย ๑ เรื่อง ซึ่งมีคุณภาพระดับ A

ผลงานตามวิธีที่ ๑ และวิธีที่ ๒ ต้องได้รับการเผยแพร่ตามหลักเกณฑ์ที่ ก.พ.อ. กำหนด โดยผู้ขอต้องเป็นผู้ประพันธ์อันดับแรก (first author) ตามลักษณะการมีส่วนร่วมในผลงานทางวิชาการตามเอกสารแนบท้าย

๑๕.๓ ตำแหน่งศาสตราจารย์ ผู้ขออาจเสนอผลงานทางวิชาการได้ ๒ วิธี ดังนี้

วิธีที่ ๑ ผลงาน อย่างน้อย ๒ เรื่อง ซึ่งมีคุณภาพระดับ A หรือ

วิธีที่ ๒ ผลงาน อย่างน้อย ๑ เรื่อง ซึ่งมีคุณภาพระดับ A+

ผลงานตามวิธีที่ ๑ และวิธีที่ ๒ ต้องได้รับการเผยแพร่ตามหลักเกณฑ์ที่ ก.พ.อ. กำหนด โดยผู้ขอต้องเป็นผู้ประพันธ์อันดับแรก (first author) ตามลักษณะการมีส่วนร่วมในผลงานทางวิชาการตามเอกสารแนบท้าย

การนำผลงานการสอนที่ทำเป็นส่วนหนึ่งของการศึกษาเพื่อรับปริญญาประกาศนียบัตร หรือเพื่อสำเร็จการศึกษา หรือการอบรม มาเสนอเป็นผลงานทางวิชาการ ตามข้อนี้ จะกระทำมิได้ เว้นแต่ผู้ขอได้แสดงหลักฐานว่าได้ปรับปรุงแก้ไข หรือพัฒนาเพิ่มเติมขยายผลต่อจากเรื่องเดิม จนปรากฏความก้าวหน้าทางวิชาการอย่างเห็นได้ชัด ในกรณีเช่นนี้ให้พิจารณาเฉพาะส่วนที่เพิ่มขึ้นจากเดิมเท่านั้น

ผลงานทางวิชาการต้องเป็นผลงานหลังจากได้รับการแต่งตั้งให้ดำรงตำแหน่งผู้ช่วยศาสตราจารย์ หรือรองศาสตราจารย์ แล้วแต่กรณี และต้องได้รับการเผยแพร่ตามหลักเกณฑ์ที่ ก.พ.อ. กำหนด พร้อมแสดงหลักฐานว่าการเผยแพร่นั้นได้ผ่านการประเมินคุณภาพโดยคณะกรรมการผู้ทรงคุณวุฒิในสาขาวิชานั้น ๆ หรือสาขาวิชาที่เกี่ยวข้อง (peer reviewer) ที่มาจากหลากหลายสถาบัน ทั้งนี้ ตามเอกสารแนบท้าย

ข้อ ๑๖ กรณีการแต่งตั้งให้ดำรงตำแหน่งทางวิชาการด้วยผลงานนวัตกรรม

๑๖.๑ ตำแหน่งผู้ช่วยศาสตราจารย์ ต้องประกอบด้วยผลงาน อย่างน้อย ๑ เรื่อง ซึ่งมีคุณภาพระดับ B และได้รับการเผยแพร่ตามหลักเกณฑ์ที่ ก.พ.อ. กำหนด โดยผู้ขอต้องเป็นผู้ประพันธ์อันดับแรก (first author) ตามลักษณะการมีส่วนร่วมในผลงานทางวิชาการตามเอกสารแนบท้าย

๑๖.๒ ตำแหน่งรองศาสตราจารย์ ผู้ขออาจเสนอผลงานทางวิชาการได้ ๒ วิธี ดังนี้

วิธีที่ ๑ ผลงาน อย่างน้อย ๒ เรื่อง ซึ่งมีคุณภาพระดับ B หรือ

วิธีที่ ๒ ผลงาน อย่างน้อย ๑ เรื่อง ซึ่งมีคุณภาพระดับ A

ผลงานตามวิธีที่ ๑ และวิธีที่ ๒ ต้องได้รับการเผยแพร่ตามหลักเกณฑ์ที่ ก.พ.อ. กำหนด โดยผู้ขอต้องเป็นผู้ประพันธ์อันดับแรก (first author) ตามลักษณะการมีส่วนร่วมในผลงานทางวิชาการตามเอกสารแนบท้าย

๑๖.๓ ตำแหน่งศาสตราจารย์ ผู้ขออาจเสนอผลงานทางวิชาการได้ ๒ วิธี ดังนี้

วิธีที่ ๑ ผลงาน อย่างน้อย ๒ เรื่อง ซึ่งมีคุณภาพระดับ A หรือ
วิธีที่ ๒ ผลงาน อย่างน้อย ๑ เรื่อง ซึ่งมีคุณภาพระดับ A+
ผลงานตามวิธีที่ ๑ และวิธีที่ ๒ ต้องได้รับการเผยแพร่ตามหลักเกณฑ์
ที่ ก.พ.อ. กำหนด โดยผู้ขอต้องเป็นผู้ประพันธ์อันดับแรก (first author) ตามลักษณะการมีส่วนร่วม
ในผลงานทางวิชาการตามเอกสารแนบท้าย

การนำผลงานนวัตกรรมที่ทำเป็นส่วนหนึ่งของการศึกษาเพื่อรับปริญญา
ประกาศนียบัตร หรือเพื่อสำเร็จการศึกษา หรือการอบรม มาเสนอเป็นผลงานทางวิชาการ ตามข้อนี้
จะกระทำมิได้ เว้นแต่ผู้ขอได้แสดงหลักฐานว่าได้ปรับปรุงแก้ไข หรือพัฒนาเพิ่มเติมขยายผล
ต่อจากเรื่องเดิม จนปรากฏความก้าวหน้าทางวิชาการอย่างเห็นได้ชัด ในกรณีเช่นนี้ให้พิจารณาเฉพาะส่วน
ที่เพิ่มขึ้นจากเดิมเท่านั้น

ผลงานทางวิชาการต้องเป็นผลงานหลังจากได้รับการแต่งตั้งให้ดำรงตำแหน่ง
ผู้ช่วยศาสตราจารย์ หรือรองศาสตราจารย์ แล้วแต่กรณี และต้องได้รับการเผยแพร่ตามหลักเกณฑ์
ที่ ก.พ.อ. กำหนด พร้อมแสดงหลักฐานว่าการเผยแพร่นั้นได้ผ่านการประเมินคุณภาพโดยคณะกรรมการ
ผู้ทรงคุณวุฒิในสาขาวิชานั้น ๆ หรือสาขาวิชาที่เกี่ยวข้อง (peer reviewer) ที่มาจากหลากหลายสถาบัน
ทั้งนี้ ตามเอกสารแนบท้าย

ข้อ ๑๗ กรณีการแต่งตั้งให้ดำรงตำแหน่งทางวิชาการด้วยผลงานศาสนา

๑๗.๑ ตำแหน่งผู้ช่วยศาสตราจารย์ ต้องประกอบด้วยผลงาน อย่างน้อย ๑ เรื่อง
ซึ่งมีคุณภาพระดับ B และได้รับการเผยแพร่ตามหลักเกณฑ์ที่ ก.พ.อ. กำหนด โดยผู้ขอต้องเป็น
ผู้ดำเนินการหลักและมีส่วนร่วมในผลงานไม่น้อยกว่าร้อยละ ๘๐

๑๗.๒ ตำแหน่งรองศาสตราจารย์ ผู้ขออาจเสนอผลงานทางวิชาการได้ ๒ วิธี ดังนี้
วิธีที่ ๑ ผลงาน อย่างน้อย ๒ เรื่อง ซึ่งมีคุณภาพระดับ B หรือ
วิธีที่ ๒ ผลงาน อย่างน้อย ๑ เรื่อง ซึ่งมีคุณภาพระดับ A
ผลงานตามวิธีที่ ๑ และวิธีที่ ๒ ต้องได้รับการเผยแพร่ตามหลักเกณฑ์
ที่ ก.พ.อ. กำหนด โดยผู้ขอต้องเป็นผู้ดำเนินการหลักและมีส่วนร่วมในผลงานไม่น้อยกว่าร้อยละ ๘๐

๑๗.๓ ตำแหน่งศาสตราจารย์ ผู้ขออาจเสนอผลงานทางวิชาการได้ ๒ วิธี ดังนี้
วิธีที่ ๑ ผลงาน อย่างน้อย ๒ เรื่อง ซึ่งมีคุณภาพระดับ A หรือ
วิธีที่ ๒ ผลงาน อย่างน้อย ๑ เรื่อง ซึ่งมีคุณภาพระดับ A+
ผลงานตามวิธีที่ ๑ และวิธีที่ ๒ ต้องได้รับการเผยแพร่ตามหลักเกณฑ์
ที่ ก.พ.อ. กำหนด โดยผู้ขอต้องเป็นผู้ดำเนินการหลักและมีส่วนร่วมในผลงานไม่น้อยกว่าร้อยละ ๘๐

การนำผลงานศาสนาที่ทำเป็นส่วนหนึ่งของการศึกษาเพื่อรับปริญญา
ประกาศนียบัตร หรือเพื่อสำเร็จการศึกษา หรือการอบรม มาเสนอเป็นผลงานทางวิชาการ ตามข้อนี้
จะกระทำมิได้ เว้นแต่ผู้ขอได้แสดงหลักฐานว่าได้ปรับปรุงแก้ไข หรือพัฒนาเพิ่มเติมขยายผลต่อจาก

เรื่องเดิม จนปรากฏความก้าวหน้าทางวิชาการอย่างเห็นได้ชัด ในกรณีเช่นนี้ให้พิจารณาเฉพาะส่วนที่เพิ่มขึ้นจากเดิมเท่านั้น

ผลงานทางวิชาการต้องเป็นผลงานหลังจากได้รับการแต่งตั้งให้ดำรงตำแหน่ง ผู้ช่วยศาสตราจารย์ หรือรองศาสตราจารย์ แล้วแต่กรณี และต้องได้รับการเผยแพร่ตามหลักเกณฑ์ ที่ ก.พ.อ. กำหนด พร้อมแสดงหลักฐานว่าการเผยแพร่นั้นได้ผ่านการประเมินคุณภาพโดยคณะกรรมการ ผู้ทรงคุณวุฒิในสาขาวิชานั้น ๆ หรือสาขาวิชาที่เกี่ยวข้อง (peer reviewer) ที่มาจากหลากหลายสถาบัน ทั้งนี้ ตามเอกสารแนบท้าย

ข้อ ๑๘ วิธีการแต่งตั้งอาจารย์ประจำให้ดำรงตำแหน่ง ผู้ช่วยศาสตราจารย์ รองศาสตราจารย์ และศาสตราจารย์ เฉพาะด้าน ให้ดำเนินการ ดังนี้

๑๘.๑ การแต่งตั้งให้ดำรงตำแหน่ง ผู้ช่วยศาสตราจารย์ และรองศาสตราจารย์ เฉพาะด้าน

๑๘.๑.๑ ให้คณะวิชาเสนอชื่อผู้มีคุณสมบัติตามหลักเกณฑ์ต่อคณะกรรมการ พิจารณาตำแหน่งทางวิชาการด้านที่เสนอขอตำแหน่งนั้น ตามแบบคำขอรับการพิจารณากำหนดตำแหน่ง ทางวิชาการที่ ก.พ.อ. กำหนด พร้อมด้วยผลงานทางวิชาการตามเอกสารแนบท้าย

๑๘.๑.๒ ให้คณะกรรมการพิจารณาตำแหน่งทางวิชาการด้านที่เสนอขอตำแหน่ง ประเมินผลการสอนโดยอาจแต่งตั้งคณะอนุกรรมการเพื่อประเมินผลการสอนได้ตามความเหมาะสม

๑๘.๑.๓ ให้คณะกรรมการพิจารณาตำแหน่งทางวิชาการด้านที่เสนอขอตำแหน่ง แต่งตั้งคณะกรรมการผู้ทรงคุณวุฒิเพื่อทำหน้าที่ประเมินผลงานทางวิชาการและจริยธรรมและจรรยาบรรณ ทางวิชาการในสาขาวิชานั้น ๆ ซึ่งมีองค์ประกอบ ดังนี้

(๑) ประธานกรรมการ ซึ่งต้องแต่งตั้งจากกรรมการพิจารณาตำแหน่ง ทางวิชาการด้านที่เสนอขอตำแหน่ง

(๒) กรรมการผู้ทรงคุณวุฒิ จำนวนสามถึงห้าคน

การแต่งตั้งกรรมการผู้ทรงคุณวุฒิเพื่อทำหน้าที่ประเมินผลงานทางวิชาการ และจริยธรรมและจรรยาบรรณทางวิชาการ ต้องคัดสรรจากบัญชีรายชื่อผู้ทรงคุณวุฒิที่ ก.พ.อ. กำหนดสำหรับ ด้านที่เสนอขอ หรือจากผู้มีความรู้เชี่ยวชาญ และประสบการณ์เป็นอย่างสูงเกี่ยวข้องกับผลงานด้านที่ เสนอขอ เช่น ผู้ทรงคุณวุฒิในชุมชนหรือผู้ที่ปฏิบัติงานร่วมกับชุมชน ศิลปินแห่งชาติ ศิลปินชั้นเยี่ยม จากงานศิลปกรรมแห่งชาติ ครู/อาจารย์ดีเด่นแห่งชาติ ผู้ที่เคยสร้างผลงานนวัตกรรมที่เกิดมูลค่าและ ประโยชน์ทางสังคมและเศรษฐกิจอย่างกว้างขวาง ผู้มีผลงานทางศาสนาที่ได้รับการเผยแพร่และเป็นที่ยอมรับ ในด้านการปฏิบัติอย่างกว้างขวาง ทั้งนี้ มีจำนวนไม่เกินกึ่งหนึ่งของคณะกรรมการผู้ทรงคุณวุฒิโดยต้อง ไม่เป็นบุคลากรในสังกัดสถาบันอุดมศึกษานั้น ๆ และต้องมีการประชุมคณะกรรมการผู้ทรงคุณวุฒิ โดยมีกรรมการผู้ทรงคุณวุฒิมาประชุมไม่น้อยกว่ากึ่งหนึ่งของจำนวนกรรมการทั้งหมด และให้การดำเนินการ อยู่ในชั้นความลับทุกชั้นตอน

ทั้งนี้ การแต่งตั้งคณะกรรมการผู้ทรงคุณวุฒิให้เป็นไปตามประกาศ ก.พ.อ. เรื่อง มาตรฐานจริยธรรมและจรรยาบรรณสำหรับคณะกรรมการพิจารณาตำแหน่งทางวิชาการ และผู้ทรงคุณวุฒิ เพื่อทำหน้าที่ประเมินผลงานทางวิชาการและจริยธรรมและจรรยาบรรณทางวิชาการของสถาบันอุดมศึกษา พ.ศ. ๒๕๖๑

เกณฑ์การตัดสิน ผลงานทางวิชาการต้องมีปริมาณและคุณภาพที่แสดง ความเป็นผู้ทรงคุณวุฒิในสาขาวิชานั้น การตัดสินของที่ประชุมให้ถือเสียงข้างมาก

ในกรณีการพิจารณาผลงานทางวิชาการของคณะกรรมการผู้ทรงคุณวุฒิเพื่อทำหน้าที่ ประเมินผลงานทางวิชาการและจริยธรรมและจรรยาบรรณทางวิชาการ ตำแหน่งผู้ช่วยศาสตราจารย์ และรองศาสตราจารย์ ที่มีผลการประเมินเป็นเอกฉันท์ว่าคุณภาพของผลงานทางวิชาการของผู้ขอตำแหน่ง อยู่ในเกณฑ์หรือไม่อยู่ในเกณฑ์ที่ ก.พ.อ. กำหนดนั้น สภาสถาบันอุดมศึกษาอาจกำหนดดยกเว้น การประชุมไว้ในข้อบังคับของสภาสถาบัน โดยให้ถือเอาผลการประเมินดังกล่าวเป็นผลการพิจารณา ของคณะกรรมการผู้ทรงคุณวุฒิเพื่อทำหน้าที่ประเมินผลงานทางวิชาการและจริยธรรมและจรรยาบรรณ ทางวิชาการก็ได้

๑๘.๑.๔ เมื่อคณะกรรมการพิจารณาตำแหน่งทางวิชาการพิจารณาความเห็น ของคณะกรรมการผู้ทรงคุณวุฒิตามข้อ ๑๘.๑.๓ แล้ว ให้นำเสนอต่อสภาสถาบันอุดมศึกษาพิจารณา อนุมัติ/ไม่อนุมัติ สำหรับกรณีที่มิมีมติอนุมัติให้อธิการบดีออกคำสั่งแต่งตั้ง และแจ้งให้ ก.พ.อ. ทราบ ภายในสามสิบวัน นับตั้งแต่วันที่ออกคำสั่งแต่งตั้ง พร้อมเอกสารหลักฐานประกอบการพิจารณากำหนดตำแหน่ง ทางวิชาการตามที่ ก.พ.อ. กำหนด ทั้งนี้ ก.พ.อ. จะพิจารณาการปฏิบัติตามหลักเกณฑ์และวิธีการ ที่กำหนดในประกาศนี้ รวมทั้งสาระและความถูกต้องเหมาะสมของการพิจารณาอนุมัติ และแจ้งผล การพิจารณาให้สภาสถาบันอุดมศึกษาทราบต่อไป และให้สภาสถาบันอุดมศึกษาปฏิบัติตามนั้น เว้นแต่ สภาสถาบันอุดมศึกษาแต่งตั้งให้คณะกรรมการเกี่ยวกับตำแหน่งทางวิชาการของข้าราชการพลเรือน ในสถาบันอุดมศึกษาเฉพาะด้าน ตามข้อ ๑๑ วรรคสี่ เป็นคณะกรรมการพิจารณาตำแหน่งทางวิชาการ ของสถาบันอุดมศึกษา เมื่ออธิการบดีออกคำสั่งแต่งตั้งแล้วให้แจ้งให้ ก.พ.อ. ทราบ ภายในสามสิบวัน

๑๘.๒ การแต่งตั้งให้ดำรงตำแหน่งศาสตราจารย์ เฉพาะด้าน

๑๘.๒.๑ ให้นำความในข้อ ๑๘.๑.๑ และ ๑๘.๑.๓ มาใช้บังคับแก่การแต่งตั้ง ตามข้อนี้ด้วยโดยอนุโลม แต่ต้องจัดให้มีการประชุมคณะกรรมการผู้ทรงคุณวุฒิเพื่อทำหน้าที่ประเมินผลงาน ทางวิชาการและจริยธรรมและจรรยาบรรณทางวิชาการ โดยมีกรรมการผู้ทรงคุณวุฒิมาประชุม ไม่น้อยกว่ากึ่งหนึ่งของจำนวนกรรมการทั้งหมด

๑๘.๒.๒ เมื่อคณะกรรมการพิจารณาตำแหน่งทางวิชาการพิจารณาความเห็น ของคณะกรรมการผู้ทรงคุณวุฒิแล้ว ให้นำเสนอต่อสภาสถาบันอุดมศึกษาพิจารณาอนุมัติ/ไม่อนุมัติ

๑๘.๒.๓ เมื่อสภาสถาบันอุดมศึกษาพิจารณาอนุมัติแล้ว ให้เสนอ ก.พ.อ. ให้ความเห็นเพื่อเสนอรัฐมนตรีเพื่อนำความกราบบังคมทูลเพื่อทรงพระกรุณาโปรดเกล้าฯ แต่งตั้ง

พร้อมเอกสารหลักฐานประกอบการพิจารณา กำหนดตำแหน่งทางวิชาการตามที่ ก.พ.อ. กำหนด เว้นแต่สภาสถาบันอุดมศึกษาแต่งตั้งให้คณะอนุกรรมการเกี่ยวกับตำแหน่งทางวิชาการเฉพาะด้าน ของข้าราชการพลเรือนในสถาบันอุดมศึกษา ตามข้อ ๑๑ วรรคสี่ เป็นคณะกรรมการพิจารณาตำแหน่ง ทางวิชาการของสถาบันอุดมศึกษา ให้เสนอสภาสถาบันอุดมศึกษาให้ความเห็นชอบ แล้วนำเสนอ ก.พ.อ. ให้ความเห็นเพื่อเสนอรัฐมนตรีเพื่อนำความกราบบังคมทูลเพื่อทรงพระกรุณาโปรดเกล้าฯ แต่งตั้ง สำหรับกรณีการกำหนดตำแหน่งไม่เป็นไปตามหลักเกณฑ์และวิธีการที่ ก.พ.อ. กำหนด ให้แจ้งสภา สถาบันอุดมศึกษาพิจารณาดำเนินการในส่วนที่เกี่ยวข้องต่อไป

คำสั่งแต่งตั้งให้ดำรงตำแหน่งทางวิชาการต้องระบุตำแหน่งทางวิชาการด้านที่ เสนอขอ พร้อมทั้งระบุสาขาวิชาของตำแหน่งทางวิชาการ ซึ่งแสดงให้เห็นถึงความเชี่ยวชาญของผู้ขอ เช่น ผู้ช่วยศาสตราจารย์ (ด้านรับใช้ท้องถิ่นและสังคม) สาขาวิชาปฐพีศาสตร์ รองศาสตราจารย์ (ด้านการสอน) สาขาวิชากฎหมายมหาชน ศาสตราจารย์ (ด้านสร้างสรรค์สุนทรียะ ศิลปะ) สาขาวิชาทัศนศิลป์

ข้อ ๑๙ การแต่งตั้งอาจารย์ประจำให้ดำรงตำแหน่งทางวิชาการ โดยวิธีพิเศษ

สถาบันอุดมศึกษาอาจเสนอแต่งตั้งผู้ดำรงตำแหน่งอาจารย์ ผู้ช่วยศาสตราจารย์ หรือรองศาสตราจารย์ ซึ่งมีคุณสมบัติเฉพาะสำหรับตำแหน่งที่ต่างไปจากที่กำหนดไว้ในมาตรฐานกำหนด ตำแหน่งให้ดำรงตำแหน่งสูงขึ้นก็ได้ เช่น การเสนอแต่งตั้งผู้ช่วยศาสตราจารย์ซึ่งปฏิบัติหน้าที่ ในตำแหน่งยังไม่ครบระยะเวลาที่กำหนดให้ดำรงตำแหน่งรองศาสตราจารย์ หรือการเสนอแต่งตั้งอาจารย์ ประจำให้ดำรงตำแหน่งรองศาสตราจารย์โดยที่ผู้นั้นมิได้ดำรงตำแหน่งผู้ช่วยศาสตราจารย์มาก่อน หรือการเสนอขอกำหนดตำแหน่งทางวิชาการในสาขาวิชาที่แตกต่างจากสาขาวิชาที่ดำรงตำแหน่งอยู่

๑๙.๑ การแต่งตั้งให้ดำรงตำแหน่งทางวิชาการด้วยผลงานรับใช้ท้องถิ่นและสังคม ผลงานการสอน ผลงานนวัตกรรม และผลงานศาสนา โดยวิธีพิเศษ ให้ดำเนินการ ดังนี้

๑๙.๑.๑ การแต่งตั้งให้ดำรงตำแหน่งผู้ช่วยศาสตราจารย์ โดยวิธีพิเศษ

ให้เสนอผลงานทางวิชาการและให้ดำเนินการตามวิธีการเช่นเดียวกับการ แต่งตั้งตำแหน่งผู้ช่วยศาสตราจารย์วิธีปกติโดยอนุโลม โดยให้แต่งตั้งกรรมการผู้ทรงคุณวุฒิจำนวน อย่างน้อยสามคน พิจารณาผลงานทางวิชาการและจริยธรรมและจรรยาบรรณทางวิชาการ การตัดสินใจ ของที่ประชุมต้องได้รับคะแนนเสียงเป็นเอกฉันท์ ทั้งนี้ ผลงานทางวิชาการต้องมีคุณภาพอยู่ในระดับ B

๑๙.๑.๒ การแต่งตั้งให้ดำรงตำแหน่งรองศาสตราจารย์ โดยวิธีพิเศษ

ให้เสนอผลงานทางวิชาการได้เฉพาะวิธีที่ ๑ เท่านั้น และให้ดำเนินการ ตามวิธีการเช่นเดียวกับการแต่งตั้งให้ดำรงตำแหน่งรองศาสตราจารย์วิธีปกติโดยอนุโลม โดยให้แต่งตั้ง กรรมการผู้ทรงคุณวุฒิจำนวนอย่างน้อยสามคน พิจารณาผลงานทางวิชาการและจริยธรรม และจรรยาบรรณทางวิชาการ การตัดสินใจของที่ประชุมต้องได้รับคะแนนเสียงเป็นเอกฉันท์ ทั้งนี้ ผลงาน ทางวิชาการต้องมีคุณภาพอยู่ในระดับ A

๑๙.๑.๓ การแต่งตั้งให้ดำรงตำแหน่งศาสตราจารย์ โดยวิธีพิเศษ

ให้เสนอผลงานทางวิชาการได้เฉพาะวิธีที่ ๑ เท่านั้น และให้ดำเนินการตามวิธีการเช่นเดียวกับการแต่งตั้งให้ดำรงตำแหน่งศาสตราจารย์วิธีปกติโดยอนุโลม โดยให้แต่งตั้งกรรมการผู้ทรงคุณวุฒิจำนวนอย่างน้อยสามคน พิจารณาผลงานทางวิชาการและจริยธรรม และจรรยาบรรณทางวิชาการ การตัดสินใจที่ประชุมต้องได้รับคะแนนเสียงเป็นเอกฉันท์ ทั้งนี้ ผลงานทางวิชาการต้องมีคุณภาพอยู่ในระดับ A+

๑๙.๒ การแต่งตั้งให้ดำรงตำแหน่งทางวิชาการด้วยผลงานสร้างสรรค์ด้านสุนทรียะ ศิลปะ โดยวิธีพิเศษ ให้ดำเนินการ ดังนี้

๑๙.๒.๑ การแต่งตั้งให้ดำรงตำแหน่งผู้ช่วยศาสตราจารย์ โดยวิธีพิเศษ ต้องประกอบด้วยผลงานอย่างน้อย ๒ เรื่อง ซึ่งมีคุณภาพระดับ A และต้องได้รับการเผยแพร่ในระดับชาติหรือนานาชาติ ตามลักษณะการเผยแพร่ผลงานทางวิชาการตามเอกสารแนบท้าย โดยผู้ขอต้องเป็นเจ้าของและผู้ดำเนินการเองทั้งหมด

๑๙.๒.๒ การแต่งตั้งให้ดำรงตำแหน่งรองศาสตราจารย์ โดยวิธีพิเศษ ต้องประกอบด้วยผลงานอย่างน้อย ๓ เรื่อง ซึ่งมีคุณภาพระดับ A+ อย่างน้อย ๒ เรื่อง และคุณภาพระดับ A อย่างน้อย ๑ เรื่อง ซึ่งต้องได้รับการเผยแพร่ในระดับนานาชาติ ตามลักษณะการเผยแพร่ผลงานทางวิชาการตามเอกสารแนบท้าย อย่างน้อย ๒ เรื่อง โดยผู้ขอต้องเป็นเจ้าของและผู้ดำเนินการเองทั้งหมด

๑๙.๒.๓ การแต่งตั้งให้ดำรงตำแหน่งศาสตราจารย์ โดยวิธีพิเศษ ต้องประกอบด้วยผลงานอย่างน้อย ๕ เรื่อง ซึ่งมีคุณภาพระดับ A+ และต้องได้รับการเผยแพร่ในระดับนานาชาติ ตามลักษณะการเผยแพร่ผลงานทางวิชาการตามเอกสารแนบท้าย โดยผู้ขอต้องเป็นเจ้าของและผู้ดำเนินการเองทั้งหมด

๑๙.๒.๔ การพิจารณาผลงานทางวิชาการตามข้อ ๑๙.๒.๑ - ๑๙.๒.๓ ให้แต่งตั้งกรรมการผู้ทรงคุณวุฒิจำนวนอย่างน้อยสามคน พิจารณาผลงานทางวิชาการและจริยธรรม และจรรยาบรรณทางวิชาการ การตัดสินใจที่ประชุมต้องได้รับคะแนนเสียงเป็นเอกฉันท์

ข้อ ๒๐ แบบคำขอฯ (แบบ ก.พ.อ. ๐๖) แบบเสนอแต่งตั้งฯ (แบบ ก.พ.อ. ๐๗) แบบแสดงหลักฐานการมีส่วนร่วมในผลงานทางวิชาการ แนวทางในการประเมินผลการสอนของผู้ขอตำแหน่งทางวิชาการ ลักษณะการมีส่วนร่วมในผลงานทางวิชาการ คำจำกัดความของผลงานทางวิชาการ ลักษณะการเผยแพร่และผลงานทางวิชาการที่จำแนกตามระดับคุณภาพให้เป็นไปตามเอกสารแนบท้าย ส่วนกรณีอื่นให้เป็นไปตามที่ ก.พ.อ. กำหนด

ข้อ ๒๑ ในกรณีที่การขอตำแหน่งทางวิชาการในสาขาวิชาเดียวกันและในระดับตำแหน่งเดียวกัน หรือระดับที่ต่ำกว่าตำแหน่งที่ได้เคยขอตำแหน่งทางวิชาการมาแล้ว หากมีการนำผลงานทางวิชาการเดิมที่เคยเสนอเพื่อพิจารณากำหนดตำแหน่งทางวิชาการมาก่อน มาเสนอขอตำแหน่ง

ทางวิชาการอีกครั้งหนึ่ง ผู้ขอจะต้องดำเนินการภายในห้าปีนับตั้งแต่วันที่สภาสถาบันอุดมศึกษามีมติกำหนดหรือไม่กำหนดตำแหน่งวิชาการ ทั้งนี้ ไม่ว่าโดยผู้ขอคนเดิมหรือผู้ขอคนใหม่ ให้คณะกรรมการผู้ทรงคุณวุฒิฯ ใช้ผลการพิจารณาผลงานทางวิชาการเดิมแต่ละเรื่องที่ผ่านมาแล้วนั้น โดยไม่ต้องพิจารณาผลงานทางวิชาการนั้นใหม่อีก เว้นแต่คณะกรรมการผู้ทรงคุณวุฒิฯ เห็นว่าผลงานทางวิชาการเดิมที่มีคุณภาพอยู่ในเกณฑ์นั้นเป็นผลงานที่ล้ำสมัยหรือมีเหตุผลสมควรอื่นที่จะไม่ใช้ผลการพิจารณานั้นอีกต่อไป ในกรณีเช่นนี้ คณะกรรมการผู้ทรงคุณวุฒิฯ ต้องระบุเหตุผลทางวิชาการโดยชัดแจ้งด้วย

ในกรณีที่ผลงานทางวิชาการเดิมมีคุณภาพไม่อยู่ในเกณฑ์ หากมีข้อพิสูจน์ภายหลังว่าผลงานนั้นได้ถูกนำไปใช้ประโยชน์หรือถูกอ้างอิงอย่างแพร่หลาย หรือในกรณีผลงานรับใช้ท้องถิ่น และสังคมหากพิสูจน์ภายหลังได้ว่า ก่อให้เกิดการเปลี่ยนแปลงในทางที่ดีขึ้นอย่างเป็นที่ประจักษ์ชัด หรือก่อให้เกิดการพัฒนาชุมชน สังคม องค์กรภาครัฐ หรือองค์กรภาคเอกชนได้ หรือก่อให้เกิดการเปลี่ยนแปลงเชิงนโยบาย ระดับจังหวัด หรือประเทศ ผู้ขอสามารถนำผลงานทางวิชาการนั้นมาเสนอขอกำหนดตำแหน่งทางวิชาการในครั้งใหม่ได้ โดยคณะกรรมการผู้ทรงคุณวุฒิฯ จะต้องพิจารณาผลงานทางวิชาการนั้นใหม่อีกครั้งหนึ่ง

หมวด ๓

การเสนอขอทบทวนผลการพิจารณา

ข้อ ๒๒ ในกรณีที่ผลการพิจารณาคคุณภาพของผลงานทางวิชาการไม่อยู่ในเกณฑ์ที่ ก.พ.อ. กำหนด ผู้ขออาจเสนอขอทบทวนผลการพิจารณาต่อสภาสถาบันอุดมศึกษา และสามารถเสนอขอทบทวนผลการพิจารณาได้ไม่เกินสองครั้ง โดยแสดงเหตุผลทางวิชาการสนับสนุน และการขอทบทวนดังกล่าวแต่ละครั้งให้ยื่นเรื่องได้ภายในเก้าสิบวันนับแต่วันที่รับทราบมติ

ภายใต้บังคับข้อ ๖.๑.๔ และ ๑๘.๑.๔ เมื่อสภาสถาบันอุดมศึกษาได้รับเรื่องการขอทบทวนผลการพิจารณาผลงานทางวิชาการแล้ว ให้ส่งคณะกรรมการพิจารณาตำแหน่งทางวิชาการพิจารณา เมื่อคณะกรรมการพิจารณาตำแหน่งทางวิชาการ มีความเห็นประการใดให้เสนอต่อสภาสถาบันอุดมศึกษาวินิจฉัย และให้คำวินิจฉัยของสภาสถาบันอุดมศึกษาเป็นที่สิ้นสุด

ข้อ ๒๓ ให้คณะกรรมการพิจารณาตำแหน่งทางวิชาการดำเนินการ ดังนี้

(๑) การทบทวนผลการพิจารณาครั้งหนึ่ง

(ก) ในกรณีที่เห็นว่าคำชี้แจงข้อโต้แย้งไม่มีเหตุผลทางวิชาการ จะมีมติไม่รับพิจารณาก็ได้

(ข) ในกรณีที่เห็นว่าคำชี้แจงข้อโต้แย้งมีเหตุผลทางวิชาการ ให้มีมติรับไว้พิจารณา โดยมอบคณะกรรมการผู้ทรงคุณวุฒิฯ เพื่อทำหน้าที่ ประเมินผลงานทางวิชาการและจริยธรรม และจรรยาบรรณทางวิชาการชุดเดิมพิจารณาคำชี้แจงข้อโต้แย้งนั้น

(๒) การทบทวนผลการพิจารณาครั้งที่สอง

(ก) ในกรณีที่เห็นว่าคำชี้แจงข้อโต้แย้งไม่มีเหตุผลทางวิชาการหรือมีได้ชี้แจงข้อโต้แย้งโดยมีเหตุผลเพิ่มเติมจากครั้งที่หนึ่ง จะมีมติไม่รับพิจารณาก็ได้

(ข) ในกรณีที่เห็นว่าคำชี้แจงข้อโต้แย้งมีเหตุผลทางวิชาการและได้ชี้แจงเหตุผลเพิ่มเติมจากการขอทบทวนครั้งที่หนึ่ง ให้แต่งตั้งคณะกรรมการผู้ทรงคุณวุฒิเพื่อทำหน้าที่ประเมินผลงานทางวิชาการและจริยธรรมและจรรยาบรรณทางวิชาการเพิ่มเติม จากที่แต่งตั้งไว้เดิม จำนวนสองถึงสามคน เพื่อพิจารณาคำชี้แจง ข้อโต้แย้งและผลงานทางวิชาการของผู้ขอ ทั้งนี้ ให้ประธานคณะกรรมการผู้ทรงคุณวุฒิเพื่อทำหน้าที่ประเมินผลงานทางวิชาการและจริยธรรมและจรรยาบรรณทางวิชาการชุดเดิมทำหน้าที่เป็นประธาน ทั้งนี้ ให้สถาบันอุดมศึกษาจ่ายเงินสมนาคุณกรรมการสำหรับการทบทวนผลการพิจารณาผลงานทางวิชาการของกรรมการที่แต่งตั้งเพิ่มนั้นด้วย

ข้อ ๒๔ สภาสถาบันอุดมศึกษาอาจพิจารณาเฉพาะคำชี้แจงข้อโต้แย้งของผลงานทางวิชาการที่ยื่นไว้เดิมทุกประเภทที่คุณภาพไม่อยู่ในหลักเกณฑ์ที่ ก.พ.อ. กำหนดเท่านั้น ทั้งนี้ หากผู้ขอมีผลงานทางวิชาการใหม่เพิ่มเติม หรือมีการแก้ไขผลงานเดิม กรณีนี้จะต้องดำเนินการเสนอขอกำหนดตำแหน่งทางวิชาการใหม่ และให้ถือว่าวันที่ยื่นผลงานทางวิชาการเพิ่มเติมหรือวันที่ยื่นขอแก้ไขผลงานเดิมเป็นวันเสนอขอกำหนดตำแหน่งทางวิชาการใหม่

ภายใต้บังคับข้อ ๖.๑.๔ และ ๑๘.๑.๔ กรณีมีปัญหาที่จะต้องวินิจฉัยตามหมวดนี้ ให้สภาสถาบันอุดมศึกษาเป็นผู้วินิจฉัยชี้ขาดและให้คำวินิจฉัยของสภาสถาบันอุดมศึกษาเป็นที่สุด

หมวด ๔

การลงโทษ

ข้อ ๒๕ ให้สภาสถาบันอุดมศึกษาพิจารณากำหนดมาตรการในการป้องกันและลงโทษผู้ขอตำแหน่งอันส่อให้เห็นว่าเป็นผู้ที่กระทำผิดทางจริยธรรมและจรรยาบรรณอันเกี่ยวข้องกับผลงานทางวิชาการและเป็นผู้ที่มีความประพฤติไม่เหมาะสมที่จะได้รับการพิจารณาให้ดำรงตำแหน่งทางวิชาการ ดังต่อไปนี้

๒๕.๑ ในกรณีที่ตรวจพบว่าผู้ขอระบุงการมีส่วนร่วมในผลงานไม่ตรงกับความเป็นจริง หรือมีพฤติการณ์ส่อว่ามีการลอกเลียนผลงานทางวิชาการของผู้อื่น สร้างข้อมูลหรือข้อเท็จจริงอันไม่มีอยู่จริง (fabrication) บิดเบือนข้อมูลหรือข้อเท็จจริง (falsification) หรือนำผลงานทางวิชาการของผู้อื่นไปใช้ในการเสนอขอตำแหน่งทางวิชาการโดยอ้างว่าเป็นผลงานทางวิชาการของตนเอง หรือนำผลงานของตนเองในเรื่องเดียวกันไปเผยแพร่ในวารสารวิชาการมากกว่าหนึ่งฉบับ หรือคัดลอกข้อความใด ๆ จากผลงานเดิมของตนโดยไม่อ้างอิงผลงานเดิมตามหลักวิชาการ ทั้งนี้ ในลักษณะที่จะทำให้เข้าใจผิดว่าเป็นผลงานใหม่ หรือละเลยหรือละเมิดสิทธิส่วนบุคคลของผู้อื่นหรือสิทธิมนุษยชน เพื่อก่อให้เกิดความเสียหายแก่ผู้อื่น และกระทำการใด ๆ ที่เบี่ยงเบนผลการศึกษาหรือวิจัยและไม่เสนอผลงาน

ตามความเป็นจริง ให้สภาสถาบันอุดมศึกษามีมติให้งดการพิจารณาการขอตำแหน่งทางวิชาการในครั้งนั้น และดำเนินการทางวินัยตามข้อเท็จจริงและความร้ายแรงแห่งการกระทำผิดเป็นกรณี ๆ ไป และห้ามผู้กระทำผิดนั้นเสนอขอตำแหน่งทางวิชาการมีกำหนดเวลาไม่น้อยกว่าห้าปี แต่ไม่เกินสิบปี นับตั้งแต่วันที่สภาสถาบันอุดมศึกษามีมติ

๒๕.๒ ในกรณีที่ได้รับการพิจารณาอนุมัติให้ดำรงตำแหน่งทางวิชาการไปแล้ว หากภายหลังตรวจสอบพบหรือทราบว่าผลงานทางวิชาการที่ใช้ในการเสนอขอตำแหน่งทางวิชาการ ครั้งนั้น เป็นการลอกเลียนผลงานของผู้อื่น สร้างข้อมูลหรือข้อเท็จจริงอันไม่มีอยู่จริง (fabrication) บิดเบือนข้อมูลหรือข้อเท็จจริง (falsification) หรือนำเอาผลงานของผู้อื่นไปใช้ โดยอ้างว่าเป็นผลงานของตนเอง หรือนำผลงานของตนเองในเรื่องเดียวกันไปเผยแพร่ในวารสารวิชาการมากกว่าหนึ่งฉบับ ในลักษณะที่จะทำให้เข้าใจผิดว่าเป็นผลงานใหม่ หรือคัดลอกข้อความใด ๆ จากผลงานเดิมของตน โดยไม่อ้างอิงผลงานเดิมตามหลักวิชาการ หรือละเมิดสิทธิส่วนบุคคลของผู้อื่นหรือสิทธิมนุษยชน เพื่อก่อให้เกิดความเสียหายแก่ผู้อื่น และกระทำการใด ๆ ที่เบี่ยงเบนผลการศึกษารีวิววิจัยและไม่เสนอผลงานตามความเป็นจริง ให้สภาสถาบันอุดมศึกษามีมติถอดถอนตำแหน่งผู้ช่วยศาสตราจารย์ และรองศาสตราจารย์ สำหรับตำแหน่งศาสตราจารย์ให้สภาสถาบันอุดมศึกษาพิจารณาเสนอความเห็นต่อ ก.พ.อ. เพื่อนำความกราบบังคมทูลเพื่อทรงพระกรุณาโปรดเกล้าฯ ถอดถอน และดำเนินการทางวินัยตามข้อเท็จจริงและความร้ายแรงแห่งการกระทำผิดเป็นกรณี ๆ ไป และห้ามผู้กระทำผิดนั้นเสนอขอตำแหน่งทางวิชาการมีกำหนดเวลาไม่น้อยกว่าห้าปี แต่ไม่เกินสิบปี นับตั้งแต่วันที่สภาสถาบันอุดมศึกษามีมติให้ถอดถอน หรือนับตั้งแต่วันที่ทรงพระกรุณาโปรดเกล้าฯ ถอดถอน แล้วแต่กรณี

บทเฉพาะกาล

ข้อ ๒๖ การเผยแพร่ผลงานในวารสารวิชาการระดับชาติเพื่อขอกำหนดตำแหน่งทางวิชาการ ซึ่งได้เผยแพร่ไว้แล้วก่อนวันที่ประกาศฉบับนี้มีผลใช้บังคับ ให้ใช้ตามประกาศ ก.พ.อ. เรื่อง หลักเกณฑ์การพิจารณาวารสารทางวิชาการสำหรับการเผยแพร่ผลงานทางวิชาการ พ.ศ. ๒๕๖๒ ประกาศ ณ วันที่ ๑ พฤษภาคม ๒๕๖๒ โดยตำแหน่งผู้ช่วยศาสตราจารย์ และรองศาสตราจารย์ สามารถใช้ผลงานทางวิชาการซึ่งเผยแพร่ในวารสารวิชาการที่อยู่ในฐานข้อมูล TCI กลุ่ม ๑ และ TCI กลุ่ม ๒ และตำแหน่งศาสตราจารย์ สาขาวิชาทางสังคมศาสตร์และมนุษยศาสตร์ สามารถใช้ผลงานทางวิชาการซึ่งเผยแพร่ในวารสารวิชาการที่อยู่ในฐานข้อมูล TCI กลุ่ม ๑ ได้โดยอนุโลม

ข้อ ๒๗ ในกรณีที่ผู้ขอกำหนดตำแหน่งทางวิชาการตามประกาศ ก.พ.อ. เรื่อง หลักเกณฑ์และวิธีการพิจารณาแต่งตั้งบุคคลให้ดำรงตำแหน่งผู้ช่วยศาสตราจารย์ รองศาสตราจารย์ และศาสตราจารย์ พ.ศ. ๒๕๖๐ และที่แก้ไขเพิ่มเติม รายใดที่สภาสถาบันอุดมศึกษาได้รับเรื่องไว้พิจารณาก่อนที่ประกาศนี้มีผลใช้บังคับให้ดำเนินการตามประกาศดังกล่าวต่อไปจนแล้วเสร็จ

ข้อ ๒๘ ในกรณีที่ผู้ขอกำหนดตำแหน่งทางวิชาการตามประกาศ ก.พ.อ. เรื่อง หลักเกณฑ์ และวิธีการพิจารณาแต่งตั้งบุคคลให้ดำรงตำแหน่งผู้ช่วยศาสตราจารย์ รองศาสตราจารย์ และศาสตราจารย์ พ.ศ. ๒๕๖๓ และที่แก้ไขเพิ่มเติม รายใดที่สภาสถาบันอุดมศึกษาได้รับเรื่องไว้พิจารณาก่อนที่ประกาศนี้ มีผลใช้บังคับให้ดำเนินการตามประกาศดังกล่าวต่อไปจนแล้วเสร็จ ในการนี้เพื่อประโยชน์ของผู้ขอกำหนดตำแหน่งทางวิชาการ สภาสถาบันอุดมศึกษาอาจนำเกณฑ์ลักษณะคุณภาพของผลงานทางวิชาการตามประกาศนี้มาใช้ในการพิจารณาแต่งตั้งบุคคลให้ดำรงตำแหน่งทางวิชาการได้โดยอนุโลม

ข้อ ๒๙ ให้ประธานกรรมการและกรรมการผู้ทรงคุณวุฒิตามข้อ ๓ (๓.๒) ซึ่งปฏิบัติหน้าที่อยู่ในวันก่อนวันที่ประกาศนี้ใช้บังคับ ปฏิบัติหน้าที่อยู่ต่อไปจนกว่าจะมีการแต่งตั้งกรรมการพิจารณาตำแหน่งทางวิชาการขึ้นใหม่ตามประกาศนี้

ข้อ ๓๐ ให้คณะอนุกรรมการเกี่ยวกับตำแหน่งทางวิชาการเฉพาะด้านของข้าราชการพลเรือนในสถาบันอุดมศึกษาจัดทำบัญชีรายชื่อผู้ทรงคุณวุฒิเพื่อแต่งตั้งเป็นคณะกรรมการพิจารณาตำแหน่งทางวิชาการตามข้อ ๑๑ และกรรมการผู้ทรงคุณวุฒิเพื่อทำหน้าที่ประเมินผลงานทางวิชาการ และจริยธรรมและจรรยาบรรณทางวิชาการตามข้อ ๑๘ ในด้านที่อยู่ในความรับผิดชอบให้แล้วเสร็จภายในหนึ่งปีนับแต่วันที่ประกาศนี้ใช้บังคับ

ในกรณีที่การจัดทำบัญชีรายชื่อผู้ทรงคุณวุฒิตามวรรคหนึ่งยังไม่แล้วเสร็จ ให้สภาสถาบันอุดมศึกษาเสนอชื่อผู้ทรงคุณวุฒิผู้มีความรู้เชี่ยวชาญในด้านนั้น ๆ ให้คณะอนุกรรมการเกี่ยวกับตำแหน่งทางวิชาการเฉพาะด้านของข้าราชการพลเรือนในสถาบันอุดมศึกษาให้ความเห็นชอบ

ข้อ ๓๑ เมื่อครบสี่ปีนับแต่วันที่ประกาศนี้ใช้บังคับให้ ก.พ.อ. จัดให้มีการรับฟังความคิดเห็นอย่างกว้างขวางเพื่อปรับปรุงประกาศนี้ เว้นแต่คณะอนุกรรมการเกี่ยวกับตำแหน่งทางวิชาการของข้าราชการพลเรือนในสถาบันอุดมศึกษาแต่ละประเภทเห็นสมควรให้มีการปรับปรุงก่อนกำหนดดังกล่าว

ประกาศ ณ วันที่ ๒๗ ธันวาคม พ.ศ. ๒๕๖๔

เอนก เหล่าธรรมทัศน์

รัฐมนตรีว่าการกระทรวงการอุดมศึกษา วิทยาศาสตร์ วิจัยและนวัตกรรม

ประธาน ก.พ.อ.

เอกสารแนบท้ายประกาศ ก.พ.อ.
เรื่อง หลักเกณฑ์และวิธีการพิจารณาแต่งตั้งบุคคลให้ดำรงตำแหน่ง
ผู้ช่วยศาสตราจารย์ รองศาสตราจารย์ และศาสตราจารย์ พ.ศ. ๒๕๖๔

๑. แบบคำขอรับการพิจารณากำหนดตำแหน่งทางวิชาการทั่วไป

ส่วนที่ ๑ : แบบประวัติส่วนตัวและผลงานทางวิชาการ

แบบประวัติส่วนตัวและผลงานทางวิชาการ
 เพื่อขอดำรงตำแหน่ง.....
 (ผู้ช่วยศาสตราจารย์ /รองศาสตราจารย์ /ศาสตราจารย์)
 โดยวิธี.....
 ในสาขาวิชา.....
 ของ (นาย/นาง/นางสาว).....
 สังกัด ภาค/สาขาวิชา.....
 คณะ.....มหาวิทยาลัย/สถาบัน.....

๑. ประวัติส่วนตัว

๑.๑ วัน เดือน ปีเกิด

๑.๒ อายุ ปี

๑.๓ การศึกษาระดับอุดมศึกษา (โปรดระบุชื่อคุณวุฒิเต็มพร้อมสาขาวิชา โดยเรียงจากคุณวุฒิสูงสุดตามลำดับ และกรณีสำเร็จการศึกษาจากต่างประเทศให้ระบุเป็นภาษาอังกฤษ)

คุณวุฒิ ปี พ.ศ. ที่จบ ชื่อสถานศึกษาและประเทศ

๑.๓.๑

๑.๓.๒

๑.๓.๓

๑.๓.๔

๑.๓.๕

(ในกรณีสำเร็จการศึกษาระดับปริญญาโทและปริญญาเอกและปริญญาบัตรใดๆ ให้ระบุหัวข้อเรื่องวิทยานิพนธ์และงานวิจัยที่ทำเป็นส่วนของการศึกษาเพื่อรับปริญญาหรือประกาศนียบัตรนั้นๆ ด้วย)

๒. ประวัติการรับราชการ

- ๒.๑ ปัจจุบันดำรงตำแหน่ง..... รับเงินเดือน.....บาท
- ๒.๒ ได้รับแต่งตั้งให้ดำรงตำแหน่งอาจารย์ เมื่อวันที่.....เดือน.....พ.ศ.
- ๒.๓ ได้รับแต่งตั้งให้ดำรงตำแหน่งผู้ช่วยศาสตราจารย์ (โดยวิธีปกติ/วิธีพิเศษ) ในสาขาวิชา.....
เมื่อวันที่.....เดือน.....พ.ศ.
- ๒.๔ ได้รับแต่งตั้งให้ดำรงตำแหน่งรองศาสตราจารย์ (โดยวิธีปกติ/วิธีพิเศษ) ในสาขาวิชา.....
เมื่อวันที่.....เดือน.....พ.ศ.

(ในกรณีที่เคยบรรจุเข้ารับราชการในตำแหน่งอื่น หรือเคยดำรงตำแหน่งอาจารย์ประจำ/อาจารย์พิเศษในสังกัดอื่น ให้ระบุตำแหน่ง สังกัด และวัน เดือน ปี ที่ดำรงตำแหน่งนั้นด้วย)

อายุราชการ ปี เดือน

๒.๕ ตำแหน่งอื่น ๆ

- ๒.๕.๑
- ๒.๕.๒
- ๒.๕.๓
- ๒.๕.๔
- ๒.๕.๕

๒.๖ การได้รับเชิญเป็นวิทยากรในที่ประชุมวิชาการระดับนานาชาติ และการได้รับการยกย่องระดับนานาชาติ อื่นๆ (โปรดระบุข้อมูลย้อนหลัง ๕ ปี)

- ๒.๖.๑
- ๒.๖.๒
- ๒.๖.๓
- ๒.๖.๔
- ๒.๖.๕

๓. ภาระงานย้อนหลัง ๓ ปี (เป็นภาระงานที่ทำโดยความเห็นชอบจากเจ้าสังกัด)

๓.๑ งานสอน (โปรดระบุระดับว่าปริญญาตรี หรือบัณฑิตศึกษา)

<u>ระดับ</u>	<u>รายวิชาที่สอน</u>	<u>ช.ม./สัปดาห์</u>	<u>เปิดสอนภาค/ปีการศึกษา</u>
.....
.....
.....

๓.๒ งานวิจัย (โปรดระบุเรื่องที่ได้รับทุนวิจัยในฐานะหัวหน้าโครงการ (Principal investigator) และแหล่งทุน ในระหว่างปีที่ทำการวิจัย และระยะเวลาที่ใช้ในแต่ละโครงการ)

๓.๓ งานบริการทางวิชาการ (โปรตรระบุงประเภทของกิจกรรม และปริมาณเวลาที่ใช้ต่อสัปดาห์)

๓.๔ งานบริหาร (โปรตรระบุงงานบริหารที่มีส่วนรับผิดชอบโดยตรง และปริมาณเวลาที่ใช้ต่อสัปดาห์)

๓.๕ งานอื่น ๆ ที่เกี่ยวข้อง (โปรตรระบุงประเภทของงาน และปริมาณเวลาที่ใช้ต่อสัปดาห์)

๔. ผลงานทางวิชาการ

๔.๑ ผลงานทางวิชาการที่เสนอเพื่อประกอบการพิจารณาตำแหน่งผู้ช่วยศาสตราจารย์

๔.๑.๑ งานวิจัย

๔.๑.๑.๑

งานวิจัยนี้เคยใช้สำหรับการพิจารณาขอกำหนดตำแหน่งผู้ช่วยศาสตราจารย์

มาแล้วหรือไม่

ไม่เคยใช้

เคยใช้ (เมื่อปี พ.ศ..... และผลการพิจารณาคุณภาพอยู่ในระดับ.....
ตามเกณฑ์ที่ ก.พ.อ. กำหนด)

๔.๑.๑.๒

งานวิจัยนี้เคยใช้สำหรับการพิจารณาขอกำหนดตำแหน่งผู้ช่วยศาสตราจารย์

มาแล้วหรือไม่

ไม่เคยใช้

เคยใช้ (เมื่อปี พ.ศ..... และผลการพิจารณาคุณภาพอยู่ในระดับ.....
ตามเกณฑ์ที่ ก.พ.อ. กำหนด)

๔.๑.๑.๓

งานวิจัยนี้เคยใช้สำหรับการพิจารณาขอกำหนดตำแหน่งผู้ช่วยศาสตราจารย์

มาแล้วหรือไม่

ไม่เคยใช้

เคยใช้ (เมื่อปี พ.ศ..... และผลการพิจารณาคุณภาพอยู่ในระดับ.....
ตามเกณฑ์ที่ ก.พ.อ. กำหนด)

๔.๑.๒ ผลงานทางวิชาการในลักษณะอื่น (ผลงานวิชาการเพื่ออุตสาหกรรม/ ผลงานวิชาการเพื่อพัฒนาการเรียนการสอนและการเรียนรู้/ ผลงานวิชาการเพื่อพัฒนานโยบายสาธารณะ/ กรณีศึกษา (case study)/ งานแปล/ พจนานุกรม สารานุกรม นามานุกรม และงานวิชาการในลักษณะเดียวกัน/ ผลงานสร้างสรรค์ด้านวิทยาศาสตร์และเทคโนโลยี/ ผลงานสร้างสรรค์ด้านสุนทรียะ ศิลปะ/ สิทธิบัตร/ ซอฟต์แวร์/ ผลงานรับใช้ท้องถิ่นและสังคม/ ผลงานนวัตกรรม)

๔.๑.๒.๑

ผลงานทางวิชาการในลักษณะอื่นนี้เคยใช้สำหรับการพิจารณาขอกำหนดตำแหน่งผู้ช่วยศาสตราจารย์มาแล้วหรือไม่

ไม่เคยใช้

เคยใช้ (เมื่อปี พ.ศ..... และผลการพิจารณาคุณภาพอยู่ในระดับ..... ตามเกณฑ์ที่ ก.พ.อ. กำหนด)

๔.๑.๒.๒

ผลงานทางวิชาการในลักษณะอื่นนี้เคยใช้สำหรับการพิจารณาขอกำหนดตำแหน่งผู้ช่วยศาสตราจารย์มาแล้วหรือไม่

ไม่เคยใช้

เคยใช้ (เมื่อปี พ.ศ..... และผลการพิจารณาคุณภาพอยู่ในระดับ..... ตามเกณฑ์ที่ ก.พ.อ. กำหนด)

๔.๑.๒.๓

ผลงานทางวิชาการในลักษณะอื่นนี้เคยใช้สำหรับการพิจารณาขอกำหนดตำแหน่งผู้ช่วยศาสตราจารย์มาแล้วหรือไม่

ไม่เคยใช้

เคยใช้ (เมื่อปี พ.ศ..... และผลการพิจารณาคุณภาพอยู่ในระดับ..... ตามเกณฑ์ที่ ก.พ.อ. กำหนด)

๔.๑.๓ ตำรา หนังสือ หรือบทความทางวิชาการ

๔.๑.๓.๑

ผลงานนี้เคยใช้สำหรับการพิจารณาขอกำหนดตำแหน่งผู้ช่วยศาสตราจารย์มาแล้วหรือไม่

ไม่เคยใช้

เคยใช้ (เมื่อปี พ.ศ..... และผลการพิจารณาคุณภาพอยู่ในระดับ..... ตามเกณฑ์ที่ ก.พ.อ. กำหนด)

๔.๑.๓.๒

ผลงานนี้เคยใช้สำหรับการพิจารณาขอกำหนดตำแหน่งผู้ช่วยศาสตราจารย์
มาแล้วหรือไม่

- ไม่เคยใช้
- เคยใช้ (เมื่อปี พ.ศ..... และผลการพิจารณาคุณภาพอยู่ในระดับ.....
ตามเกณฑ์ที่ ก.พ.อ. กำหนด)

๔.๑.๓.๓

ผลงานนี้เคยใช้สำหรับการพิจารณาขอกำหนดตำแหน่งผู้ช่วยศาสตราจารย์
มาแล้วหรือไม่

- ไม่เคยใช้
- เคยใช้ (เมื่อปี พ.ศ..... และผลการพิจารณาคุณภาพอยู่ในระดับ.....
ตามเกณฑ์ที่ ก.พ.อ. กำหนด)

ผลงานทางวิชาการทุกประเภท ให้เสนอโดยเขียนตามหลักของการเขียนเอกสารอ้างอิง
อันประกอบด้วยชื่อผู้แต่ง ปี พ.ศ. ชื่อเรื่อง แหล่งพิมพ์ จำนวนหน้า เป็นต้น และกรณีที่เผยแพร่ในวารสาร
ทางวิชาการให้ระบุว่าอยู่ในฐานข้อมูลใดตามประกาศ ก.พ.อ. โดยระบุบทบาทหน้าที่ของผลงานแต่ละประเภท
ตามลักษณะการมีส่วนร่วมในผลงานทางวิชาการตามเอกสารแนบท้ายประกาศ ก.พ.อ. พร้อมทั้งระบุ
จำนวนครั้งที่ถูกอ้างอิง (citation) และ Journal impact factor

ในกรณีที่ผู้เขียนร่วมหลายคน จะต้องระบุบทบาทหน้าที่ของผู้ร่วมงานทุกคนว่าทำในส่วนไหน
อย่างไร และลงนามรับรองโดยผู้ขอ ผู้ประพันธ์อันดับแรก (first author) และผู้ประพันธ์บรรณกิจ (corresponding
author) เพื่อประกอบการพิจารณาด้วย

๔.๒ ผลงานทางวิชาการที่เสนอเพื่อประกอบการพิจารณาตำแหน่งรองศาสตราจารย์

๔.๒.๑ งานวิจัย

๔.๒.๑.๑

งานวิจัยนี้เคยใช้สำหรับการพิจารณาขอกำหนดตำแหน่งผู้ช่วยศาสตราจารย์
และ/หรือตำแหน่งรองศาสตราจารย์มาแล้วหรือไม่

- ไม่เคยใช้
- เคยใช้ (เมื่อปี พ.ศ..... และผลการพิจารณาคุณภาพอยู่ในระดับ.....
ตามเกณฑ์ที่ ก.พ.อ. กำหนด)

๔.๒.๑.๒

งานวิจัยนี้เคยใช้สำหรับการพิจารณาข้อกำหนดตำแหน่งผู้ช่วยศาสตราจารย์
และ/หรือตำแหน่งรองศาสตราจารย์มาแล้วหรือไม่

ไม่เคยใช้

เคยใช้ (เมื่อปี พ.ศ..... และผลการพิจารณาคุณภาพอยู่ในระดับ.....
ตามเกณฑ์ที่ ก.พ.อ. กำหนด)

๔.๒.๑.๓

งานวิจัยนี้เคยใช้สำหรับการพิจารณาข้อกำหนดตำแหน่งผู้ช่วยศาสตราจารย์
และ/หรือตำแหน่งรองศาสตราจารย์มาแล้วหรือไม่

ไม่เคยใช้

เคยใช้ (เมื่อปี พ.ศ..... และผลการพิจารณาคุณภาพอยู่ในระดับ.....
ตามเกณฑ์ที่ ก.พ.อ. กำหนด)

๔.๒.๒ ผลงานทางวิชาการในลักษณะอื่น (ผลงานวิชาการเพื่ออุตสาหกรรม/ ผลงานวิชาการ
เพื่อพัฒนาการเรียนการสอนและการเรียนรู้/ ผลงานวิชาการเพื่อพัฒนานโยบายสาธารณะ/ กรณีศึกษา
(case study)/ งานแปล/ พจนานุกรม สารานุกรม นามานุกรม และงานวิชาการในลักษณะเดียวกัน/
ผลงานสร้างสรรค์ด้านวิทยาศาสตร์และเทคโนโลยี/ ผลงานสร้างสรรค์ด้านสุนทรียะ ศิลปะ/ สิทธิบัตร/
ซอฟต์แวร์/ ผลงานรับใช้ท้องถิ่นและสังคม/ ผลงานนวัตกรรม)

๔.๒.๒.๑

ผลงานทางวิชาการในลักษณะอื่นนี้เคยใช้สำหรับการพิจารณาข้อกำหนด
ตำแหน่งผู้ช่วยศาสตราจารย์และ/หรือตำแหน่งรองศาสตราจารย์มาแล้วหรือไม่

ไม่เคยใช้

เคยใช้ (เมื่อปี พ.ศ..... และผลการพิจารณาคุณภาพอยู่ในระดับ.....
ตามเกณฑ์ที่ ก.พ.อ. กำหนด)

๔.๒.๒.๒

ผลงานทางวิชาการในลักษณะอื่นนี้เคยใช้สำหรับการพิจารณาข้อกำหนด
ตำแหน่งผู้ช่วยศาสตราจารย์และ/หรือตำแหน่งรองศาสตราจารย์มาแล้วหรือไม่

ไม่เคยใช้

เคยใช้ (เมื่อปี พ.ศ..... และผลการพิจารณาคุณภาพอยู่ในระดับ.....
ตามเกณฑ์ที่ ก.พ.อ. กำหนด)

๔.๒.๒.๓

ผลงานทางวิชาการในลักษณะอื่นนี้เคยใช้สำหรับการพิจารณาขอกำหนดตำแหน่งผู้ช่วยศาสตราจารย์และ/หรือตำแหน่งรองศาสตราจารย์มาแล้วหรือไม่

ไม่เคยใช้

เคยใช้ (เมื่อปี พ.ศ..... และผลการพิจารณาคุณภาพอยู่ในระดับ..... ตามเกณฑ์ที่ ก.พ.อ. กำหนด)

๔.๒.๓ ตำราหรือหนังสือ

๔.๒.๓.๑

ผลงานนี้เคยใช้สำหรับการพิจารณาขอกำหนดตำแหน่งผู้ช่วยศาสตราจารย์และ/หรือตำแหน่งรองศาสตราจารย์มาแล้วหรือไม่

ไม่เคยใช้

เคยใช้ (เมื่อปี พ.ศ..... และผลการพิจารณาคุณภาพอยู่ในระดับ..... ตามเกณฑ์ที่ ก.พ.อ. กำหนด)

๔.๒.๓.๒

ผลงานนี้เคยใช้สำหรับการพิจารณาขอกำหนดตำแหน่งผู้ช่วยศาสตราจารย์และ/หรือตำแหน่งรองศาสตราจารย์มาแล้วหรือไม่

ไม่เคยใช้

เคยใช้ (เมื่อปี พ.ศ..... และผลการพิจารณาคุณภาพอยู่ในระดับ..... ตามเกณฑ์ที่ ก.พ.อ. กำหนด)

๔.๒.๓.๓

ผลงานนี้เคยใช้สำหรับการพิจารณาขอกำหนดตำแหน่งผู้ช่วยศาสตราจารย์และ/หรือตำแหน่งรองศาสตราจารย์มาแล้วหรือไม่

ไม่เคยใช้

เคยใช้ (เมื่อปี พ.ศ..... และผลการพิจารณาคุณภาพอยู่ในระดับ..... ตามเกณฑ์ที่ ก.พ.อ. กำหนด)

๔.๒.๔ เอกสารหลักฐานสำหรับการเสนอขอกำหนดตำแหน่งทางวิชาการตามวิธีที่ ๓

๔.๒.๔.๑ งานวิจัย

๑) งานวิจัย เรื่อง.....

๑.๑) การเผยแพร่ในวารสารทางวิชาการในฐานะข้อมูล Scopus

Quartile1

Quartile2

๑.๒) บทบาทหน้าที่

ผู้ประพันธ์อันดับแรก (first author)

ผู้ประพันธ์บรรณกิจ (corresponding author)

๒) งานวิจัย เรื่อง.....

๒.๑) การเผยแพร่ในวารสารทางวิชาการในฐานข้อมูล Scopus

Quartile1 Quartile2

๒.๒) บทบาทหน้าที่

ผู้ประพันธ์อันดับแรก (first author)

ผู้ประพันธ์บรรณกิจ (corresponding author)

๓) งานวิจัย เรื่อง.....

๓.๑) การเผยแพร่ในวารสารทางวิชาการในฐานข้อมูล Scopus

Quartile1 Quartile2

๓.๒) บทบาทหน้าที่

ผู้ประพันธ์อันดับแรก (first author)

ผู้ประพันธ์บรรณกิจ (corresponding author)

๔.๒.๔.๒ งานวิจัยที่ได้รับการอ้างอิงจากฐานข้อมูล Scopus จำนวน.....เรื่อง
ได้รับการอ้างอิง.....รายการ พร้อมทั้งส่งเอกสารหลักฐานที่แสดงให้เห็นว่าได้รับการอ้างอิง
ในฐานข้อมูล Scopus

๔.๒.๔.๓ ผู้ขอ มีค่า life-time h-index (Scopus)

๔.๒.๔.๔ โครงการวิจัยที่ผู้ขอเป็นหัวหน้าโครงการ (principal investigator) ได้รับทุน
จากแหล่งทุนภายนอกสถาบัน (life-time) พร้อมทั้งส่งเอกสารหลักฐาน เช่น หน้าสัญญา จดหมายรับรอง
จากสถาบันอุดมศึกษา จดหมายรับรองจากแหล่งทุน

๑) โครงการวิจัย เรื่อง.....

ได้รับทุนจาก.....

๒) โครงการวิจัย เรื่อง.....

ได้รับทุนจาก.....

๓) โครงการวิจัย เรื่อง.....

ได้รับทุนจาก.....

ผลงานทางวิชาการทุกประเภท ให้เสนอโดยเขียนตามหลักของการเขียนเอกสารอ้างอิง
อันประกอบด้วยชื่อผู้แต่ง ปี พ.ศ. ชื่อเรื่อง แหล่งพิมพ์ จำนวนหน้า เป็นต้น และกรณีที่เผยแพร่ในวารสาร
ทางวิชาการให้ระบุว่ายู่ในฐานข้อมูลใดตามประกาศ ก.พ.อ. โดยระบุบทบาทหน้าที่ของผลงานแต่ละประเภท
ตามลักษณะการมีส่วนร่วมในผลงานทางวิชาการตามเอกสารแนบท้ายประกาศ ก.พ.อ. พร้อมทั้งระบุ
จำนวนครั้งที่ถูกอ้างอิง (citation) และ Journal impact factor

ในกรณีที่ผู้เขียนร่วมหลายคน จะต้องระบุบทบาทหน้าที่ของผู้ร่วมงานทุกคนว่าทำในส่วน
ไหนอย่างไร และลงนามรับรองโดยผู้ขอ ผู้ประพันธ์อันดับแรก (first author) และผู้ประพันธ์บรรณกิจ
(corresponding author) เพื่อประกอบการพิจารณาด้วย

๔.๓ ผลงานทางวิชาการที่เสนอเพื่อประกอบการพิจารณาตำแหน่งศาสตราจารย์

๔.๓.๑ งานวิจัย

๔.๓.๑.๑

งานวิจัยนี้เคยใช้สำหรับการพิจารณาขอกำหนดตำแหน่งผู้ช่วยศาสตราจารย์ และ/หรือตำแหน่งรองศาสตราจารย์ และ/หรือตำแหน่งศาสตราจารย์มาแล้วหรือไม่

ไม่เคยใช้

เคยใช้ (เมื่อปี พ.ศ..... และผลการพิจารณาคุณภาพอยู่ในระดับ..... ตามเกณฑ์ที่ ก.พ.อ. กำหนด)

๔.๓.๑.๒

งานวิจัยนี้เคยใช้สำหรับการพิจารณาขอกำหนดตำแหน่งผู้ช่วยศาสตราจารย์ และ/หรือตำแหน่งรองศาสตราจารย์ และ/หรือตำแหน่งศาสตราจารย์มาแล้วหรือไม่

ไม่เคยใช้

เคยใช้ (เมื่อปี พ.ศ..... และผลการพิจารณาคุณภาพอยู่ในระดับ..... ตามเกณฑ์ที่ ก.พ.อ. กำหนด)

๔.๓.๑.๓

งานวิจัยนี้เคยใช้สำหรับการพิจารณาขอกำหนดตำแหน่งผู้ช่วยศาสตราจารย์ และ/หรือตำแหน่งรองศาสตราจารย์ และ/หรือตำแหน่งศาสตราจารย์มาแล้วหรือไม่

ไม่เคยใช้

เคยใช้ (เมื่อปี พ.ศ..... และผลการพิจารณาคุณภาพอยู่ในระดับ..... ตามเกณฑ์ที่ ก.พ.อ. กำหนด)

๔.๓.๒ ผลงานทางวิชาการในลักษณะอื่น (ผลงานวิชาการเพื่ออุตสาหกรรม/ ผลงานวิชาการเพื่อพัฒนาการเรียนการสอนและการเรียนรู้/ ผลงานวิชาการเพื่อพัฒนานโยบายสาธารณะ/ กรณีศึกษา (case study)/ งานแปล/ พจนานุกรม สารานุกรม นามานุกรม และงานวิชาการในลักษณะเดียวกัน/ ผลงานสร้างสรรค์ด้านวิทยาศาสตร์และเทคโนโลยี/ ผลงานสร้างสรรค์ด้านสุนทรียะ ศิลปะ/ สิทธิบัตร/ ซอฟต์แวร์/ ผลงานรับใช้ท้องถิ่นและสังคม/ ผลงานนวัตกรรม)

๔.๓.๒.๑

ผลงานทางวิชาการในลักษณะอื่นนี้เคยใช้สำหรับการพิจารณาขอกำหนดตำแหน่งผู้ช่วยศาสตราจารย์และ/หรือตำแหน่งรองศาสตราจารย์ และ/หรือตำแหน่งศาสตราจารย์มาแล้วหรือไม่

ไม่เคยใช้

เคยใช้ (เมื่อปี พ.ศ..... และผลการพิจารณาคุณภาพอยู่ในระดับ..... ตามเกณฑ์ที่ ก.พ.อ. กำหนด)

๔.๓.๒.๒

ผลงานทางวิชาการในลักษณะอื่นนี้เคยใช้สำหรับการพิจารณาขอกำหนดตำแหน่ง
ผู้ช่วยศาสตราจารย์และ/หรือตำแหน่งรองศาสตราจารย์ และ/หรือตำแหน่งศาสตราจารย์มาแล้วหรือไม่

ไม่เคยใช้

เคยใช้ (เมื่อปี พ.ศ..... และผลการพิจารณาคุณภาพอยู่ในระดับ.....
ตามเกณฑ์ที่ ก.พ.อ. กำหนด)

๔.๓.๒.๓

ผลงานทางวิชาการในลักษณะอื่นนี้เคยใช้สำหรับการพิจารณาขอกำหนดตำแหน่ง
ผู้ช่วยศาสตราจารย์และ/หรือตำแหน่งรองศาสตราจารย์ และ/หรือตำแหน่งศาสตราจารย์มาแล้วหรือไม่

ไม่เคยใช้

เคยใช้ (เมื่อปี พ.ศ..... และผลการพิจารณาคุณภาพอยู่ในระดับ.....
ตามเกณฑ์ที่ ก.พ.อ. กำหนด)

๔.๓.๓ ตำราหรือหนังสือ

๔.๓.๓.๑

ผลงานนี้เคยใช้สำหรับการพิจารณาขอกำหนดตำแหน่งผู้ช่วยศาสตราจารย์และ/
หรือตำแหน่งรองศาสตราจารย์ และ/หรือตำแหน่งศาสตราจารย์มาแล้วหรือไม่

ไม่เคยใช้

เคยใช้ (เมื่อปี พ.ศ..... และผลการพิจารณาคุณภาพอยู่ในระดับ.....
ตามเกณฑ์ที่ ก.พ.อ. กำหนด)

๔.๓.๓.๒

ผลงานนี้เคยใช้สำหรับการพิจารณาขอกำหนดตำแหน่งผู้ช่วยศาสตราจารย์และ/
หรือตำแหน่งรองศาสตราจารย์ และ/หรือตำแหน่งศาสตราจารย์มาแล้วหรือไม่

ไม่เคยใช้

เคยใช้ (เมื่อปี พ.ศ..... และผลการพิจารณาคุณภาพอยู่ในระดับ.....
ตามเกณฑ์ที่ ก.พ.อ. กำหนด)

๔.๓.๓.๓

ผลงานนี้เคยใช้สำหรับการพิจารณาขอกำหนดตำแหน่งผู้ช่วยศาสตราจารย์และ/หรือ
ตำแหน่งรองศาสตราจารย์ และ/หรือตำแหน่งศาสตราจารย์มาแล้วหรือไม่

ไม่เคยใช้

เคยใช้ (เมื่อปี พ.ศ..... และผลการพิจารณาคุณภาพอยู่ในระดับ.....
ตามเกณฑ์ที่ ก.พ.อ. กำหนด)

๔.๓.๔ เอกสารหลักฐานสำหรับการเสนอขอกำหนดตำแหน่งทางวิชาการตามวิธีที่ ๓

๔.๓.๔.๑ งานวิจัย

๑) งานวิจัย เรื่อง.....

๑.๑) การเผยแพร่ในวารสารทางวิชาการในฐานข้อมูล Scopus

Quartile1 Quartile2

๑.๒) บทบาทหน้าที่

ผู้ประพันธ์อันดับแรก (first author)

ผู้ประพันธ์บรรณกิจ (corresponding author)

๒) งานวิจัย เรื่อง.....

๒.๑) การเผยแพร่ในวารสารทางวิชาการในฐานข้อมูล Scopus

Quartile1 Quartile2

๒.๒) บทบาทหน้าที่

ผู้ประพันธ์อันดับแรก (first author)

ผู้ประพันธ์บรรณกิจ (corresponding author)

๓) งานวิจัย เรื่อง.....

๓.๑) การเผยแพร่ในวารสารทางวิชาการในฐานข้อมูล Scopus

Quartile1 Quartile2

๓.๒) บทบาทหน้าที่

ผู้ประพันธ์อันดับแรก (first author)

ผู้ประพันธ์บรรณกิจ (corresponding author)

๔.๓.๔.๒ งานวิจัยที่ได้รับการอ้างอิงจากฐานข้อมูล Scopus จำนวน.....เรื่อง

ได้รับการอ้างอิง.....รายการ พร้อมทั้งส่งเอกสารหลักฐานที่แสดงให้เห็นว่าได้รับการอ้างอิง
ในฐานข้อมูล Scopus

๔.๓.๔.๓ ผู้ขอ มีค่า life-time h-index (Scopus)

๔.๓.๔.๔ โครงการวิจัยที่ผู้ขอเป็นหัวหน้าโครงการ (principal investigator) ได้รับทุน
จากแหล่งทุนภายนอกสถาบัน (life-time) พร้อมทั้งส่งเอกสารหลักฐาน เช่น หน้าสัญญา จดหมายรับรอง
จากสถาบันอุดมศึกษา จดหมายรับรองจากแหล่งทุน

๑) โครงการวิจัย เรื่อง.....

ได้รับทุนจาก.....

๒) โครงการวิจัย เรื่อง.....

ได้รับทุนจาก.....

๓) โครงการวิจัย เรื่อง.....

ได้รับทุนจาก.....

ผลงานทางวิชาการทุกประเภท ให้เสนอโดยเขียนตามหลักของการเขียนเอกสารอ้างอิง อันประกอบด้วยชื่อผู้แต่ง ปี พ.ศ. ชื่อเรื่อง แหล่งพิมพ์ จำนวนหน้า เป็นต้น และกรณีที่เผยแพร่ในวารสาร ทางวิชาการให้ระบุว่ายู่ในฐานข้อมูลใดตามประกาศ ก.พ.อ. โดยระบุบทบาทหน้าที่ของผลงานแต่ละประเภท ตามลักษณะการมีส่วนร่วมในผลงานทางวิชาการตามเอกสารแนบท้ายประกาศ ก.พ.อ. พร้อมทั้งระบุ จำนวนครั้งที่ถูกอ้างอิง (citation) และ Journal impact factor

ในกรณีที่มีผู้เขียนร่วมหลายคน จะต้องระบุบทบาทหน้าที่ของผู้ร่วมงานทุกคนว่าทำในส่วนไหน อย่างไร และลงนามรับรองโดยผู้ขอ ผู้ประพันธ์อันดับแรก (first author) และผู้ประพันธ์บรรณกิจ (corresponding author) เพื่อประกอบการพิจารณาด้วย

ขอรับรองว่าข้อความดังกล่าวข้างต้นเป็นความจริงทุกประการ

ลงชื่อ.....เจ้าของประวัติ
(.....)

ตำแหน่ง.....

วันที่.....เดือน.....พ.ศ.

ส่วนที่ ๒ แบบประเมินคุณสมบัติโดยผู้บังคับบัญชา

แบบประเมินแต่งตั้งให้ดำรงตำแหน่ง.....
(ผู้ช่วยศาสตราจารย์ /รองศาสตราจารย์ /ศาสตราจารย์)
ในสาขาวิชา
โดยวิธี.....
ของ (นาย/นาง/นางสาว).....
สังกัด/ภาค/สาขาวิชา.....
คณะ.....มหาวิทยาลัย/สถาบัน.....

ได้ตรวจสอบคุณสมบัติเฉพาะสำหรับตำแหน่ง...(ผู้ช่วยศาสตราจารย์/ รองศาสตราจารย์/ ศาสตราจารย์).. แล้วเห็นว่า นาย/นาง/นางสาว.....
เป็นผู้มีคุณสมบัติ... (ครบถ้วน/ไม่ครบถ้วน)... ตามหลักเกณฑ์ที่ ก.พ.อ. กำหนด

ลงชื่อ.....
(.....)
ตำแหน่ง ..ผู้บังคับบัญชาระดับหัวหน้าภาควิชาหรือเทียบเท่า..
วันที่.....เดือน.....พ.ศ.

ความเห็นผู้บังคับบัญชาระดับคณบดีหรือเทียบเท่า

ได้พิจารณาแล้วเห็นว่า นาย/นาง/นางสาว.....
เป็นผู้มีคุณสมบัติ ...(เข้าข่าย/ ไม่เข้าข่าย)...ที่จะได้รับการแต่งตั้งให้ดำรงตำแหน่ง...(ผู้ช่วยศาสตราจารย์/ รองศาสตราจารย์/ ศาสตราจารย์)...

ลงชื่อ.....
(.....)
ตำแหน่ง.....
วันที่.....เดือน.....พ.ศ.

ส่วนที่ ๓ แบบประเมินผลการสอน

คณะกรรมการเพื่อประเมินผลการสอน ในการประชุมครั้งที่...../.....เมื่อวันที่.....
ซึ่งได้รับมอบอำนาจจากคณะกรรมการพิจารณาตำแหน่งทางวิชาการ(มหาวิทยาลัย/สถาบัน).....
ได้ประเมินผลการสอนรหัสวิชา.....รายวิชา.....ของ นาย/นาง/นางสาว
.....แล้วเห็นว่า บุคคลดังกล่าวเป็นผู้มีความ....(ชำนาญ/ชำนาญพิเศษ).....
ในการสอน มีคุณภาพ...(อยู่/ไม่อยู่)....ในหลักเกณฑ์และวิธีการตามที่สภาสถาบันกำหนด

ลงชื่อ.....

(.....)

ตำแหน่ง ประธานคณะกรรมการเพื่อประเมินผลการสอน

วันที่.....เดือน.....พ.ศ.

ส่วนที่ ๔ แบบสรุปผลการประเมินผลงานทางวิชาการ

ตอนที่ ๑ การพิจารณาของคณะกรรมการผู้ทรงคุณวุฒิเพื่อทำหน้าที่ประเมินผลงานทางวิชาการและจริยธรรมและจรรยาบรรณทางวิชาการ

คณะกรรมการผู้ทรงคุณวุฒิเพื่อทำหน้าที่ประเมินผลงานทางวิชาการและจริยธรรมและจรรยาบรรณทางวิชาการ ในสาขาวิชา.....ในการประชุมครั้งที่...../.....เมื่อวันที่.....รวม.....ครั้ง ประเมินผลงานทางวิชาการของ นาย/นาง/นางสาว.....ซึ่งขอกำหนดตำแหน่งเป็น..(ผู้ช่วยศาสตราจารย์ /รองศาสตราจารย์ /ศาสตราจารย์)....ในสาขาวิชา.....แล้วเห็นว่า

- ๑) งานวิจัย.....เรื่อง คุณภาพ...(อยู่/ไม่อยู่)..ในเกณฑ์ที่ ก.พ.อ. กำหนด.....เรื่อง ได้แก่
๑.๑)..... คุณภาพอยู่ในระดับ.....
๑.๒)..... คุณภาพอยู่ในระดับ.....

๒) ผลงานทางวิชาการในลักษณะอื่น (ผลงานวิชาการเพื่ออุตสาหกรรม/ ผลงานวิชาการเพื่อพัฒนาการเรียนการสอนและการเรียนรู้/ ผลงานวิชาการเพื่อพัฒนานโยบายสาธารณะ/ กรณีศึกษา (case study)/ งานแปล/ พจนานุกรม สารานุกรม นามานุกรม และงานวิชาการในลักษณะเดียวกัน/ ผลงานสร้างสรรค์ด้านวิทยาศาสตร์และเทคโนโลยี/ ผลงานสร้างสรรค์ด้านสุนทรียะ ศิลปะ/ สิทธิบัตร/ ซอฟต์แวร์/ ผลงานรับใช้ท้องถิ่นและสังคม/ ผลงานนวัตกรรม)รายการ คุณภาพ...(อยู่/ไม่อยู่)..ในเกณฑ์ที่ ก.พ.อ.กำหนด.....รายการ ได้แก่

- ๒.๑)..... คุณภาพอยู่ในระดับ.....
๒.๒)..... คุณภาพอยู่ในระดับ.....

๓) ตำรา/หนังสือ.....เล่ม คุณภาพ...(อยู่/ไม่อยู่)..ในเกณฑ์ที่ ก.พ.อ. กำหนด.....เล่ม
ได้แก่

- ๓.๑)..... คุณภาพอยู่ในระดับ.....
๓.๒)..... คุณภาพอยู่ในระดับ.....

๔) บทความทางวิชาการ.....เรื่อง คุณภาพ...(อยู่/ไม่อยู่)..ในเกณฑ์ที่ ก.พ.อ. กำหนด.....เรื่อง ได้แก่

- ๔.๑)..... คุณภาพอยู่ในระดับ.....
๔.๒)..... คุณภาพอยู่ในระดับ.....

ผลงานทางวิชาการทุกประเภท ให้เสนอโดยเขียนตามหลักของการเขียนเอกสารอ้างอิง อันประกอบด้วยชื่อผู้แต่ง ปี พ.ศ. ชื่อเรื่อง แหล่งพิมพ์ จำนวนหน้า เป็นต้น และกรณีที่เผยแพร่ในวารสารทางวิชาการให้ระบุว่าอยู่ในฐานข้อมูลใดตามประกาศ ก.พ.อ. พร้อมทั้งระบุบทบาทหน้าที่ของผลงานแต่ละประเภท ตามลักษณะการมีส่วนร่วมในผลงานทางวิชาการตามเอกสารแนบท้ายประกาศ ก.พ.อ.

สรุปผลการประเมินผลงานทางวิชาการ (ประกอบด้วย: ผลงานมีเนื้อหาเกี่ยวกับเรื่องอะไร ผลที่ได้รับ การนำไปใช้ประโยชน์ และแสดงให้เห็นถึงความเชี่ยวชาญอย่างไร

.....
.....
.....
.....

ลงชื่อ.....

(.....)

ตำแหน่ง ประธานคณะกรรมการผู้ทรงคุณวุฒิ
เพื่อทำหน้าที่ประเมินผลงานทางวิชาการ
และจริยธรรมและจรรยาบรรณทางวิชาการ
วันที่.....เดือน.....พ.ศ.

ตอนที่ ๒ การพิจารณาของคณะกรรมการพิจารณาตำแหน่งทางวิชาการ

ก. กรณีที่คณะกรรมการพิจารณาตำแหน่งทางวิชาการ...(มหาวิทยาลัย/สถาบัน)... ในการประชุมครั้งที่.....เมื่อวันที่.....พิจารณาผลการประเมินผลงานทางวิชาการของ นาย/นาง/นางสาว..... ตามที่คณะกรรมการผู้ทรงคุณวุฒิเพื่อทำหน้าที่ประเมินผลงานทาง วิชาการและจริยธรรมและจรรยาบรรณทางวิชาการเสนอ แล้วเห็นว่า...(งานวิจัย/ผลงานทางวิชาการ ในลักษณะอื่น/ตำรา/หนังสือ/บทความทางวิชาการ)...คุณภาพ...(อยู่/ ไม่อยู่)..ในเกณฑ์ที่ ก.พ.อ.กำหนด และเป็นผู้มีจริยธรรมและจรรยาบรรณทางวิชาการตามเกณฑ์ที่ ก.พ.อ.กำหนด

ข. กรณีการเสนอขอกำหนดตำแหน่งรองศาสตราจารย์/ศาสตราจารย์ ตามประกาศ ก.พ.อ. โดยวิธีที่ ๓ ของคณะกรรมการพิจารณาตำแหน่งทางวิชาการ...(มหาวิทยาลัย/สถาบัน)... ในการประชุมครั้งที่.....เมื่อวันที่.....พิจารณาผลงานทางวิชาการของ นาย/นาง/นางสาว แล้วเห็นว่าผู้ขอเป็นผู้มีจริยธรรมและจรรยาบรรณทางวิชาการตามเกณฑ์ที่ ก.พ.อ.กำหนด และมีผลงานทางวิชาการตามเกณฑ์ที่ ก.พ.อ. กำหนด ดังนี้

๑. งานวิจัย.....เรื่อง (อยู่/ ไม่อยู่)..ในเกณฑ์ที่ ก.พ.อ.กำหนด.....เรื่อง ได้แก่

๑) งานวิจัย เรื่อง.....

๑.๑) การเผยแพร่ในวารสารทางวิชาการในฐานข้อมูล Scopus

Quartile1 Quartile2

๑.๒) บทบาทหน้าที่

ผู้ประพันธ์อันดับแรก (first author)

ผู้ประพันธ์บรรณกิจ (corresponding author)

๒) งานวิจัย เรื่อง.....

๒.๑) การเผยแพร่ในวารสารทางวิชาการในฐานข้อมูล Scopus

Quartile1 Quartile2

๒.๒) บทบาทหน้าที่

ผู้ประพันธ์อันดับแรก (first author)

ผู้ประพันธ์บรรณกิจ (corresponding author)

๓) งานวิจัย เรื่อง.....

๓.๑) การเผยแพร่ในวารสารทางวิชาการในฐานข้อมูล Scopus

Quartile1 Quartile2

๓.๒) บทบาทหน้าที่

ผู้ประพันธ์อันดับแรก (first author)

ผู้ประพันธ์บรรณกิจ (corresponding author)

๒. งานวิจัยที่ได้รับการอ้างอิง ได้เสนอหลักฐานแสดงการได้รับอ้างอิงทางวิชาการ ประกอบด้วย งานวิจัย จำนวน.....เรื่อง ได้รับการอ้างอิง.....รายการ พิจารณา (อยู่/ ไม่อยู่)..... ในเกณฑ์ที่ ก.พ.อ. กำหนด

๓. ผู้ขอ มีค่า life-time h-index (Scopus) เท่ากับ.....พิจารณา (อยู่/ ไม่อยู่)..
ในเกณฑ์ที่ ก.พ.อ. กำหนด

๔. โครงการวิจัยที่ผู้ขอเป็นหัวหน้าโครงการ (principal investigator) ได้รับทุนจากแหล่ง
ทุนภายนอกสถาบัน.....โครงการ (life-time) พิจารณา (อยู่/ ไม่อยู่)..ในเกณฑ์ที่ ก.พ.อ. กำหนด

ผลงานทางวิชาการทุกประเภท ให้เสนอโดยเขียนตามหลักของการเขียนเอกสารอ้างอิง
อันประกอบด้วยชื่อผู้แต่ง ปี พ.ศ. ชื่อเรื่อง แหล่งพิมพ์ จำนวนหน้า เป็นต้น และกรณีที่เผยแพร่ใน
วารสารทางวิชาการให้ระบุว่าอยู่ในฐานข้อมูลใดตามประกาศ ก.พ.อ. พร้อมทั้งระบุบทบาทหน้าที่ของ
ผลงานแต่ละประเภท ตามลักษณะการมีส่วนร่วมในผลงานทางวิชาการตามเอกสารแนบท้ายประกาศ
ก.พ.อ.

จึงเห็น...(สมควร/ไม่สมควร)...ให้กำหนดตำแหน่ง นาย/นาง/นางสาว.....
เป็นตำแหน่ง.....(ผู้ช่วยศาสตราจารย์/รองศาสตราจารย์/ศาสตราจารย์)...ในสาขาวิชา.....
ได้ตั้งแต่วันที่..... ซึ่งเป็นวันที่สภาสถาบัน...(ได้รับเรื่อง/ ได้รับผลงานฉบับปรับปรุง
สมบูรณ์/ ได้รับผลงานฉบับตีพิมพ์เผยแพร่/ อื่นๆ ระบุ....) และให้นำเสนอที่ประชุมสภาสถาบันอุดมศึกษา
พิจารณาให้ความเห็นชอบต่อไป

ลงชื่อ.....

(.....)

ตำแหน่ง ประธาน/ เลขานุการคณะกรรมการพิจารณาตำแหน่งทางวิชาการ

วันที่.....เดือน.....พ.ศ.

ส่วนที่ ๕ มติสภาสถาบันอุดมศึกษา

สภามหาวิทยาลัย/สถาบัน..... ในการประชุมครั้งที่.../..... เมื่อวันที่...
เดือน.....พ.ศ.พิจารณาแล้วมีมติ..... (อนุมัติ/ไม่อนุมัติ)....

๑. ให้แต่งตั้งนาย/นาง/นางสาว.....ให้ดำรงตำแหน่ง (ผู้ช่วยศาสตราจารย์/
รองศาสตราจารย์/ ศาสตราจารย์) ในสาขาวิชา..... ได้ตั้งแต่วันที่.....
ซึ่งเป็นวันที่สภาสถาบัน...(ได้รับเรื่อง/ ได้รับผลงานฉบับปรับปรุงสมบูรณ์/ ได้รับผลงานฉบับตีพิมพ์
เผยแพร่/ อื่นๆ ระบุ....)

๒. สำหรับตำแหน่งผู้ช่วยศาสตราจารย์ และรองศาสตราจารย์ ให้อธิการบดีออกคำสั่งแต่งตั้ง
บุคคลดังกล่าวในข้อ ๑ และแจ้งให้ ก.พ.อ. ทราบภายในสามสิบวันนับแต่วันที่ออกคำสั่งแต่งตั้ง พร้อมส่งสำเนา
คำสั่งแต่งตั้งคณะกรรมการผู้ทรงคุณวุฒิเพื่อทำหน้าที่ประเมินผลงานทางวิชาการและจริยธรรมและจรรยาบรรณ
ทางวิชาการ แบบคำขอ (แบบ ก.พ.อ. ๐๓) ผลงานทางวิชาการ สำเนารายงานการประชุมคณะกรรมการ
พิจารณาตำแหน่งทางวิชาการ สำเนารายงานการประชุมสภาสถาบันอุดมศึกษา พร้อมเอกสารหลักฐาน
ประกอบการพิจารณา กำหนดตำแหน่งทางวิชาการตามที่ ก.พ.อ. กำหนด

สำหรับตำแหน่งศาสตราจารย์ ให้เสนอ ก.พ.อ. ให้ความเห็นเพื่อเสนอรัฐมนตรี
เพื่อนำเสนอนายกรัฐมนตรีนำความกราบบังคมทูลเพื่อทรงพระกรุณาโปรดเกล้าฯ แต่งตั้ง
นาย/นาง/นางสาว..... ให้ดำรงตำแหน่งศาสตราจารย์ในสาขาวิชา.....
ได้ตั้งแต่วันที่..... ซึ่งเป็นวันที่สภาสถาบัน...(ได้รับเรื่อง/ ได้รับผลงานฉบับปรับปรุงสมบูรณ์/
ได้รับผลงานฉบับตีพิมพ์เผยแพร่/ อื่นๆ ระบุ....) พร้อมส่งสำเนาคำสั่งแต่งตั้งคณะกรรมการผู้ทรงคุณวุฒิ
เพื่อทำหน้าที่ประเมินผลงานทางวิชาการและจริยธรรมและจรรยาบรรณทางวิชาการ แบบคำขอ (แบบ ก.พ.อ. ๐๓)
ผลงานทางวิชาการ สำเนารายงานการประชุมคณะกรรมการพิจารณาตำแหน่งทางวิชาการ สำเนารายงาน
การประชุมสภาสถาบันอุดมศึกษา พร้อมเอกสารหลักฐานประกอบการพิจารณา กำหนดตำแหน่งทาง
วิชาการตามที่ ก.พ.อ. กำหนด

ลงชื่อ.....

(.....)

ตำแหน่ง นายกสภาสถาบัน/เลขาธิการสภาสถาบัน

วันที่.....เดือน.....พ.ศ.

เอกสารแนบท้ายประกาศ ก.พ.อ.
เรื่อง หลักเกณฑ์และวิธีการพิจารณาแต่งตั้งบุคคลให้ดำรงตำแหน่ง
ผู้ช่วยศาสตราจารย์ รองศาสตราจารย์ และศาสตราจารย์ พ.ศ. ๒๕๖๔

แบบเสนอแต่งตั้งบุคคลให้ดำรงตำแหน่งทางวิชาการทั่วไปโดยผู้บังคับบัญชา

ส่วนที่ ๑ : แบบประวัติส่วนตัวและผลงานทางวิชาการ

แบบประวัติส่วนตัวและผลงานทางวิชาการ

เพื่อขอดำรงตำแหน่ง.....

(ผู้ช่วยศาสตราจารย์ /รองศาสตราจารย์ /ศาสตราจารย์)

โดยวิธี.....

ในสาขาวิชา.....

ของ (นาย/นาง/นางสาว).....

สังกัด ภาค/สาขาวิชา.....

คณะ.....มหาวิทยาลัย/สถาบัน.....

๑. ประวัติส่วนตัว

๑.๑ วัน เดือน ปีเกิด

๑.๒ อายุ ปี

๑.๓ การศึกษาระดับอุดมศึกษา (โปรดระบุชื่อคุณวุฒิเต็มพร้อมสาขาวิชา โดยเรียงจากคุณวุฒิสูงสุดตามลำดับ และกรณีสำเร็จการศึกษาจากต่างประเทศให้ระบุเป็นภาษาอังกฤษ)

คุณวุฒิ ปี พ.ศ. ที่จบ ชื่อสถานศึกษาและประเทศ

๑.๓.๑

๑.๓.๒

๑.๓.๓

๑.๓.๔

๑.๓.๕

(ในกรณีที่สำเร็จการศึกษาระดับปริญญาโทและปริญญาเอกและปริญญาบัตรใดๆ ให้ระบุหัวข้อเรื่องวิทยานิพนธ์และงานวิจัยที่ทำเป็นส่วนของการศึกษาเพื่อรับปริญญาหรือประกาศนียบัตรนั้นๆ ด้วย)

๒. ประวัติการรับราชการ

๒.๑ ปัจจุบันดำรงตำแหน่ง..... รับเงินเดือน.....บาท

๒.๒ ได้รับแต่งตั้งให้ดำรงตำแหน่งอาจารย์ เมื่อวันที่.....เดือน.....พ.ศ.

๒.๓ ได้รับแต่งตั้งให้ดำรงตำแหน่งผู้ช่วยศาสตราจารย์ (โดยวิธีปกติ/วิธีพิเศษ) ในสาขาวิชา.....
เมื่อวันที่.....เดือน.....พ.ศ.

๒.๔ ได้รับแต่งตั้งให้ดำรงตำแหน่งรองศาสตราจารย์ (โดยวิธีปกติ/วิธีพิเศษ) ในสาขาวิชา.....
เมื่อวันที่.....เดือน.....พ.ศ.

(ในกรณีที่เคยบรรจุเข้ารับราชการในตำแหน่งอื่น หรือเคยดำรงตำแหน่งอาจารย์ประจำ/อาจารย์พิเศษในสังกัดอื่น ให้ระบุตำแหน่ง สังกัด และวัน เดือน ปี ที่ดำรงตำแหน่งนั้นด้วย)

อายุราชการ ปี เดือน

๒.๕ ตำแหน่งอื่น ๆ

๒.๕.๑

๒.๕.๒

๒.๕.๓

๒.๕.๔

๒.๕.๕

๒.๖ การได้รับเชิญเป็นวิทยากรในที่ประชุมวิชาการระดับนานาชาติ และการได้รับการยกย่องระดับนานาชาติ อื่นๆ (โปรดระบุข้อมูลย้อนหลัง ๕ ปี)

๒.๖.๑

๒.๖.๒

๒.๖.๓

๒.๖.๔

๒.๖.๕

๓. ภาระงานย้อนหลัง ๓ ปี (เป็นภาระงานที่ทำโดยความเห็นชอบจากเจ้าสังกัด)

๓.๑ งานสอน (โปรดระบุระดับว่าปริญญาตรี หรือบัณฑิตศึกษา)

<u>ระดับ</u>	<u>รายวิชาที่สอน</u>	<u>ช.ม./สัปดาห์</u>	<u>เปิดสอนภาค/ปีการศึกษา</u>
.....
.....
.....

๓.๒ งานวิจัย (โปรดระบุเรื่องที่ได้รับทุนวิจัยในฐานะหัวหน้าโครงการ (principal investigator) และแหล่งทุน ในระหว่างปีที่ทำการวิจัย และระยะเวลาที่ใช้ในแต่ละโครงการ)

๓.๓ งานบริการทางวิชาการ (โปรดระบุประเภทของกิจกรรม และปริมาณเวลาที่ใช้ต่อสัปดาห์)

๓.๔ งานบริหาร (โปรดระบุงานบริหารที่มีส่วนรับผิดชอบโดยตรง และปริมาณเวลาที่ใช้ต่อสัปดาห์)

๓.๕ งานอื่น ๆ ที่เกี่ยวข้อง (โปรดระบุประเภทของงาน และปริมาณเวลาที่ใช้ต่อสัปดาห์)

๔. ผลงานทางวิชาการ

๔.๑ ผลงานทางวิชาการที่เสนอเพื่อประกอบการพิจารณาตำแหน่งผู้ช่วยศาสตราจารย์

๔.๑.๑ งานวิจัย

๔.๑.๑.๑

งานวิจัยนี้เคยใช้สำหรับการพิจารณาข้อกำหนดตำแหน่งผู้ช่วยศาสตราจารย์

มาแล้วหรือไม่

ไม่เคยใช้

เคยใช้ (เมื่อปี พ.ศ..... และผลการพิจารณาคุณภาพอยู่ในระดับ.....
ตามเกณฑ์ที่ ก.พ.อ. กำหนด)

๔.๑.๑.๒

งานวิจัยนี้เคยใช้สำหรับการพิจารณาข้อกำหนดตำแหน่งผู้ช่วยศาสตราจารย์

มาแล้วหรือไม่

ไม่เคยใช้

เคยใช้ (เมื่อปี พ.ศ..... และผลการพิจารณาคุณภาพอยู่ในระดับ.....
ตามเกณฑ์ที่ ก.พ.อ. กำหนด)

๔.๑.๑.๓

งานวิจัยนี้เคยใช้สำหรับการพิจารณาข้อกำหนดตำแหน่งผู้ช่วยศาสตราจารย์

มาแล้วหรือไม่

ไม่เคยใช้

เคยใช้ (เมื่อปี พ.ศ..... และผลการพิจารณาคุณภาพอยู่ในระดับ.....
ตามเกณฑ์ที่ ก.พ.อ. กำหนด)

๔.๑.๒ ผลงานทางวิชาการในลักษณะอื่น (ผลงานวิชาการเพื่ออุตสาหกรรม/ ผลงานวิชาการเพื่อพัฒนาการเรียนการสอนและการเรียนรู้/ ผลงานวิชาการเพื่อพัฒนานโยบายสาธารณะ/ กรณีศึกษา (case study)/ งานแปล/ พจนานุกรม สารานุกรม นามานุกรม และงานวิชาการในลักษณะเดียวกัน/ ผลงานสร้างสรรค์ด้านวิทยาศาสตร์และเทคโนโลยี/ ผลงานสร้างสรรค์ด้านสุนทรียะ ศิลปะ/ สิทธิบัตร/ ซอฟต์แวร์/ ผลงานรับใช้ท้องถิ่นและสังคม/ ผลงานนวัตกรรม)

๔.๑.๒.๑

ผลงานทางวิชาการในลักษณะอื่นนี้เคยใช้สำหรับการพิจารณาขอกำหนดตำแหน่งผู้ช่วยศาสตราจารย์มาแล้วหรือไม่

ไม่เคยใช้

เคยใช้ (เมื่อปี พ.ศ..... และผลการพิจารณาคุณภาพอยู่ในระดับ..... ตามเกณฑ์ที่ ก.พ.อ. กำหนด)

๔.๑.๒.๒

ผลงานทางวิชาการในลักษณะอื่นนี้เคยใช้สำหรับการพิจารณาขอกำหนดตำแหน่งผู้ช่วยศาสตราจารย์มาแล้วหรือไม่

ไม่เคยใช้

เคยใช้ (เมื่อปี พ.ศ..... และผลการพิจารณาคุณภาพอยู่ในระดับ..... ตามเกณฑ์ที่ ก.พ.อ. กำหนด)

๔.๑.๒.๓

ผลงานทางวิชาการในลักษณะอื่นนี้เคยใช้สำหรับการพิจารณาขอกำหนดตำแหน่งผู้ช่วยศาสตราจารย์มาแล้วหรือไม่

ไม่เคยใช้

เคยใช้ (เมื่อปี พ.ศ..... และผลการพิจารณาคุณภาพอยู่ในระดับ..... ตามเกณฑ์ที่ ก.พ.อ. กำหนด)

๔.๑.๓ ตำรา หนังสือ หรือบทความทางวิชาการ

๔.๑.๓.๑

ผลงานนี้เคยใช้สำหรับการพิจารณาขอกำหนดตำแหน่งผู้ช่วยศาสตราจารย์มาแล้วหรือไม่

ไม่เคยใช้

เคยใช้ (เมื่อปี พ.ศ..... และผลการพิจารณาคุณภาพอยู่ในระดับ..... ตามเกณฑ์ที่ ก.พ.อ. กำหนด)

๔.๑.๓.๒

ผลงานนี้เคยใช้สำหรับการพิจารณาขอกำหนดตำแหน่งผู้ช่วยศาสตราจารย์
มาแล้วหรือไม่

- ไม่เคยใช้
- เคยใช้ (เมื่อปี พ.ศ..... และผลการพิจารณาคุณภาพอยู่ในระดับ.....
ตามเกณฑ์ที่ ก.พ.อ. กำหนด)

๔.๑.๓.๓

ผลงานนี้เคยใช้สำหรับการพิจารณาขอกำหนดตำแหน่งผู้ช่วยศาสตราจารย์
มาแล้วหรือไม่

- ไม่เคยใช้
- เคยใช้ (เมื่อปี พ.ศ..... และผลการพิจารณาคุณภาพอยู่ในระดับ.....
ตามเกณฑ์ที่ ก.พ.อ. กำหนด)

ผลงานทางวิชาการทุกประเภท ให้เสนอโดยเขียนตามหลักของการเขียนเอกสารอ้างอิง
อันประกอบด้วยชื่อผู้แต่ง ปี พ.ศ. ชื่อเรื่อง แหล่งพิมพ์ จำนวนหน้า เป็นต้น และกรณีที่เผยแพร่ในวารสาร
ทางวิชาการให้ระบุว่ายู่ในฐานข้อมูลใดตามประกาศ ก.พ.อ. โดยระบุบทบาทหน้าที่ของผลงานแต่ละประเภท
ตามลักษณะการมีส่วนร่วมในผลงานทางวิชาการตามเอกสารแนบท้ายประกาศ ก.พ.อ. พร้อมทั้งระบุ
จำนวนครั้งที่ถูกอ้างอิง (citation) และ Journal impact factor

ในกรณีที่มีผู้เขียนร่วมหลายคน จะต้องระบุบทบาทหน้าที่ของผู้ร่วมงานทุกคนว่าทำในส่วนไหน
อย่างไร และลงนามรับรองโดยผู้ขอ ผู้ประพันธ์อันดับแรก (first author) และผู้ประพันธ์บรรณกิจ (corresponding
author) เพื่อประกอบการพิจารณาด้วย

๔.๒ ผลงานทางวิชาการที่เสนอเพื่อประกอบการพิจารณาตำแหน่งรองศาสตราจารย์

๔.๒.๑ งานวิจัย

๔.๒.๑.๑

งานวิจัยนี้เคยใช้สำหรับการพิจารณาขอกำหนดตำแหน่งผู้ช่วยศาสตราจารย์
และ/หรือตำแหน่งรองศาสตราจารย์มาแล้วหรือไม่

- ไม่เคยใช้
- เคยใช้ (เมื่อปี พ.ศ..... และผลการพิจารณาคุณภาพอยู่ในระดับ.....
ตามเกณฑ์ที่ ก.พ.อ. กำหนด)

๔.๒.๑.๒

งานวิจัยนี้เคยใช้สำหรับการพิจารณาขอกำหนดตำแหน่งผู้ช่วยศาสตราจารย์
และ/หรือตำแหน่งรองศาสตราจารย์มาแล้วหรือไม่

ไม่เคยใช้

เคยใช้ (เมื่อปี พ.ศ..... และผลการพิจารณาคคุณภาพอยู่ในระดับ.....
ตามเกณฑ์ที่ ก.พ.อ. กำหนด)

๔.๒.๑.๓

งานวิจัยนี้เคยใช้สำหรับการพิจารณาขอกำหนดตำแหน่งผู้ช่วยศาสตราจารย์
และ/หรือตำแหน่งรองศาสตราจารย์มาแล้วหรือไม่

ไม่เคยใช้

เคยใช้ (เมื่อปี พ.ศ..... และผลการพิจารณาคคุณภาพอยู่ในระดับ.....
ตามเกณฑ์ที่ ก.พ.อ. กำหนด)

๔.๒.๒ ผลงานทางวิชาการในลักษณะอื่น (ผลงานวิชาการเพื่ออุตสาหกรรม/ ผลงานวิชาการ
เพื่อพัฒนาการเรียนการสอนและการเรียนรู้/ ผลงานวิชาการเพื่อพัฒนานโยบายสาธารณะ/ กรณีศึกษา
(case study)/ งานแปล/ พจนานุกรม สารานุกรม นามานุกรม และงานวิชาการในลักษณะเดียวกัน/
ผลงานสร้างสรรค์ด้านวิทยาศาสตร์และเทคโนโลยี/ ผลงานสร้างสรรค์ด้านสุนทรียะ ศิลปะ/ สิทธิบัตร/
ซอฟต์แวร์/ ผลงานรับใช้ท้องถิ่นและสังคม/ ผลงานนวัตกรรม)

๔.๒.๒.๑

ผลงานทางวิชาการในลักษณะอื่นนี้เคยใช้สำหรับการพิจารณาขอกำหนด
ตำแหน่งผู้ช่วยศาสตราจารย์และ/หรือตำแหน่งรองศาสตราจารย์มาแล้วหรือไม่

ไม่เคยใช้

เคยใช้ (เมื่อปี พ.ศ..... และผลการพิจารณาคคุณภาพอยู่ในระดับ.....
ตามเกณฑ์ที่ ก.พ.อ. กำหนด)

๔.๒.๒.๒

ผลงานทางวิชาการในลักษณะอื่นนี้เคยใช้สำหรับการพิจารณาขอกำหนด
ตำแหน่งผู้ช่วยศาสตราจารย์และ/หรือตำแหน่งรองศาสตราจารย์มาแล้วหรือไม่

ไม่เคยใช้

เคยใช้ (เมื่อปี พ.ศ..... และผลการพิจารณาคคุณภาพอยู่ในระดับ.....
ตามเกณฑ์ที่ ก.พ.อ. กำหนด)

๔.๒.๒.๓

ผลงานทางวิชาการในลักษณะอื่นนี้เคยใช้สำหรับการพิจารณาขอกำหนดตำแหน่งผู้ช่วยศาสตราจารย์และ/หรือตำแหน่งรองศาสตราจารย์มาแล้วหรือไม่

ไม่เคยใช้

เคยใช้ (เมื่อปี พ.ศ..... และผลการพิจารณาคคุณภาพอยู่ในระดับ..... ตามเกณฑ์ที่ ก.พ.อ. กำหนด)

๔.๒.๓ ตำราหรือหนังสือ

๔.๒.๓.๑

ผลงานนี้เคยใช้สำหรับการพิจารณาขอกำหนดตำแหน่งผู้ช่วยศาสตราจารย์และ/หรือตำแหน่งรองศาสตราจารย์มาแล้วหรือไม่

ไม่เคยใช้

เคยใช้ (เมื่อปี พ.ศ..... และผลการพิจารณาคคุณภาพอยู่ในระดับ..... ตามเกณฑ์ที่ ก.พ.อ. กำหนด)

๔.๒.๓.๒

ผลงานนี้เคยใช้สำหรับการพิจารณาขอกำหนดตำแหน่งผู้ช่วยศาสตราจารย์และ/หรือตำแหน่งรองศาสตราจารย์มาแล้วหรือไม่

ไม่เคยใช้

เคยใช้ (เมื่อปี พ.ศ..... และผลการพิจารณาคคุณภาพอยู่ในระดับ..... ตามเกณฑ์ที่ ก.พ.อ. กำหนด)

๔.๒.๓.๓

ผลงานนี้เคยใช้สำหรับการพิจารณาขอกำหนดตำแหน่งผู้ช่วยศาสตราจารย์และ/หรือตำแหน่งรองศาสตราจารย์มาแล้วหรือไม่

ไม่เคยใช้

เคยใช้ (เมื่อปี พ.ศ..... และผลการพิจารณาคคุณภาพอยู่ในระดับ..... ตามเกณฑ์ที่ ก.พ.อ. กำหนด)

๔.๒.๔ เอกสารหลักฐานสำหรับการเสนอขอกำหนดตำแหน่งทางวิชาการตามวิธีที่ ๓

๔.๒.๔.๑ งานวิจัย

๑) งานวิจัย เรื่อง.....

๑.๑) การเผยแพร่ในวารสารทางวิชาการในฐานะข้อมูล Scopus

Quartile1

Quartile2

๑.๒) บทบาทหน้าที่

ผู้ประพันธ์อันดับแรก (first author)

ผู้ประพันธ์บรรณกิจ (corresponding author)

๒) งานวิจัย เรื่อง.....

๒.๑) การเผยแพร่ในวารสารทางวิชาการในฐานข้อมูล Scopus

Quartile1 Quartile2

๒.๒) บทบาทหน้าที่

ผู้ประพันธ์อันดับแรก (first author)

ผู้ประพันธ์บรรณกิจ (corresponding author)

๓) งานวิจัย เรื่อง.....

๓.๑) การเผยแพร่ในวารสารทางวิชาการในฐานข้อมูล Scopus

Quartile1 Quartile2

๓.๒) บทบาทหน้าที่

ผู้ประพันธ์อันดับแรก (first author)

ผู้ประพันธ์บรรณกิจ (corresponding author)

๔.๒.๔.๒ งานวิจัยที่ได้รับการอ้างอิงจากฐานข้อมูล Scopus จำนวน.....เรื่อง
ได้รับการอ้างอิง.....รายการ พร้อมทั้งส่งเอกสารหลักฐานที่แสดงให้เห็นว่าได้รับการอ้างอิง
ในฐานข้อมูล Scopus

๔.๒.๔.๓ ผู้ขอ มีค่า life-time h-index (Scopus)

๔.๒.๔.๔ โครงการวิจัยที่ผู้ขอเป็นหัวหน้าโครงการ (principal investigator) ได้รับทุน
จากแหล่งทุนภายนอกสถาบัน (life-time) พร้อมทั้งส่งเอกสารหลักฐาน เช่น หน้าสัญญา จดหมายรับรอง
จากสถาบันอุดมศึกษา จดหมายรับรองจากแหล่งทุน

๑) โครงการวิจัย เรื่อง.....

ได้รับทุนจาก.....

๒) โครงการวิจัย เรื่อง.....

ได้รับทุนจาก.....

๓) โครงการวิจัย เรื่อง.....

ได้รับทุนจาก.....

ผลงานทางวิชาการทุกประเภท ให้เสนอโดยเขียนตามหลักของการเขียนเอกสารอ้างอิง
อันประกอบด้วยชื่อผู้แต่ง ปี พ.ศ. ชื่อเรื่อง แหล่งพิมพ์ จำนวนหน้า เป็นต้น และกรณีที่เผยแพร่ในวารสาร
ทางวิชาการให้ระบุว่ายู่ในฐานข้อมูลใดตามประกาศ ก.พ.อ. โดยระบุบทบาทหน้าที่ของผลงานแต่ละประเภท
ตามลักษณะการมีส่วนร่วมในผลงานทางวิชาการตามเอกสารแนบท้ายประกาศ ก.พ.อ. พร้อมทั้งระบุ
จำนวนครั้งที่ถูกอ้างอิง (citation) และ Journal impact factor

ในกรณีที่ผู้เขียนร่วมหลายคน จะต้องระบุบทบาทหน้าที่ของผู้ร่วมงานทุกคนว่าทำในส่วนไหน
อย่างไร และลงนามรับรองโดยผู้ขอ ผู้ประพันธ์อันดับแรก (first author) และผู้ประพันธ์บรรณกิจ
(corresponding author) เพื่อประกอบการพิจารณาด้วย

๔.๓ ผลงานทางวิชาการที่เสนอเพื่อประกอบการพิจารณาตำแหน่งศาสตราจารย์

๔.๓.๑ งานวิจัย

๔.๓.๑.๑

งานวิจัยนี้เคยใช้สำหรับการพิจารณาขอกำหนดตำแหน่งผู้ช่วยศาสตราจารย์ และ/หรือตำแหน่งรองศาสตราจารย์ และ/หรือตำแหน่งศาสตราจารย์มาแล้วหรือไม่

ไม่เคยใช้

เคยใช้ (เมื่อปี พ.ศ..... และผลการพิจารณาคุณภาพอยู่ในระดับ..... ตามเกณฑ์ที่ ก.พ.อ. กำหนด)

๔.๓.๑.๒

งานวิจัยนี้เคยใช้สำหรับการพิจารณาขอกำหนดตำแหน่งผู้ช่วยศาสตราจารย์ และ/หรือตำแหน่งรองศาสตราจารย์ และ/หรือตำแหน่งศาสตราจารย์มาแล้วหรือไม่

ไม่เคยใช้

เคยใช้ (เมื่อปี พ.ศ..... และผลการพิจารณาคุณภาพอยู่ในระดับ..... ตามเกณฑ์ที่ ก.พ.อ. กำหนด)

๔.๓.๑.๓

งานวิจัยนี้เคยใช้สำหรับการพิจารณาขอกำหนดตำแหน่งผู้ช่วยศาสตราจารย์ และ/หรือตำแหน่งรองศาสตราจารย์ และ/หรือตำแหน่งศาสตราจารย์มาแล้วหรือไม่

ไม่เคยใช้

เคยใช้ (เมื่อปี พ.ศ..... และผลการพิจารณาคุณภาพอยู่ในระดับ..... ตามเกณฑ์ที่ ก.พ.อ. กำหนด)

๔.๓.๒ ผลงานทางวิชาการในลักษณะอื่น (ผลงานวิชาการเพื่ออุตสาหกรรม/ ผลงานวิชาการเพื่อพัฒนาการเรียนการสอนและการเรียนรู้/ ผลงานวิชาการเพื่อพัฒนานโยบายสาธารณะ/ กรณีศึกษา (case study)/ งานแปล/ พจนานุกรม สารานุกรม นามานุกรม และงานวิชาการในลักษณะเดียวกัน/ ผลงานสร้างสรรค์ด้านวิทยาศาสตร์และเทคโนโลยี/ ผลงานสร้างสรรค์ด้านสุนทรียะ ศิลปะ/ สิทธิบัตร/ ซอฟต์แวร์/ ผลงานรับใช้ท้องถิ่นและสังคม/ ผลงานนวัตกรรม)

๔.๓.๒.๑

ผลงานทางวิชาการในลักษณะอื่นนี้เคยใช้สำหรับการพิจารณาขอกำหนดตำแหน่งผู้ช่วยศาสตราจารย์และ/หรือตำแหน่งรองศาสตราจารย์ และ/หรือตำแหน่งศาสตราจารย์มาแล้วหรือไม่

ไม่เคยใช้

เคยใช้ (เมื่อปี พ.ศ..... และผลการพิจารณาคุณภาพอยู่ในระดับ..... ตามเกณฑ์ที่ ก.พ.อ. กำหนด)

๔.๓.๒.๒

ผลงานทางวิชาการในลักษณะอื่นนี้เคยใช้สำหรับการพิจารณาขอกำหนดตำแหน่ง
ผู้ช่วยศาสตราจารย์และ/หรือตำแหน่งรองศาสตราจารย์ และ/หรือตำแหน่งศาสตราจารย์มาแล้วหรือไม่

ไม่เคยใช้

เคยใช้ (เมื่อปี พ.ศ..... และผลการพิจารณาคุณภาพอยู่ในระดับ.....
ตามเกณฑ์ที่ ก.พ.อ. กำหนด)

๔.๓.๒.๓

ผลงานทางวิชาการในลักษณะอื่นนี้เคยใช้สำหรับการพิจารณาขอกำหนดตำแหน่ง
ผู้ช่วยศาสตราจารย์และ/หรือตำแหน่งรองศาสตราจารย์ และ/หรือตำแหน่งศาสตราจารย์มาแล้วหรือไม่

ไม่เคยใช้

เคยใช้ (เมื่อปี พ.ศ..... และผลการพิจารณาคุณภาพอยู่ในระดับ.....
ตามเกณฑ์ที่ ก.พ.อ. กำหนด)

๔.๓.๓ ตำราหรือหนังสือ

๔.๓.๓.๑

ผลงานนี้เคยใช้สำหรับการพิจารณาขอกำหนดตำแหน่งผู้ช่วยศาสตราจารย์และ/
หรือตำแหน่งรองศาสตราจารย์ และ/หรือตำแหน่งศาสตราจารย์มาแล้วหรือไม่

ไม่เคยใช้

เคยใช้ (เมื่อปี พ.ศ..... และผลการพิจารณาคุณภาพอยู่ในระดับ.....
ตามเกณฑ์ที่ ก.พ.อ. กำหนด)

๔.๓.๓.๒

ผลงานนี้เคยใช้สำหรับการพิจารณาขอกำหนดตำแหน่งผู้ช่วยศาสตราจารย์และ/
หรือตำแหน่งรองศาสตราจารย์ และ/หรือตำแหน่งศาสตราจารย์มาแล้วหรือไม่

ไม่เคยใช้

เคยใช้ (เมื่อปี พ.ศ..... และผลการพิจารณาคุณภาพอยู่ในระดับ.....
ตามเกณฑ์ที่ ก.พ.อ. กำหนด)

๔.๓.๓.๓

ผลงานนี้เคยใช้สำหรับการพิจารณาขอกำหนดตำแหน่งผู้ช่วยศาสตราจารย์และ/หรือ
ตำแหน่งรองศาสตราจารย์ และ/หรือตำแหน่งศาสตราจารย์มาแล้วหรือไม่

ไม่เคยใช้

เคยใช้ (เมื่อปี พ.ศ..... และผลการพิจารณาคุณภาพอยู่ในระดับ.....
ตามเกณฑ์ที่ ก.พ.อ. กำหนด)

๔.๓.๔ เอกสารหลักฐานสำหรับการเสนอขอกำหนดตำแหน่งทางวิชาการตามวิธีที่ ๓

๔.๓.๔.๑ งานวิจัย

๑) งานวิจัย เรื่อง.....

๑.๑) การเผยแพร่ในวารสารทางวิชาการในฐานข้อมูล Scopus

Quartile1 Quartile2

๑.๒) บทบาทหน้าที่

ผู้ประพันธ์อันดับแรก (first author)

ผู้ประพันธ์บรรณกิจ (corresponding author)

๒) งานวิจัย เรื่อง.....

๒.๑) การเผยแพร่ในวารสารทางวิชาการในฐานข้อมูล Scopus

Quartile1 Quartile2

๒.๒) บทบาทหน้าที่

ผู้ประพันธ์อันดับแรก (first author)

ผู้ประพันธ์บรรณกิจ (corresponding author)

๓) งานวิจัย เรื่อง.....

๓.๑) การเผยแพร่ในวารสารทางวิชาการในฐานข้อมูล Scopus

Quartile1 Quartile2

๓.๒) บทบาทหน้าที่

ผู้ประพันธ์อันดับแรก (first author)

ผู้ประพันธ์บรรณกิจ (corresponding author)

๔.๓.๔.๒ งานวิจัยที่ได้รับการอ้างอิงจากฐานข้อมูล Scopus จำนวน.....เรื่อง

ได้รับการอ้างอิง.....รายการ พร้อมทั้งส่งเอกสารหลักฐานที่แสดงให้เห็นว่าได้รับการอ้างอิง
ในฐานข้อมูล Scopus

๔.๓.๔.๓ ผู้ขอ มีค่า life-time h-index (Scopus)

๔.๓.๔.๔ โครงการวิจัยที่ผู้ขอเป็นหัวหน้าโครงการ (principal investigator) ได้รับทุน
จากแหล่งทุนภายนอกสถาบัน (life-time) พร้อมทั้งส่งเอกสารหลักฐาน เช่น หน้าสัญญา จดหมายรับรอง
จากสถาบันอุดมศึกษา จดหมายรับรองจากแหล่งทุน

๑) โครงการวิจัย เรื่อง.....

ได้รับทุนจาก.....

๒) โครงการวิจัย เรื่อง.....

ได้รับทุนจาก.....

๓) โครงการวิจัย เรื่อง.....

ได้รับทุนจาก.....

ผลงานทางวิชาการทุกประเภท ให้เสนอโดยเขียนตามหลักของการเขียนเอกสารอ้างอิง อันประกอบด้วยชื่อผู้แต่ง ปี พ.ศ. ชื่อเรื่อง แหล่งพิมพ์ จำนวนหน้า เป็นต้น และกรณีที่เผยแพร่ในวารสาร ทางวิชาการให้ระบุว่ายู่ในฐานข้อมูลใดตามประกาศ ก.พ.อ. โดยระบุบทบาทหน้าที่ของผลงานแต่ละประเภท ตามลักษณะการมีส่วนร่วมในผลงานทางวิชาการตามเอกสารแนบท้ายประกาศ ก.พ.อ. พร้อมทั้งระบุ จำนวนครั้งที่ถูกอ้างอิง (citation) และ Journal impact factor

ในกรณีที่ผู้เขียนร่วมหลายคน จะต้องระบุบทบาทหน้าที่ของผู้ร่วมงานทุกคนว่าทำในส่วนไหน อย่างไร และลงนามรับรองโดยผู้ขอ ผู้ประพันธ์อันดับแรก (first author) และผู้ประพันธ์บรรณกิจ (corresponding author) เพื่อประกอบการพิจารณาด้วย

ขอรับรองว่าข้อความดังกล่าวข้างต้นเป็นความจริงทุกประการ

ลงชื่อ.....

(.....)

ตำแหน่ง.....ผู้บังคับบัญชาระดับคณบดีหรือเทียบเท่า.....

วันที่.....เดือน.....พ.ศ.

ข้าพเจ้า นาย/นาง/นางสาว..... ตำแหน่ง.....

ยินยอมให้ผู้บังคับบัญชาเสนอแต่งตั้งให้ดำรงตำแหน่งเป็น..... (ตำแหน่ง.....)

โดยวิธี..... ในสาขาวิชา.....

ลงชื่อ.....เจ้าของประวัติ

(.....)

ตำแหน่ง.....

วันที่.....เดือน.....พ.ศ.

ส่วนที่ ๓ แบบประเมินผลการสอน

คณะกรรมการเพื่อประเมินผลการสอน ในการประชุมครั้งที่...../.....เมื่อวันที่.....
ซึ่งได้รับมอบอำนาจจากคณะกรรมการพิจารณาตำแหน่งทางวิชาการ(มหาวิทยาลัย/สถาบัน).....
ได้ประเมินผลการสอนรหัสวิชา.....รายวิชา.....ของ นาย/นาง/นางสาว
.....แล้วเห็นว่า บุคคลดังกล่าวเป็นผู้มีความ....(ชำนาญ/ชำนาญพิเศษ).....
ในการสอน มีคุณภาพ...(อยู่/ไม่อยู่)....ในหลักเกณฑ์และวิธีการตามที่สภาสถาบันกำหนด

ลงชื่อ.....

(.....)

ตำแหน่ง ประธานคณะกรรมการเพื่อประเมินผลการสอน

วันที่.....เดือน.....พ.ศ.

ส่วนที่ ๔ แบบสรุปผลการประเมินผลงานทางวิชาการ

ตอนที่ ๑ การพิจารณาของคณะกรรมการผู้ทรงคุณวุฒิเพื่อทำหน้าที่ประเมินผลงานทางวิชาการและจริยธรรมและจรรยาบรรณทางวิชาการ

คณะกรรมการผู้ทรงคุณวุฒิเพื่อทำหน้าที่ประเมินผลงานทางวิชาการและจริยธรรมและจรรยาบรรณทางวิชาการ ในสาขาวิชา.....ในการประชุมครั้งที่...../.....เมื่อวันที่.....รวม.....ครั้ง ประเมินผลงานทางวิชาการของ นาย/นาง/นางสาว.....ซึ่งขอกำหนดตำแหน่งเป็น..(ผู้ช่วยศาสตราจารย์ /รองศาสตราจารย์ /ศาสตราจารย์)....ในสาขาวิชา.....แล้วเห็นว่า

- ๑) งานวิจัย.....เรื่อง คุณภาพ..(อยู่/ไม่อยู่)..ในเกณฑ์ที่ ก.พ.อ. กำหนด.....เรื่อง ได้แก่
๑.๑)..... คุณภาพอยู่ในระดับ.....
๑.๒)..... คุณภาพอยู่ในระดับ.....

๒) ผลงานทางวิชาการในลักษณะอื่น (ผลงานวิชาการเพื่ออุตสาหกรรม/ ผลงานวิชาการเพื่อพัฒนาการเรียนการสอนและการเรียนรู้/ ผลงานวิชาการเพื่อพัฒนานโยบายสาธารณะ/ กรณีศึกษา (case study)/ งานแปล/ พจนานุกรม สารานุกรม นามานุกรม และงานวิชาการในลักษณะเดียวกัน/ ผลงานสร้างสรรค์ด้านวิทยาศาสตร์และเทคโนโลยี/ ผลงานสร้างสรรค์ด้านสุนทรียะ ศิลปะ/ สิทธิบัตร/ ซอฟต์แวร์/ ผลงานรับใช้ท้องถิ่นและสังคม/ ผลงานนวัตกรรม)รายการ คุณภาพ..(อยู่/ไม่อยู่)..ในเกณฑ์ที่ ก.พ.อ. กำหนด.....รายการ ได้แก่

- ๒.๑)..... คุณภาพอยู่ในระดับ.....
๒.๒)..... คุณภาพอยู่ในระดับ.....

๓) ตำรา/หนังสือ.....เล่ม คุณภาพ..(อยู่/ไม่อยู่)..ในเกณฑ์ที่ ก.พ.อ. กำหนด.....เล่ม
ได้แก่

- ๓.๑)..... คุณภาพอยู่ในระดับ.....
๓.๒)..... คุณภาพอยู่ในระดับ.....

๔) บทความทางวิชาการ.....เรื่อง คุณภาพ..(อยู่/ไม่อยู่)..ในเกณฑ์ที่ ก.พ.อ. กำหนด.....เรื่อง ได้แก่

- ๔.๑)..... คุณภาพอยู่ในระดับ.....
๔.๒)..... คุณภาพอยู่ในระดับ.....

ผลงานทางวิชาการทุกประเภท ให้เสนอโดยเขียนตามหลักของการเขียนเอกสารอ้างอิง อันประกอบด้วยชื่อผู้แต่ง ปี พ.ศ. ชื่อเรื่อง แหล่งพิมพ์ จำนวนหน้า เป็นต้น และกรณีที่เผยแพร่ในวารสารทางวิชาการให้ระบุว่าอยู่ในฐานข้อมูลใดตามประกาศ ก.พ.อ. พร้อมทั้งระบุบทบาทหน้าที่ของผลงานแต่ละประเภท ตามลักษณะการมีส่วนร่วมในผลงานทางวิชาการตามเอกสารแนบท้ายประกาศ ก.พ.อ.

สรุปผลการประเมินผลงานทางวิชาการ (ประกอบด้วย: ผลงานมีเนื้อหาเกี่ยวกับเรื่องอะไร ผลที่ได้รับ การนำไปใช้ประโยชน์ และแสดงให้เห็นถึงความเชี่ยวชาญอย่างไร

.....
.....
.....
.....

ลงชื่อ.....

(.....)

ตำแหน่ง ประธานคณะกรรมการผู้ทรงคุณวุฒิ
เพื่อทำหน้าที่ประเมินผลงานทางวิชาการ
และจริยธรรมและจรรยาบรรณทางวิชาการ
วันที่.....เดือน.....พ.ศ.

ตอนที่ ๒ การพิจารณาของคณะกรรมการพิจารณาตำแหน่งทางวิชาการ

ก. กรณีที่คณะกรรมการพิจารณาตำแหน่งทางวิชาการ...(มหาวิทยาลัย/สถาบัน)... ในการประชุมครั้งที่.....เมื่อวันที่.....พิจารณาผลการประเมินผลงานทางวิชาการของ นาย/นาง/นางสาว..... ตามที่คณะกรรมการผู้ทรงคุณวุฒิเพื่อทำหน้าที่ประเมินผลงานทาง วิชาการและจริยธรรมและจรรยาบรรณทางวิชาการเสนอ แล้วเห็นว่า...(งานวิจัย/ผลงานทางวิชาการ ในลักษณะอื่น/ตำรา/หนังสือ/บทความทางวิชาการ)...คุณภาพ...(อยู่/ ไม่อยู่)..ในเกณฑ์ที่ ก.พ.อ.กำหนด และเป็นผู้มีจริยธรรมและจรรยาบรรณทางวิชาการตามเกณฑ์ที่ ก.พ.อ.กำหนด

ข. กรณีการเสนอขอกำหนดตำแหน่งรองศาสตราจารย์/ศาสตราจารย์ ตามประกาศ ก.พ.อ. โดยวิธีที่ ๓ ของคณะกรรมการพิจารณาตำแหน่งทางวิชาการ...(มหาวิทยาลัย/สถาบัน)... ในการประชุมครั้งที่.....เมื่อวันที่.....พิจารณาผลงานทางวิชาการของ นาย/นาง/นางสาว แล้วเห็นว่าผู้ขอเป็นผู้มีจริยธรรมและจรรยาบรรณทางวิชาการตามเกณฑ์ที่ ก.พ.อ.กำหนด และมีผลงานทางวิชาการตามเกณฑ์ที่ ก.พ.อ.กำหนด ดังนี้

๑. งานวิจัย.....เรื่อง (อยู่/ ไม่อยู่)..ในเกณฑ์ที่ ก.พ.อ.กำหนด.....เรื่อง ได้แก่

๑) งานวิจัย เรื่อง.....

๑.๑) การเผยแพร่ในวารสารทางวิชาการในฐานข้อมูล Scopus

Quartile1 Quartile2

๑.๒) บทบาทหน้าที่

ผู้ประพันธ์อันดับแรก (first author)

ผู้ประพันธ์บรรณกิจ (corresponding author)

๒) งานวิจัย เรื่อง.....

๒.๑) การเผยแพร่ในวารสารทางวิชาการในฐานข้อมูล Scopus

Quartile1 Quartile2

๒.๒) บทบาทหน้าที่

ผู้ประพันธ์อันดับแรก (first author)

ผู้ประพันธ์บรรณกิจ (corresponding author)

๓) งานวิจัย เรื่อง.....

๓.๑) การเผยแพร่ในวารสารทางวิชาการในฐานข้อมูล Scopus

Quartile1 Quartile2

๓.๒) บทบาทหน้าที่

ผู้ประพันธ์อันดับแรก (first author)

ผู้ประพันธ์บรรณกิจ (corresponding author)

๒. งานวิจัยที่ได้รับการอ้างอิง ได้เสนอหลักฐานแสดงการได้รับอ้างอิงทางวิชาการ ประกอบด้วย งานวิจัย จำนวน.....เรื่อง ได้รับการอ้างอิง.....รายการ พิจารณา (อยู่/ ไม่อยู่)..... ในเกณฑ์ที่ ก.พ.อ. กำหนด

๓. ผู้ขอ มีค่า life-time h-index (Scopus) เท่ากับ.....พิจารณา (อยู่/ ไม่อยู่)..
ในเกณฑ์ที่ ก.พ.อ. กำหนด

๔. โครงการวิจัยที่ผู้ขอเป็นหัวหน้าโครงการ (principal investigator) ได้รับทุนจากแหล่ง
ทุนภายนอกสถาบัน.....โครงการ (life-time) พิจารณา (อยู่/ ไม่อยู่)..ในเกณฑ์ที่ ก.พ.อ. กำหนด

ผลงานทางวิชาการทุกประเภท ให้เสนอโดยเขียนตามหลักของการเขียนเอกสารอ้างอิง
อันประกอบด้วยชื่อผู้แต่ง ปี พ.ศ. ชื่อเรื่อง แหล่งพิมพ์ จำนวนหน้า เป็นต้น และกรณีที่เผยแพร่ใน
วารสารทางวิชาการให้ระบุว่าอยู่ในฐานข้อมูลใดตามประกาศ ก.พ.อ. พร้อมทั้งระบุบทบาทหน้าที่ของ
ผลงานแต่ละประเภท ตามลักษณะการมีส่วนร่วมในผลงานทางวิชาการตามเอกสารแนบท้ายประกาศ
ก.พ.อ.

จึงเห็น...(สมควร/ไม่สมควร)...ให้กำหนดตำแหน่ง นาย/นาง/นางสาว.....
เป็นตำแหน่ง.....(ผู้ช่วยศาสตราจารย์/รองศาสตราจารย์/ศาสตราจารย์)... ในสาขาวิชา.....
ได้ตั้งแต่วันที่..... ซึ่งเป็นวันที่สภาสถาบัน...(ได้รับเรื่อง/ ได้รับผลงานฉบับปรับปรุง
สมบูรณ์/ ได้รับผลงานฉบับตีพิมพ์เผยแพร่/ อื่นๆ ระบุ....) และให้นำเสนอที่ประชุมสภาสถาบันอุดมศึกษา
พิจารณาให้ความเห็นชอบต่อไป

ลงชื่อ.....

(.....)

ตำแหน่ง ประธาน/ เลขานุการคณะกรรมการพิจารณาตำแหน่งทางวิชาการ

วันที่.....เดือน.....พ.ศ.

ส่วนที่ ๕ มติสภาสถาบันอุดมศึกษา

สภามหาวิทยาลัย/สถาบัน..... ในการประชุมครั้งที่.../..... เมื่อวันที่...
เดือน.....พ.ศ.พิจารณาแล้วมีมติ..... (อนุมัติ/ไม่อนุมัติ)....

๑. ให้แต่งตั้งนาย/นาง/นางสาว.....ให้ดำรงตำแหน่ง (ผู้ช่วยศาสตราจารย์/
รองศาสตราจารย์/ ศาสตราจารย์) ในสาขาวิชา..... ได้ตั้งแต่วันที่.....
ซึ่งเป็นวันที่สภาสถาบัน...(ได้รับเรื่อง/ ได้รับผลงานฉบับปรับปรุงสมบูรณ์/ ได้รับผลงานฉบับตีพิมพ์
เผยแพร่/ อื่นๆ ระบุ....)

๒. สำหรับตำแหน่งผู้ช่วยศาสตราจารย์ และรองศาสตราจารย์ ให้อธิการบดีออกคำสั่งแต่งตั้ง
บุคคลดังกล่าวในข้อ ๑ และแจ้งให้ ก.พ.อ. ทราบภายในสามสิบวันนับแต่วันที่ออกคำสั่งแต่งตั้ง พร้อมส่งสำเนา
คำสั่งแต่งตั้งคณะกรรมการผู้ทรงคุณวุฒิเพื่อทำหน้าที่ประเมินผลงานทางวิชาการและจริยธรรมและจรรยาบรรณ
ทางวิชาการ แบบคำขอ (แบบ ก.พ.อ. ๐๔) ผลงานทางวิชาการ สำเนารายงานการประชุมคณะกรรมการ
พิจารณาตำแหน่งทางวิชาการ สำเนารายงานการประชุมสภาสถาบันอุดมศึกษา พร้อมเอกสารหลักฐาน
ประกอบการพิจารณา กำหนดตำแหน่งทางวิชาการตามที่ ก.พ.อ. กำหนด

สำหรับตำแหน่งศาสตราจารย์ ให้เสนอ ก.พ.อ. ให้ความเห็นเพื่อเสนอรัฐมนตรี
เพื่อนำเสนอนายกรัฐมนตรีนำความกราบบังคมทูลเพื่อทรงพระกรุณาโปรดเกล้าฯ แต่งตั้ง
นาย/นาง/นางสาว..... ให้ดำรงตำแหน่งศาสตราจารย์ในสาขาวิชา.....
ได้ตั้งแต่วันที่..... ซึ่งเป็นวันที่สภาสถาบัน...(ได้รับเรื่อง/ ได้รับผลงานฉบับปรับปรุงสมบูรณ์/
ได้รับผลงานฉบับตีพิมพ์เผยแพร่/ อื่นๆ ระบุ....) พร้อมส่งสำเนาคำสั่งแต่งตั้งคณะกรรมการผู้ทรงคุณวุฒิ
เพื่อทำหน้าที่ประเมินผลงานทางวิชาการและจริยธรรมและจรรยาบรรณทางวิชาการ แบบคำขอ (แบบ ก.พ.อ. ๐๔)
ผลงานทางวิชาการ สำเนารายงานการประชุมคณะกรรมการพิจารณาตำแหน่งทางวิชาการ สำเนารายงาน
การประชุมสภาสถาบันอุดมศึกษา พร้อมเอกสารหลักฐานประกอบการพิจารณา กำหนดตำแหน่งทาง
วิชาการตามที่ ก.พ.อ. กำหนด

ลงชื่อ.....

(.....)

ตำแหน่ง นายกสภาสถาบัน/เลขาธิการสภาสถาบัน

วันที่.....เดือน.....พ.ศ.

เอกสารแนบท้ายประกาศ ก.พ.อ.

เรื่อง หลักเกณฑ์และวิธีการพิจารณาแต่งตั้งบุคคลให้ดำรงตำแหน่ง
ผู้ช่วยศาสตราจารย์ รองศาสตราจารย์ และศาสตราจารย์ พ.ศ. ๒๕๖๔

๒. แบบคำขอรับการพิจารณากำหนดตำแหน่งทางวิชาการเฉพาะด้าน

ส่วนที่ ๑ : แบบประวัติส่วนตัวและผลงานทางวิชาการ

แบบประวัติส่วนตัวและผลงานทางวิชาการ

เพื่อขอดำรงตำแหน่ง.....

(ผู้ช่วยศาสตราจารย์ /รองศาสตราจารย์ /ศาสตราจารย์)

ด้าน.....

(ด้านรับใช้ท้องถิ่นและสังคม/ด้านสร้างสรรค์สุนทรียะ ศิลปะ/ด้านการสอน/ด้านนวัตกรรม/ด้านศาสนา)

โดยวิธี.....

ในสาขาวิชา.....

ของ (นาย/นาง/นางสาว).....

สังกัด ภาค/สาขาวิชา.....

คณะ.....มหาวิทยาลัย/สถาบัน.....

๑. ประวัติส่วนตัว

๑.๑ วัน เดือน ปีเกิด

๑.๒ อายุ ปี

๑.๓ การศึกษาระดับอุดมศึกษา (โปรดระบุชื่อคุณวุฒิเต็มพร้อมสาขาวิชา โดยเรียงจากคุณวุฒิสูงสุด
ตามลำดับ และกรณีสำเร็จการศึกษาจากต่างประเทศให้ระบุเป็นภาษาอังกฤษ)

คุณวุฒิ

ปี พ.ศ. ที่จบ

ชื่อสถานศึกษาและประเทศ

๑.๓.๑

๑.๓.๒

๑.๓.๓

๑.๓.๔

๑.๓.๕

(ในกรณีที่สำเร็จการศึกษาระดับปริญญาโทและปริญญาเอกและปริญญาบัตรใดๆ ให้ระบุหัวข้อเรื่อง
วิทยานิพนธ์และงานวิจัยที่ทำเป็นส่วนของการศึกษาเพื่อรับปริญญาหรือประกาศนียบัตรนั้นๆ ด้วย)

๒. ประวัติการรับราชการ

๒.๑ ปัจจุบันดำรงตำแหน่ง..... รับเงินเดือน.....บาท

๒.๒ ได้รับแต่งตั้งให้ดำรงตำแหน่งอาจารย์ เมื่อวันที่.....เดือน.....พ.ศ.

๒.๓ ได้รับแต่งตั้งให้ดำรงตำแหน่งผู้ช่วยศาสตราจารย์ (โดยวิธีปกติ/วิธีพิเศษ) ในสาขาวิชา.....
เมื่อวันที่.....เดือน.....พ.ศ.

๒.๔ ได้รับแต่งตั้งให้ดำรงตำแหน่งรองศาสตราจารย์ (โดยวิธีปกติ/วิธีพิเศษ) ในสาขาวิชา.....
เมื่อวันที่.....เดือน.....พ.ศ.

(ในกรณีที่เคยบรรจุเข้ารับราชการในตำแหน่งอื่น หรือเคยดำรงตำแหน่งอาจารย์ประจำ/อาจารย์พิเศษในสังกัดอื่น ให้ระบุตำแหน่ง สังกัด และวัน เดือน ปี ที่ดำรงตำแหน่งนั้นด้วย)

อายุราชการ ปี เดือน

๒.๕ ตำแหน่งอื่น ๆ

๒.๕.๑

๒.๕.๒

๒.๕.๓

๒.๕.๔

๒.๕.๕

๒.๖ การได้รับเชิญเป็นวิทยากรในที่ประชุมวิชาการระดับนานาชาติ และการได้รับการยกย่องระดับนานาชาติ อื่นๆ (โปรดระบุข้อมูลย้อนหลัง ๕ ปี)

๒.๖.๑

๒.๖.๒

๒.๖.๓

๒.๖.๔

๒.๖.๕

๓. ภาระงานย้อนหลัง ๓ ปี (เป็นภาระงานที่ทำโดยความเห็นชอบจากเจ้าสังกัด)

๓.๑ งานสอน (โปรดระบุระดับว่าปริญญาตรี หรือบัณฑิตศึกษา)

<u>ระดับ</u>	<u>รายวิชาที่สอน</u>	<u>ช.ม./สัปดาห์</u>	<u>เปิดสอนภาค/ปีการศึกษา</u>
.....
.....
.....

๓.๒ งานวิจัย (โปรดระบุเรื่องที่ได้รับทุนวิจัยในฐานะหัวหน้าโครงการ (Principal investigator) และแหล่งทุน ในระหว่างปีที่ทำการวิจัย และระยะเวลาที่ใช้ในแต่ละโครงการ)

๓.๓ งานบริการทางวิชาการ (โปรดระบุประเภทของกิจกรรม และปริมาณเวลาที่ใช้ต่อสัปดาห์)

๓.๔ งานบริหาร (โปรตระบุงานบริหารที่มีส่วนรับผิดชอบโดยตรง และปริมาณเวลาที่ใช้ต่อสัปดาห์)

๓.๕ งานอื่น ๆ ที่เกี่ยวข้อง (โปรตระบุงประเภทของงาน และปริมาณเวลาที่ใช้ต่อสัปดาห์)

๔. ผลงานทางวิชาการ

๔.๑ ผลงานทางวิชาการเฉพาะด้านที่เสนอเพื่อประกอบการพิจารณาตำแหน่งผู้ช่วยศาสตราจารย์

๔.๑.๑ ผลงานรับใช้ท้องถิ่นและสังคม

๔.๑.๑.๑

ผลงานนี้เคยใช้สำหรับการพิจารณาขอกำหนดตำแหน่งผู้ช่วยศาสตราจารย์

มาแล้วหรือไม่

ไม่เคยใช้

เคยใช้ (เมื่อปี พ.ศ..... และผลการพิจารณาคุณภาพอยู่ในระดับ.....
ตามเกณฑ์ที่ ก.พ.อ. กำหนด)

๔.๑.๑.๒

ผลงานนี้เคยใช้สำหรับการพิจารณาขอกำหนดตำแหน่งผู้ช่วยศาสตราจารย์

มาแล้วหรือไม่

ไม่เคยใช้

เคยใช้ (เมื่อปี พ.ศ..... และผลการพิจารณาคุณภาพอยู่ในระดับ.....
ตามเกณฑ์ที่ ก.พ.อ. กำหนด)

๔.๑.๑.๓

ผลงานนี้เคยใช้สำหรับการพิจารณาขอกำหนดตำแหน่งผู้ช่วยศาสตราจารย์

มาแล้วหรือไม่

ไม่เคยใช้

เคยใช้ (เมื่อปี พ.ศ..... และผลการพิจารณาคุณภาพอยู่ในระดับ.....
ตามเกณฑ์ที่ ก.พ.อ. กำหนด)

๔.๑.๒ ผลงานสร้างสรรค์ด้านสุนทรียะ ศิลปะ

๔.๑.๒.๑

ผลงานนี้เคยใช้สำหรับการพิจารณาขอกำหนดตำแหน่งผู้ช่วยศาสตราจารย์

มาแล้วหรือไม่

ไม่เคยใช้

เคยใช้ (เมื่อปี พ.ศ..... และผลการพิจารณาคุณภาพอยู่ในระดับ.....
ตามเกณฑ์ที่ ก.พ.อ. กำหนด)

๔.๑.๒.๒

มาแล้วหรือไม่

ผลงานนี้เคยใช้สำหรับการพิจารณาขอกำหนดตำแหน่งผู้ช่วยศาสตราจารย์

ไม่เคยใช้

เคยใช้ (เมื่อปี พ.ศ..... และผลการพิจารณาคุณภาพอยู่ในระดับ.....
ตามเกณฑ์ที่ ก.พ.อ. กำหนด)

๔.๑.๒.๓

มาแล้วหรือไม่

ผลงานนี้เคยใช้สำหรับการพิจารณาขอกำหนดตำแหน่งผู้ช่วยศาสตราจารย์

ไม่เคยใช้

เคยใช้ (เมื่อปี พ.ศ..... และผลการพิจารณาคุณภาพอยู่ในระดับ.....
ตามเกณฑ์ที่ ก.พ.อ. กำหนด)

๔.๑.๓ ผลงานการสอน

๔.๑.๓.๑

มาแล้วหรือไม่

ผลงานนี้เคยใช้สำหรับการพิจารณาขอกำหนดตำแหน่งผู้ช่วยศาสตราจารย์

ไม่เคยใช้

เคยใช้ (เมื่อปี พ.ศ..... และผลการพิจารณาคุณภาพอยู่ในระดับ.....
ตามเกณฑ์ที่ ก.พ.อ. กำหนด)

๔.๑.๓.๒

มาแล้วหรือไม่

ผลงานนี้เคยใช้สำหรับการพิจารณาขอกำหนดตำแหน่งผู้ช่วยศาสตราจารย์

ไม่เคยใช้

เคยใช้ (เมื่อปี พ.ศ..... และผลการพิจารณาคุณภาพอยู่ในระดับ.....
ตามเกณฑ์ที่ ก.พ.อ. กำหนด)

๔.๑.๓.๓

มาแล้วหรือไม่

ผลงานนี้เคยใช้สำหรับการพิจารณาขอกำหนดตำแหน่งผู้ช่วยศาสตราจารย์

ไม่เคยใช้

เคยใช้ (เมื่อปี พ.ศ..... และผลการพิจารณาคุณภาพอยู่ในระดับ.....
ตามเกณฑ์ที่ ก.พ.อ. กำหนด)

๔.๑.๔ ผลงานนวัตกรรม

๔.๑.๔.๑

มาแล้วหรือไม่

ผลงานนี้เคยใช้สำหรับการพิจารณาขอกำหนดตำแหน่งผู้ช่วยศาสตราจารย์

ไม่เคยใช้

เคยใช้ (เมื่อปี พ.ศ..... และผลการพิจารณาคุณภาพอยู่ในระดับ.....
ตามเกณฑ์ที่ ก.พ.อ. กำหนด)

๔.๑.๔.๒

มาแล้วหรือไม่

ผลงานนี้เคยใช้สำหรับการพิจารณาขอกำหนดตำแหน่งผู้ช่วยศาสตราจารย์

ไม่เคยใช้

เคยใช้ (เมื่อปี พ.ศ..... และผลการพิจารณาคุณภาพอยู่ในระดับ.....
ตามเกณฑ์ที่ ก.พ.อ. กำหนด)

๔.๑.๔.๓

มาแล้วหรือไม่

ผลงานนี้เคยใช้สำหรับการพิจารณาขอกำหนดตำแหน่งผู้ช่วยศาสตราจารย์

ไม่เคยใช้

เคยใช้ (เมื่อปี พ.ศ..... และผลการพิจารณาคุณภาพอยู่ในระดับ.....
ตามเกณฑ์ที่ ก.พ.อ. กำหนด)

๔.๑.๕ ผลงานศาสนา

๔.๑.๕.๑

มาแล้วหรือไม่

ผลงานนี้เคยใช้สำหรับการพิจารณาขอกำหนดตำแหน่งผู้ช่วยศาสตราจารย์

ไม่เคยใช้

เคยใช้ (เมื่อปี พ.ศ..... และผลการพิจารณาคุณภาพอยู่ในระดับ.....
ตามเกณฑ์ที่ ก.พ.อ. กำหนด)

๔.๑.๕.๒

มาแล้วหรือไม่

ผลงานนี้เคยใช้สำหรับการพิจารณาขอกำหนดตำแหน่งผู้ช่วยศาสตราจารย์

ไม่เคยใช้

เคยใช้ (เมื่อปี พ.ศ..... และผลการพิจารณาคุณภาพอยู่ในระดับ.....
ตามเกณฑ์ที่ ก.พ.อ. กำหนด)

๔.๑.๕.๓

ผลงานนี้เคยใช้สำหรับการพิจารณาข้อกำหนดตำแหน่งผู้ช่วยศาสตราจารย์
มาแล้วหรือไม่

- ไม่เคยใช้
- เคยใช้ (เมื่อปี พ.ศ..... และผลการพิจารณาคุณภาพอยู่ในระดับ.....
ตามเกณฑ์ที่ ก.พ.อ. กำหนด)

ผลงานทางวิชาการทุกประเภท ให้เสนอโดยเขียนตามหลักของการเขียนเอกสารอ้างอิง
อันประกอบด้วยชื่อผู้แต่ง ปี พ.ศ. ชื่อเรื่อง แหล่งพิมพ์ จำนวนหน้า เป็นต้น โดยระบุบทบาทหน้าที่
ของผลงานแต่ละประเภท ตามลักษณะการมีส่วนร่วมในผลงานทางวิชาการตามเอกสารแนบท้าย
ประกาศ ก.พ.อ.

ในกรณีที่เสนอผลงานรับใช้ท้องถิ่นและสังคม ผลงานการสอน และผลงานนวัตกรรม
ซึ่งมีผู้เขียนร่วมหลายคน จะต้องระบุบทบาทหน้าที่ของผู้ร่วมงานทุกคนว่าทำในส่วนไหนอย่างไร
และลงนามรับรองโดยผู้ขอ ผู้ประพันธ์อันดับแรก (first author) และผู้ประพันธ์บรรณกิจ (corresponding
author) เพื่อประกอบการพิจารณาด้วย

ในกรณีที่เสนอผลงานสร้างสรรค์ด้านสุนทรียะ ศิลปะ และผลงานศาสนา ซึ่งมีผู้เขียน
ร่วมหลายคน ให้ผู้เขียนร่วมลงนามรับรองว่ามีส่วนร่วมในผลงานเท่าใดมาเพื่อประกอบการพิจารณาด้วย

๔.๒ ผลงานทางวิชาการเฉพาะด้านที่เสนอเพื่อประกอบการพิจารณาตำแหน่งรองศาสตราจารย์

๔.๒.๑ ผลงานรับใช้ท้องถิ่นและสังคม

๔.๒.๑.๑

ผลงานนี้เคยใช้สำหรับการพิจารณาข้อกำหนดตำแหน่งผู้ช่วยศาสตราจารย์
และ/หรือตำแหน่งรองศาสตราจารย์มาแล้วหรือไม่

- ไม่เคยใช้
- เคยใช้ (เมื่อปี พ.ศ..... และผลการพิจารณาคุณภาพอยู่ในระดับ.....
ตามเกณฑ์ที่ ก.พ.อ. กำหนด)

๔.๒.๑.๒

ผลงานนี้เคยใช้สำหรับการพิจารณาข้อกำหนดตำแหน่งผู้ช่วยศาสตราจารย์
และ/หรือตำแหน่งรองศาสตราจารย์มาแล้วหรือไม่

- ไม่เคยใช้
- เคยใช้ (เมื่อปี พ.ศ..... และผลการพิจารณาคุณภาพอยู่ในระดับ.....
ตามเกณฑ์ที่ ก.พ.อ. กำหนด)

๔.๒.๑.๓

ผลงานนี้เคยใช้สำหรับการพิจารณาข้อกำหนดตำแหน่งผู้ช่วยศาสตราจารย์
และ/หรือตำแหน่งรองศาสตราจารย์มาแล้วหรือไม่

ไม่เคยใช้

เคยใช้ (เมื่อปี พ.ศ..... และผลการพิจารณาคูณภาพอยู่ในระดับ.....
ตามเกณฑ์ที่ ก.พ.อ. กำหนด)

๔.๒.๒ ผลงานสร้างสรรค์ด้านสุนทรียะ ศิลปะ

๔.๒.๒.๑

ผลงานนี้เคยใช้สำหรับการพิจารณาข้อกำหนดตำแหน่งผู้ช่วยศาสตราจารย์
และ/หรือตำแหน่งรองศาสตราจารย์มาแล้วหรือไม่

ไม่เคยใช้

เคยใช้ (เมื่อปี พ.ศ..... และผลการพิจารณาคูณภาพอยู่ในระดับ.....
ตามเกณฑ์ที่ ก.พ.อ. กำหนด)

๔.๒.๒.๒

ผลงานนี้เคยใช้สำหรับการพิจารณาข้อกำหนดตำแหน่งผู้ช่วยศาสตราจารย์
และ/หรือตำแหน่งรองศาสตราจารย์มาแล้วหรือไม่

ไม่เคยใช้

เคยใช้ (เมื่อปี พ.ศ..... และผลการพิจารณาคูณภาพอยู่ในระดับ.....
ตามเกณฑ์ที่ ก.พ.อ. กำหนด)

๔.๒.๒.๓

ผลงานนี้เคยใช้สำหรับการพิจารณาข้อกำหนดตำแหน่งผู้ช่วยศาสตราจารย์
และ/หรือตำแหน่งรองศาสตราจารย์มาแล้วหรือไม่

ไม่เคยใช้

เคยใช้ (เมื่อปี พ.ศ..... และผลการพิจารณาคูณภาพอยู่ในระดับ.....
ตามเกณฑ์ที่ ก.พ.อ. กำหนด)

๔.๒.๓ ผลงานการสอน

๔.๒.๓.๑

ผลงานนี้เคยใช้สำหรับการพิจารณาข้อกำหนดตำแหน่งผู้ช่วยศาสตราจารย์
และ/หรือตำแหน่งรองศาสตราจารย์มาแล้วหรือไม่

ไม่เคยใช้

เคยใช้ (เมื่อปี พ.ศ..... และผลการพิจารณาคูณภาพอยู่ในระดับ.....
ตามเกณฑ์ที่ ก.พ.อ. กำหนด)

๔.๒.๓.๒

ผลงานนี้เคยใช้สำหรับการพิจารณาขอกำหนดตำแหน่งผู้ช่วยศาสตราจารย์
และ/หรือตำแหน่งรองศาสตราจารย์มาแล้วหรือไม่

ไม่เคยใช้

เคยใช้ (เมื่อปี พ.ศ..... และผลการพิจารณาคุณภาพอยู่ในระดับ.....
ตามเกณฑ์ที่ ก.พ.อ. กำหนด)

๔.๒.๓.๓

ผลงานนี้เคยใช้สำหรับการพิจารณาขอกำหนดตำแหน่งผู้ช่วยศาสตราจารย์
และ/หรือตำแหน่งรองศาสตราจารย์มาแล้วหรือไม่

ไม่เคยใช้

เคยใช้ (เมื่อปี พ.ศ..... และผลการพิจารณาคุณภาพอยู่ในระดับ.....
ตามเกณฑ์ที่ ก.พ.อ. กำหนด)

๔.๒.๔ ผลงานนวัตกรรม

๔.๒.๔.๑

ผลงานนี้เคยใช้สำหรับการพิจารณาขอกำหนดตำแหน่งผู้ช่วยศาสตราจารย์
และ/หรือตำแหน่งรองศาสตราจารย์มาแล้วหรือไม่

ไม่เคยใช้

เคยใช้ (เมื่อปี พ.ศ..... และผลการพิจารณาคุณภาพอยู่ในระดับ.....
ตามเกณฑ์ที่ ก.พ.อ. กำหนด)

๔.๒.๔.๒

ผลงานนี้เคยใช้สำหรับการพิจารณาขอกำหนดตำแหน่งผู้ช่วยศาสตราจารย์
และ/หรือตำแหน่งรองศาสตราจารย์มาแล้วหรือไม่

ไม่เคยใช้

เคยใช้ (เมื่อปี พ.ศ..... และผลการพิจารณาคุณภาพอยู่ในระดับ.....
ตามเกณฑ์ที่ ก.พ.อ. กำหนด)

๔.๒.๔.๓

ผลงานนี้เคยใช้สำหรับการพิจารณาขอกำหนดตำแหน่งผู้ช่วยศาสตราจารย์
และ/หรือตำแหน่งรองศาสตราจารย์มาแล้วหรือไม่

ไม่เคยใช้

เคยใช้ (เมื่อปี พ.ศ..... และผลการพิจารณาคุณภาพอยู่ในระดับ.....
ตามเกณฑ์ที่ ก.พ.อ. กำหนด)

๔.๒.๕ ผลงานศาสนา

๔.๒.๕.๑

ผลงานนี้เคยใช้สำหรับการพิจารณาขอกำหนดตำแหน่งผู้ช่วยศาสตราจารย์ และ/หรือตำแหน่งรองศาสตราจารย์มาแล้วหรือไม่

- ไม่เคยใช้
- เคยใช้ (เมื่อปี พ.ศ..... และผลการพิจารณาคุณภาพอยู่ในระดับ..... ตามเกณฑ์ที่ ก.พ.อ. กำหนด)

๔.๒.๕.๒

ผลงานนี้เคยใช้สำหรับการพิจารณาขอกำหนดตำแหน่งผู้ช่วยศาสตราจารย์ และ/หรือตำแหน่งรองศาสตราจารย์มาแล้วหรือไม่

- ไม่เคยใช้
- เคยใช้ (เมื่อปี พ.ศ..... และผลการพิจารณาคุณภาพอยู่ในระดับ..... ตามเกณฑ์ที่ ก.พ.อ. กำหนด)

๔.๒.๕.๓

ผลงานนี้เคยใช้สำหรับการพิจารณาขอกำหนดตำแหน่งผู้ช่วยศาสตราจารย์ และ/หรือตำแหน่งรองศาสตราจารย์มาแล้วหรือไม่

- ไม่เคยใช้
- เคยใช้ (เมื่อปี พ.ศ..... และผลการพิจารณาคุณภาพอยู่ในระดับ..... ตามเกณฑ์ที่ ก.พ.อ. กำหนด)

ผลงานทางวิชาการทุกประเภท ให้เสนอโดยเขียนตามหลักของการเขียนเอกสารอ้างอิง อันประกอบด้วยชื่อผู้แต่ง ปี พ.ศ. ชื่อเรื่อง แหล่งพิมพ์ จำนวนหน้า เป็นต้น โดยระบุบทบาทหน้าที่ของผลงานแต่ละประเภท ตามลักษณะการมีส่วนร่วมในผลงานทางวิชาการตามเอกสารแนบท้าย ประกาศ ก.พ.อ.

ในกรณีที่เสนอผลงานรับใช้ท้องถิ่นและสังคม ผลงานการสอน และผลงานนวัตกรรม ซึ่งมีผู้เขียนร่วมหลายคน จะต้องระบุบทบาทหน้าที่ของผู้ร่วมงานทุกคนว่าทำในส่วนไหนอย่างไร และลงนามรับรองโดยผู้ขอ ผู้ประพันธ์อันดับแรก (first author) และผู้ประพันธ์บรรณกิจ (corresponding author) เพื่อประกอบการพิจารณาด้วย

ในกรณีที่เสนอผลงานสร้างสรรค์ด้านสุนทรียะ ศิลปะ และผลงานศาสนา ซึ่งมีผู้เขียนร่วมหลายคน ให้ผู้เขียนร่วมลงนามรับรองว่ามีส่วนร่วมในผลงานเท่าใดมาเพื่อประกอบการพิจารณาด้วย

๔.๓ ผลงานทางวิชาการเฉพาะด้านที่เสนอเพื่อประกอบการพิจารณาตำแหน่งศาสตราจารย์

๔.๓.๑ ผลงานรับใช้ท้องถิ่นและสังคม

๔.๓.๑.๑

ผลงานนี้เคยใช้สำหรับการพิจารณาขอกำหนดตำแหน่งผู้ช่วยศาสตราจารย์ และ/หรือตำแหน่งรองศาสตราจารย์ และ/หรือตำแหน่งศาสตราจารย์มาแล้วหรือไม่

ไม่เคยใช้

เคยใช้ (เมื่อปี พ.ศ..... และผลการพิจารณาคุณภาพอยู่ในระดับ..... ตามเกณฑ์ที่ ก.พ.อ. กำหนด)

๔.๓.๑.๒

ผลงานนี้เคยใช้สำหรับการพิจารณาขอกำหนดตำแหน่งผู้ช่วยศาสตราจารย์ และ/หรือตำแหน่งรองศาสตราจารย์ และ/หรือตำแหน่งศาสตราจารย์มาแล้วหรือไม่

ไม่เคยใช้

เคยใช้ (เมื่อปี พ.ศ..... และผลการพิจารณาคุณภาพอยู่ในระดับ..... ตามเกณฑ์ที่ ก.พ.อ. กำหนด)

๔.๓.๑.๓

ผลงานนี้เคยใช้สำหรับการพิจารณาขอกำหนดตำแหน่งผู้ช่วยศาสตราจารย์ และ/หรือตำแหน่งรองศาสตราจารย์ และ/หรือตำแหน่งศาสตราจารย์มาแล้วหรือไม่

ไม่เคยใช้

เคยใช้ (เมื่อปี พ.ศ..... และผลการพิจารณาคุณภาพอยู่ในระดับ..... ตามเกณฑ์ที่ ก.พ.อ. กำหนด)

๔.๓.๒ ผลงานสร้างสรรค์ด้านสุนทรียะ ศิลปะ

๔.๓.๒.๑

ผลงานนี้เคยใช้สำหรับการพิจารณาขอกำหนดตำแหน่งผู้ช่วยศาสตราจารย์ และ/หรือตำแหน่งรองศาสตราจารย์ และ/หรือตำแหน่งศาสตราจารย์มาแล้วหรือไม่

ไม่เคยใช้

เคยใช้ (เมื่อปี พ.ศ..... และผลการพิจารณาคุณภาพอยู่ในระดับ..... ตามเกณฑ์ที่ ก.พ.อ. กำหนด)

๔.๓.๒.๒

ผลงานนี้เคยใช้สำหรับการพิจารณาขอกำหนดตำแหน่งผู้ช่วยศาสตราจารย์ และ/หรือตำแหน่งรองศาสตราจารย์ และ/หรือตำแหน่งศาสตราจารย์มาแล้วหรือไม่

ไม่เคยใช้

เคยใช้ (เมื่อปี พ.ศ..... และผลการพิจารณาคุณภาพอยู่ในระดับ..... ตามเกณฑ์ที่ ก.พ.อ. กำหนด)

๔.๓.๒.๓

ผลงานนี้เคยใช้สำหรับการพิจารณาขอกำหนดตำแหน่งผู้ช่วยศาสตราจารย์ และ/หรือตำแหน่งรองศาสตราจารย์ และ/หรือตำแหน่งศาสตราจารย์มาแล้วหรือไม่

ไม่เคยใช้

เคยใช้ (เมื่อปี พ.ศ..... และผลการพิจารณาคุณภาพอยู่ในระดับ..... ตามเกณฑ์ที่ ก.พ.อ. กำหนด)

๔.๓.๓ ผลงานการสอน

๔.๓.๓.๑

ผลงานนี้เคยใช้สำหรับการพิจารณาขอกำหนดตำแหน่งผู้ช่วยศาสตราจารย์ และ/หรือตำแหน่งรองศาสตราจารย์ และ/หรือตำแหน่งศาสตราจารย์มาแล้วหรือไม่

ไม่เคยใช้

เคยใช้ (เมื่อปี พ.ศ..... และผลการพิจารณาคุณภาพอยู่ในระดับ..... ตามเกณฑ์ที่ ก.พ.อ. กำหนด)

๔.๓.๓.๒

ผลงานนี้เคยใช้สำหรับการพิจารณาขอกำหนดตำแหน่งผู้ช่วยศาสตราจารย์ และ/หรือตำแหน่งรองศาสตราจารย์ และ/หรือตำแหน่งศาสตราจารย์มาแล้วหรือไม่

ไม่เคยใช้

เคยใช้ (เมื่อปี พ.ศ..... และผลการพิจารณาคุณภาพอยู่ในระดับ..... ตามเกณฑ์ที่ ก.พ.อ. กำหนด)

๔.๓.๓.๓

ผลงานนี้เคยใช้สำหรับการพิจารณาขอกำหนดตำแหน่งผู้ช่วยศาสตราจารย์ และ/หรือตำแหน่งรองศาสตราจารย์ และ/หรือตำแหน่งศาสตราจารย์มาแล้วหรือไม่

ไม่เคยใช้

เคยใช้ (เมื่อปี พ.ศ..... และผลการพิจารณาคุณภาพอยู่ในระดับ..... ตามเกณฑ์ที่ ก.พ.อ. กำหนด)

๔.๓.๔ ผลงานนวัตกรรม

๔.๓.๔.๑

ผลงานนี้เคยใช้สำหรับการพิจารณาขอกำหนดตำแหน่งผู้ช่วยศาสตราจารย์ และ/หรือตำแหน่งรองศาสตราจารย์ และ/หรือตำแหน่งศาสตราจารย์มาแล้วหรือไม่

ไม่เคยใช้

เคยใช้ (เมื่อปี พ.ศ..... และผลการพิจารณาคุณภาพอยู่ในระดับ..... ตามเกณฑ์ที่ ก.พ.อ. กำหนด)

๔.๓.๔.๒

ผลงานนี้เคยใช้สำหรับการพิจารณาขอกำหนดตำแหน่งผู้ช่วยศาสตราจารย์
และ/หรือตำแหน่งรองศาสตราจารย์ และ/หรือตำแหน่งศาสตราจารย์มาแล้วหรือไม่

ไม่เคยใช้

เคยใช้ (เมื่อปี พ.ศ..... และผลการพิจารณาคุณภาพอยู่ในระดับ.....
ตามเกณฑ์ที่ ก.พ.อ. กำหนด)

๔.๓.๔.๓

ผลงานนี้เคยใช้สำหรับการพิจารณาขอกำหนดตำแหน่งผู้ช่วยศาสตราจารย์
และ/หรือตำแหน่งรองศาสตราจารย์ และ/หรือตำแหน่งศาสตราจารย์มาแล้วหรือไม่

ไม่เคยใช้

เคยใช้ (เมื่อปี พ.ศ..... และผลการพิจารณาคุณภาพอยู่ในระดับ.....
ตามเกณฑ์ที่ ก.พ.อ. กำหนด)

๔.๓.๕ ผลงานศาสนา

๔.๓.๕.๑

ผลงานนี้เคยใช้สำหรับการพิจารณาขอกำหนดตำแหน่งผู้ช่วยศาสตราจารย์
และ/หรือตำแหน่งรองศาสตราจารย์ และ/หรือตำแหน่งศาสตราจารย์มาแล้วหรือไม่

ไม่เคยใช้

เคยใช้ (เมื่อปี พ.ศ..... และผลการพิจารณาคุณภาพอยู่ในระดับ.....
ตามเกณฑ์ที่ ก.พ.อ. กำหนด)

๔.๓.๕.๒

ผลงานนี้เคยใช้สำหรับการพิจารณาขอกำหนดตำแหน่งผู้ช่วยศาสตราจารย์
และ/หรือตำแหน่งรองศาสตราจารย์ และ/หรือตำแหน่งศาสตราจารย์มาแล้วหรือไม่

ไม่เคยใช้

เคยใช้ (เมื่อปี พ.ศ..... และผลการพิจารณาคุณภาพอยู่ในระดับ.....
ตามเกณฑ์ที่ ก.พ.อ. กำหนด)

๔.๓.๕.๓

ผลงานนี้เคยใช้สำหรับการพิจารณาขอกำหนดตำแหน่งผู้ช่วยศาสตราจารย์
และ/หรือตำแหน่งรองศาสตราจารย์ และ/หรือตำแหน่งศาสตราจารย์มาแล้วหรือไม่

ไม่เคยใช้

เคยใช้ (เมื่อปี พ.ศ..... และผลการพิจารณาคุณภาพอยู่ในระดับ.....
ตามเกณฑ์ที่ ก.พ.อ. กำหนด)

ผลงานทางวิชาการทุกประเภท ให้เสนอโดยเขียนตามหลักของการเขียนเอกสารอ้างอิง อันประกอบด้วยชื่อผู้แต่ง ปี พ.ศ. ชื่อเรื่อง แหล่งพิมพ์ จำนวนหน้า เป็นต้น โดยระบุบทบาทหน้าที่ของผลงานแต่ละประเภท ตามลักษณะการมีส่วนร่วมในผลงานทางวิชาการตามเอกสารแนบท้าย ประกาศ ก.พ.อ.

ในกรณีที่เสนอผลงานรับใช้ท้องถิ่นและสังคม ผลงานการสอน และผลงานนวัตกรรม ซึ่งมีผู้เขียนร่วมหลายคน จะต้องระบุบทบาทหน้าที่ของผู้ร่วมงานทุกคนว่าทำในส่วนไหนอย่างไร และลงนามรับรองโดยผู้ขอ ผู้ประพันธ์อันดับแรก (first author) และผู้ประพันธ์บรรณกิจ (corresponding author) เพื่อประกอบการพิจารณาด้วย

ในกรณีที่เสนอผลงานสร้างสรรค์ด้านสุนทรียะ ศิลปะ และผลงานศาสนา ซึ่งมีผู้เขียนร่วมหลายคน ให้ผู้เขียนร่วมลงนามรับรองว่ามีส่วนร่วมในผลงานเท่าใดมาเพื่อประกอบการพิจารณาด้วย

ขอรับรองว่าข้อความดังกล่าวข้างต้นเป็นความจริงทุกประการ

ลงชื่อ.....เจ้าของประวัติ

(.....)

ตำแหน่ง.....

วันที่.....เดือน.....พ.ศ.

ส่วนที่ ๒ แบบประเมินคุณสมบัติโดยผู้บังคับบัญชา

แบบประเมินแต่งตั้งให้ดำรงตำแหน่ง.....

(ผู้ช่วยศาสตราจารย์ /รองศาสตราจารย์ /ศาสตราจารย์)

ด้าน.....

(ด้านรับใช้ท้องถิ่นและสังคม/ด้านสร้างสรรค์สุนทรียะ ศิลปะ/ด้านการสอน/ด้านนวัตกรรม/ด้านศาสนา)

โดยวิธี.....

ในสาขาวิชา

ของ (นาย/นาง/นางสาว).....

สังกัด/ภาค/สาขาวิชา.....

คณะ.....มหาวิทยาลัย/สถาบัน.....

ได้ตรวจสอบคุณสมบัติเฉพาะสำหรับตำแหน่ง...(ผู้ช่วยศาสตราจารย์/ รองศาสตราจารย์/ ศาสตราจารย์).. แล้วเห็นว่า นาย/นาง/นางสาว.....

เป็นผู้มีคุณสมบัติ... (ครบถ้วน/ไม่ครบถ้วน)... ตามหลักเกณฑ์ที่ ก.พ.อ. กำหนด

ลงชื่อ.....

(.....)

ตำแหน่ง ..ผู้บังคับบัญชาระดับหัวหน้าภาควิชาหรือเทียบเท่า..

วันที่.....เดือน.....พ.ศ.

ความเห็นผู้บังคับบัญชาระดับคณบดีหรือเทียบเท่า

ได้พิจารณาแล้วเห็นว่า นาย/นาง/นางสาว.....

เป็นผู้มีคุณสมบัติ ...(เข้าข่าย/ ไม่เข้าข่าย)...ที่จะได้รับการแต่งตั้งให้ดำรงตำแหน่ง...(ผู้ช่วยศาสตราจารย์/ รองศาสตราจารย์/ ศาสตราจารย์)...

ลงชื่อ.....

(.....)

ตำแหน่ง.....

วันที่.....เดือน.....พ.ศ.

ส่วนที่ ๓ แบบประเมินผลการสอน

คณะกรรมการเพื่อประเมินผลการสอน ในการประชุมครั้งที่...../.....เมื่อวันที่.....
ซึ่งได้รับมอบอำนาจจากคณะกรรมการพิจารณาตำแหน่งทางวิชาการ(มหาวิทยาลัย/สถาบัน).....
ได้ประเมินผลการสอนรหัสวิชา.....รายวิชา.....ของ นาย/นาง/นางสาว
.....แล้วเห็นว่า บุคคลดังกล่าวเป็นผู้มีความ....(ชำนาญ/ชำนาญพิเศษ).....
ในการสอน มีคุณภาพ...(อยู่/ไม่อยู่)....ในหลักเกณฑ์และวิธีการตามที่สภาสถาบันกำหนด

ลงชื่อ.....

(.....)

ตำแหน่ง ประธานคณะกรรมการเพื่อประเมินผลการสอน

วันที่.....เดือน.....พ.ศ.

ส่วนที่ ๔ แบบสรุปผลการประเมินผลงานทางวิชาการ

ตอนที่ ๑ การพิจารณาของคณะกรรมการผู้ทรงคุณวุฒิเพื่อทำหน้าที่ประเมินผลงานทางวิชาการและจริยธรรมและจรรยาบรรณทางวิชาการ

คณะกรรมการผู้ทรงคุณวุฒิเพื่อทำหน้าที่ประเมินผลงานทางวิชาการและจริยธรรมและจรรยาบรรณทางวิชาการ (ด้าน.....) โดยวิธี.....ในสาขาวิชา.....ในการประชุมครั้งที่...../..... เมื่อวันที่.....รวม.....ครั้ง ประเมินผลงานทางวิชาการของ นาย/นาง/นางสาว..... ซึ่งขอกำหนดตำแหน่งเป็น..(ผู้ช่วยศาสตราจารย์ /รองศาสตราจารย์ /ศาสตราจารย์)....(ด้าน.....) โดยวิธี.....ในสาขาวิชา.....แล้วเห็นว่า

๑) ผลงานรับใช้ท้องถิ่นและสังคม.....เรื่อง คุณภาพ..(อยู่/ไม่อยู่)..ในเกณฑ์ที่ ก.พ.อ. กำหนด.....เรื่อง ได้แก่

- ๑.๑)..... คุณภาพอยู่ในระดับ.....
๑.๒)..... คุณภาพอยู่ในระดับ.....

๒) ผลงานสร้างสรรค์ด้านสุนทรียะ ศิลปะ.....รายการ คุณภาพ..(อยู่/ไม่อยู่)..ในเกณฑ์ที่ ก.พ.อ.กำหนด.....รายการ ได้แก่

- ๒.๑)..... คุณภาพอยู่ในระดับ.....
๒.๒)..... คุณภาพอยู่ในระดับ.....

๓) ผลงานการสอน.....เรื่อง คุณภาพ..(อยู่/ไม่อยู่)..ในเกณฑ์ที่ ก.พ.อ. กำหนด.....เรื่อง ได้แก่

- ๓.๑)..... คุณภาพอยู่ในระดับ.....
๓.๒)..... คุณภาพอยู่ในระดับ.....

๔) ผลงานนวัตกรรม.....เรื่อง คุณภาพ..(อยู่/ไม่อยู่)..ในเกณฑ์ที่ ก.พ.อ. กำหนด.....เรื่อง ได้แก่

- ๔.๑)..... คุณภาพอยู่ในระดับ.....
๔.๒)..... คุณภาพอยู่ในระดับ.....

๕) ผลงานศาสนา.....เรื่อง คุณภาพ..(อยู่/ไม่อยู่)..ในเกณฑ์ที่ ก.พ.อ. กำหนด.....เรื่อง ได้แก่

- ๕.๑)..... คุณภาพอยู่ในระดับ.....
๕.๒)..... คุณภาพอยู่ในระดับ.....

ผลงานทางวิชาการทุกประเภท ให้เสนอโดยเขียนตามหลักของการเขียนเอกสารอ้างอิง อันประกอบด้วยชื่อผู้แต่ง ปี พ.ศ. ชื่อเรื่อง แหล่งพิมพ์ จำนวนหน้า เป็นต้น โดยระบุบทบาทหน้าที่ของผลงานแต่ละประเภท ตามลักษณะการมีส่วนร่วมในผลงานทางวิชาการตามเอกสารแนบท้าย ประกาศ ก.พ.อ.

ในกรณีที่เสนอผลงานรับใช้ท้องถิ่นและสังคม ผลงานการสอน และผลงานนวัตกรรม ซึ่งมีผู้เขียนร่วมหลายคน จะต้องระบุบทบาทหน้าที่ของผู้ร่วมงานทุกคนว่าทำในส่วนไหนอย่างไร และลงนามรับรองโดยผู้ขอ ผู้ประพันธ์อันดับแรก (first author) และผู้ประพันธ์บรรณกิจ (corresponding author) เพื่อประกอบการพิจารณาด้วย

ในกรณีที่เสนอผลงานสร้างสรรค์ด้านสุนทรียะ ศิลปะ และผลงานศาสนา ซึ่งมีผู้เขียนร่วมหลายคน ให้ผู้เขียนร่วมลงนามรับรองว่ามีส่วนร่วมในผลงานเท่าใดมาเพื่อประกอบการพิจารณาด้วย

สรุปผลการประเมินผลงานทางวิชาการ (ประกอบด้วย: ผลงานมีเนื้อหาเกี่ยวกับเรื่องอะไร ผลที่ได้รับ การนำไปใช้ประโยชน์ และแสดงให้เห็นถึงความเชี่ยวชาญอย่างไร

.....
.....
.....
.....

ลงชื่อ.....

(.....)

ตำแหน่ง ประธานคณะกรรมการผู้ทรงคุณวุฒิ

เพื่อทำหน้าที่ประเมินผลงานทางวิชาการ

และจริยธรรมและจรรยาบรรณทางวิชาการ

วันที่.....เดือน.....พ.ศ.

ตอนที่ ๒ การพิจารณาของคณะกรรมการพิจารณาตำแหน่งทางวิชาการ

กรณีที่คณะกรรมการพิจารณาตำแหน่งทางวิชาการ...(มหาวิทยาลัย/สถาบัน)....
ในการประชุมครั้งที่.....เมื่อวันที่.....พิจารณาผลการประเมินผลงานทางวิชาการของ
นาย/นาง/นางสาว..... ตามที่คณะกรรมการผู้ทรงคุณวุฒิเพื่อทำหน้าที่ประเมินผลงานทาง
วิชาการและจริยธรรมและจรรยาบรรณทางวิชาการเสนอ แล้วเห็นว่า..(ผลงานรับใช้ท้องถิ่นและสังคม/
ผลงานสร้างสรรค์ด้านสุนทรียะ ศิลปะ/ผลงานการสอน/ผลงานนวัตกรรม/ผลงานศาสนา)...คุณภาพ...
(อยู่/ไม่อยู่)..ในเกณฑ์ที่ ก.พ.อ.กำหนด และเป็นผู้มีจริยธรรมและจรรยาบรรณทางวิชาการตามเกณฑ์
ที่ ก.พ.อ.กำหนด จึงเห็น...(สมควร/ไม่สมควร)...ให้กำหนดตำแหน่ง นาย/นาง/นางสาว
..... เป็นตำแหน่ง.....(ผู้ช่วยศาสตราจารย์/รองศาสตราจารย์/ศาสตราจารย์)...
(ตำแหน่ง.....) โดยวิธี.....ในสาขาวิชา.....ได้ตั้งแต่วันที่.....
ซึ่งเป็นวันที่สภาสถาบัน...(ได้รับเรื่อง/ ได้รับผลงานฉบับปรับปรุงสมบูรณ์/ อื่นๆ ระบุ....) และให้นำเสนอ
ที่ประชุมสภาสถาบันอุดมศึกษาพิจารณาให้ความเห็นชอบต่อไป

ลงชื่อ.....

(.....)

ตำแหน่ง ประธาน/ เลขานุการคณะกรรมการพิจารณาตำแหน่งทางวิชาการ

วันที่.....เดือน.....พ.ศ.

ส่วนที่ ๕ มติสภาสถาบันอุดมศึกษา

สภามหาวิทยาลัย/สถาบัน..... ในการประชุมครั้งที่...../..... เมื่อวันที่...
เดือน.....พ.ศ.พิจารณาแล้วมีมติ..... (อนุมัติ/ไม่อนุมัติ)....

๑. ให้แต่งตั้งนาย/นาง/นางสาว.....ให้ดำรงตำแหน่ง (ผู้ช่วยศาสตราจารย์/
รองศาสตราจารย์/ ศาสตราจารย์) (ด้าน.....) โดยวิธี.....ในสาขาวิชา.....
ได้ตั้งแต่วันที่..... ซึ่งเป็นวันที่สภาสถาบัน...(ได้รับเรื่อง/ ได้รับผลงานฉบับปรับปรุงสมบูรณ์/
อื่นๆ ระบุ....)

๒. สำหรับตำแหน่งผู้ช่วยศาสตราจารย์ และรองศาสตราจารย์ ให้อธิการบดีออกคำสั่งแต่งตั้ง
บุคคลดังกล่าวในข้อ ๑ และแจ้งให้ ก.พ.อ. ทราบภายในสามสิบวันนับแต่วันที่ออกคำสั่งแต่งตั้ง พร้อมส่งสำเนา
คำสั่งแต่งตั้งคณะกรรมการผู้ทรงคุณวุฒิเพื่อทำหน้าที่ประเมินผลงานทางวิชาการและจริยธรรมและจรรยาบรรณ
ทางวิชาการ แบบคำขอ (แบบ ก.พ.อ. ๐๖) ผลงานทางวิชาการ สำเนารายงานการประชุมคณะกรรมการ
พิจารณาตำแหน่งทางวิชาการ สำเนารายงานการประชุมสภาสถาบันอุดมศึกษา พร้อมเอกสารหลักฐาน
ประกอบการพิจารณา กำหนดตำแหน่งทางวิชาการตามที่ ก.พ.อ. กำหนด

สำหรับตำแหน่งศาสตราจารย์ ให้เสนอ ก.พ.อ. ให้ความเห็นเพื่อเสนอรัฐมนตรี
เพื่อนำเสนอนายกรัฐมนตรีนำความกราบบังคมทูลเพื่อทรงพระกรุณาโปรดเกล้าฯ แต่งตั้ง
นาย/นาง/นางสาว.....ให้ดำรงตำแหน่งศาสตราจารย์ (ด้าน.....)
โดยวิธี.....ในสาขาวิชา..... ได้ตั้งแต่วันที่..... ซึ่งเป็นวันที่สภาสถาบัน...
(ได้รับเรื่อง/ ได้รับผลงานฉบับปรับปรุงสมบูรณ์/ อื่นๆ ระบุ....) พร้อมส่งสำเนาคำสั่งแต่งตั้งคณะกรรมการ
ผู้ทรงคุณวุฒิเพื่อทำหน้าที่ประเมินผลงานทางวิชาการและจริยธรรมและจรรยาบรรณทางวิชาการ แบบคำขอ
(แบบ ก.พ.อ. ๐๖) ผลงานทางวิชาการ สำเนารายงานการประชุมคณะกรรมการพิจารณาตำแหน่ง
ทางวิชาการ สำเนารายงานการประชุมสภาสถาบันอุดมศึกษา พร้อมเอกสารหลักฐานประกอบ
การพิจารณา กำหนดตำแหน่งทางวิชาการตามที่ ก.พ.อ. กำหนด

ลงชื่อ.....

(.....)

ตำแหน่ง นายกสภาสถาบัน/เลขาธิการสภาสถาบัน

วันที่.....เดือน.....พ.ศ.

เอกสารแนบท้ายประกาศ ก.พ.อ.
เรื่อง หลักเกณฑ์และวิธีการพิจารณาแต่งตั้งบุคคลให้ดำรงตำแหน่ง
ผู้ช่วยศาสตราจารย์ รองศาสตราจารย์ และศาสตราจารย์ พ.ศ. ๒๕๖๔

แบบเสนอแต่งตั้งบุคคลให้ดำรงตำแหน่งทางวิชาการเฉพาะด้านโดยผู้บังคับบัญชา

ส่วนที่ ๑ : แบบประวัติส่วนตัวและผลงานทางวิชาการ

แบบประวัติส่วนตัวและผลงานทางวิชาการ
เพื่อขอดำรงตำแหน่ง.....
(ผู้ช่วยศาสตราจารย์ /รองศาสตราจารย์ /ศาสตราจารย์)
ด้าน.....
(ด้านรับใช้ท้องถิ่นและสังคม/ด้านสร้างสรรค์สุนทรียะ ศิลปะ/ด้านการสอน/ด้านนวัตกรรม/ด้านศาสนา)
โดยวิธี.....
ในสาขาวิชา.....
ของ (นาย/นาง/นางสาว).....
สังกัด ภาค/สาขาวิชา.....
คณะ.....มหาวิทยาลัย/สถาบัน.....

๑. ประวัติส่วนตัว

๑.๑ วัน เดือน ปีเกิด

๑.๒ อายุ ปี

๑.๓ การศึกษาระดับอุดมศึกษา (โปรดระบุชื่อคุณวุฒิเต็มพร้อมสาขาวิชา โดยเรียงจากคุณวุฒิสูงสุดตามลำดับ และกรณีสำเร็จการศึกษาจากต่างประเทศให้ระบุเป็นภาษาอังกฤษ)

คุณวุฒิ ปี พ.ศ. ที่จบ ชื่อสถานศึกษาและประเทศ

๑.๓.๑

๑.๓.๒

๑.๓.๓

๑.๓.๔

๑.๓.๕

(ในกรณีที่สำเร็จการศึกษาระดับปริญญาโทและปริญญาเอกและปริญญาบัตรใดๆ ให้ระบุหัวข้อเรื่องวิทยานิพนธ์และงานวิจัยที่ทำเป็นส่วนของการศึกษาเพื่อรับปริญญาหรือประกาศนียบัตรนั้นๆ ด้วย)

๒. ประวัติการรับราชการ

๒.๑ ปัจจุบันดำรงตำแหน่ง..... รับเงินเดือน.....บาท

๒.๒ ได้รับแต่งตั้งให้ดำรงตำแหน่งอาจารย์ เมื่อวันที่.....เดือน.....พ.ศ.

๒.๓ ได้รับแต่งตั้งให้ดำรงตำแหน่งผู้ช่วยศาสตราจารย์ (โดยวิธีปกติ/วิธีพิเศษ) ในสาขาวิชา.....
เมื่อวันที่.....เดือน.....พ.ศ.

๒.๔ ได้รับแต่งตั้งให้ดำรงตำแหน่งรองศาสตราจารย์ (โดยวิธีปกติ/วิธีพิเศษ) ในสาขาวิชา.....
เมื่อวันที่.....เดือน.....พ.ศ.

(ในกรณีที่เคยบรรจุเข้ารับราชการในตำแหน่งอื่น หรือเคยดำรงตำแหน่งอาจารย์ประจำ/อาจารย์พิเศษในสังกัดอื่น ให้ระบุตำแหน่ง สังกัด และวัน เดือน ปี ที่ดำรงตำแหน่งนั้นด้วย)

อายุราชการ ปี เดือน

๒.๕ ตำแหน่งอื่น ๆ

๒.๕.๑

๒.๕.๒

๒.๕.๓

๒.๕.๔

๒.๕.๕

๒.๖ การได้รับเชิญเป็นวิทยากรในที่ประชุมวิชาการระดับนานาชาติ และการได้รับการยกย่องระดับนานาชาติ อื่นๆ (โปรดระบุข้อมูลย้อนหลัง ๕ ปี)

๒.๖.๑

๒.๖.๒

๒.๖.๓

๒.๖.๔

๒.๖.๕

๓. ภาระงานย้อนหลัง ๓ ปี (เป็นภาระงานที่ทำโดยความเห็นชอบจากเจ้าสังกัด)

๓.๑ งานสอน (โปรดระบุระดับว่าปริญญาตรี หรือบัณฑิตศึกษา)

<u>ระดับ</u>	<u>รายวิชาที่สอน</u>	<u>ช.ม./สัปดาห์</u>	<u>เปิดสอนภาค/ปีการศึกษา</u>
.....
.....
.....

๓.๒ งานวิจัย (โปรดระบุเรื่องที่ได้รับทุนวิจัยในฐานะหัวหน้าโครงการ (Principal investigator) และแหล่งทุน ในระหว่างปีที่ทำการวิจัย และระยะเวลาที่ใช้ในแต่ละโครงการ)

๓.๓ งานบริการทางวิชาการ (โปรดระบุประเภทของกิจกรรม และปริมาณเวลาที่ใช้ต่อสัปดาห์)

๓.๔ งานบริหาร (โปรตรระบบงานบริหารที่มีส่วนรับผิดชอบโดยตรง และปริมาณเวลาที่ใช้ต่อสัปดาห์)

๓.๕ งานอื่น ๆ ที่เกี่ยวข้อง (โปรตรระบบประเภทของงาน และปริมาณเวลาที่ใช้ต่อสัปดาห์)

๔. ผลงานทางวิชาการ

๔.๑ ผลงานทางวิชาการเฉพาะด้านที่เสนอเพื่อประกอบการพิจารณาตำแหน่งผู้ช่วยศาสตราจารย์

๔.๑.๑ ผลงานรับใช้ท้องถิ่นและสังคม

๔.๑.๑.๑

มาแล้วหรือไม่

ผลงานนี้เคยใช้สำหรับการพิจารณาขอกำหนดตำแหน่งผู้ช่วยศาสตราจารย์

ไม่เคยใช้

เคยใช้ (เมื่อปี พ.ศ..... และผลการพิจารณาคุณภาพอยู่ในระดับ.....
ตามเกณฑ์ที่ ก.พ.อ. กำหนด)

๔.๑.๑.๒

มาแล้วหรือไม่

ผลงานนี้เคยใช้สำหรับการพิจารณาขอกำหนดตำแหน่งผู้ช่วยศาสตราจารย์

ไม่เคยใช้

เคยใช้ (เมื่อปี พ.ศ..... และผลการพิจารณาคุณภาพอยู่ในระดับ.....
ตามเกณฑ์ที่ ก.พ.อ. กำหนด)

๔.๑.๑.๓

มาแล้วหรือไม่

ผลงานนี้เคยใช้สำหรับการพิจารณาขอกำหนดตำแหน่งผู้ช่วยศาสตราจารย์

ไม่เคยใช้

เคยใช้ (เมื่อปี พ.ศ..... และผลการพิจารณาคุณภาพอยู่ในระดับ.....
ตามเกณฑ์ที่ ก.พ.อ. กำหนด)

๔.๑.๒ ผลงานสร้างสรรค์ด้านสุนทรียะ ศิลปะ

๔.๑.๒.๑

มาแล้วหรือไม่

ผลงานนี้เคยใช้สำหรับการพิจารณาขอกำหนดตำแหน่งผู้ช่วยศาสตราจารย์

ไม่เคยใช้

เคยใช้ (เมื่อปี พ.ศ..... และผลการพิจารณาคุณภาพอยู่ในระดับ.....
ตามเกณฑ์ที่ ก.พ.อ. กำหนด)

๔.๑.๒.๒

มาแล้วหรือไม่

ผลงานนี้เคยใช้สำหรับการพิจารณาข้อกำหนดตำแหน่งผู้ช่วยศาสตราจารย์

ไม่เคยใช้

เคยใช้ (เมื่อปี พ.ศ..... และผลการพิจารณาคูณภาพอยู่ในระดับ.....
ตามเกณฑ์ที่ ก.พ.อ. กำหนด)

๔.๑.๒.๓

มาแล้วหรือไม่

ผลงานนี้เคยใช้สำหรับการพิจารณาข้อกำหนดตำแหน่งผู้ช่วยศาสตราจารย์

ไม่เคยใช้

เคยใช้ (เมื่อปี พ.ศ..... และผลการพิจารณาคูณภาพอยู่ในระดับ.....
ตามเกณฑ์ที่ ก.พ.อ. กำหนด)

๔.๑.๓ ผลงานการสอน

๔.๑.๓.๑

มาแล้วหรือไม่

ผลงานนี้เคยใช้สำหรับการพิจารณาข้อกำหนดตำแหน่งผู้ช่วยศาสตราจารย์

ไม่เคยใช้

เคยใช้ (เมื่อปี พ.ศ..... และผลการพิจารณาคูณภาพอยู่ในระดับ.....
ตามเกณฑ์ที่ ก.พ.อ. กำหนด)

๔.๑.๓.๒

มาแล้วหรือไม่

ผลงานนี้เคยใช้สำหรับการพิจารณาข้อกำหนดตำแหน่งผู้ช่วยศาสตราจารย์

ไม่เคยใช้

เคยใช้ (เมื่อปี พ.ศ..... และผลการพิจารณาคูณภาพอยู่ในระดับ.....
ตามเกณฑ์ที่ ก.พ.อ. กำหนด)

๔.๑.๓.๓

มาแล้วหรือไม่

ผลงานนี้เคยใช้สำหรับการพิจารณาข้อกำหนดตำแหน่งผู้ช่วยศาสตราจารย์

ไม่เคยใช้

เคยใช้ (เมื่อปี พ.ศ..... และผลการพิจารณาคูณภาพอยู่ในระดับ.....
ตามเกณฑ์ที่ ก.พ.อ. กำหนด)

๔.๑.๔ ผลงานนวัตกรรม

๔.๑.๔.๑

มาแล้วหรือไม่

ผลงานนี้เคยใช้สำหรับการพิจารณาขอกำหนดตำแหน่งผู้ช่วยศาสตราจารย์

ไม่เคยใช้

เคยใช้ (เมื่อปี พ.ศ..... และผลการพิจารณาคุณภาพอยู่ในระดับ.....
ตามเกณฑ์ที่ ก.พ.อ. กำหนด)

๔.๑.๔.๒

มาแล้วหรือไม่

ผลงานนี้เคยใช้สำหรับการพิจารณาขอกำหนดตำแหน่งผู้ช่วยศาสตราจารย์

ไม่เคยใช้

เคยใช้ (เมื่อปี พ.ศ..... และผลการพิจารณาคุณภาพอยู่ในระดับ.....
ตามเกณฑ์ที่ ก.พ.อ. กำหนด)

๔.๑.๔.๓

มาแล้วหรือไม่

ผลงานนี้เคยใช้สำหรับการพิจารณาขอกำหนดตำแหน่งผู้ช่วยศาสตราจารย์

ไม่เคยใช้

เคยใช้ (เมื่อปี พ.ศ..... และผลการพิจารณาคุณภาพอยู่ในระดับ.....
ตามเกณฑ์ที่ ก.พ.อ. กำหนด)

๔.๑.๕ ผลงานศาสนา

๔.๑.๕.๑

มาแล้วหรือไม่

ผลงานนี้เคยใช้สำหรับการพิจารณาขอกำหนดตำแหน่งผู้ช่วยศาสตราจารย์

ไม่เคยใช้

เคยใช้ (เมื่อปี พ.ศ..... และผลการพิจารณาคุณภาพอยู่ในระดับ.....
ตามเกณฑ์ที่ ก.พ.อ. กำหนด)

๔.๑.๕.๒

มาแล้วหรือไม่

ผลงานนี้เคยใช้สำหรับการพิจารณาขอกำหนดตำแหน่งผู้ช่วยศาสตราจารย์

ไม่เคยใช้

เคยใช้ (เมื่อปี พ.ศ..... และผลการพิจารณาคุณภาพอยู่ในระดับ.....
ตามเกณฑ์ที่ ก.พ.อ. กำหนด)

๔.๑.๕.๓

ผลงานนี้เคยใช้สำหรับการพิจารณาข้อกำหนดตำแหน่งผู้ช่วยศาสตราจารย์
มาแล้วหรือไม่

- ไม่เคยใช้
- เคยใช้ (เมื่อปี พ.ศ..... และผลการพิจารณาคุณภาพอยู่ในระดับ.....
ตามเกณฑ์ที่ ก.พ.อ. กำหนด)

ผลงานทางวิชาการทุกประเภท ให้เสนอโดยเขียนตามหลักของการเขียนเอกสารอ้างอิง
อันประกอบด้วยชื่อผู้แต่ง ปี พ.ศ. ชื่อเรื่อง แหล่งพิมพ์ จำนวนหน้า เป็นต้น โดยระบุบทบาทหน้าที่
ของผลงานแต่ละประเภท ตามลักษณะการมีส่วนร่วมในผลงานทางวิชาการตามเอกสารแนบท้าย
ประกาศ ก.พ.อ.

ในกรณีที่เสนอผลงานรับใช้ท้องถิ่นและสังคม ผลงานการสอน และผลงานนวัตกรรม
ซึ่งมีผู้เขียนร่วมหลายคน จะต้องระบุบทบาทหน้าที่ของผู้ร่วมงานทุกคนว่าทำในส่วนไหนอย่างไร
และลงนามรับรองโดยผู้ขอ ผู้ประพันธ์อันดับแรก (first author) และผู้ประพันธ์บรรณกิจ (corresponding
author) เพื่อประกอบการพิจารณาด้วย

ในกรณีที่เสนอผลงานสร้างสรรค์ด้านสุนทรียะ ศิลปะ และผลงานศาสนา ซึ่งมีผู้เขียน
ร่วมหลายคน ให้ผู้เขียนร่วมลงนามรับรองว่ามีส่วนร่วมในผลงานเท่าใดมาเพื่อประกอบการพิจารณาด้วย

๔.๒ ผลงานทางวิชาการเฉพาะด้านที่เสนอเพื่อประกอบการพิจารณาตำแหน่งรองศาสตราจารย์

๔.๒.๑ ผลงานรับใช้ท้องถิ่นและสังคม

๔.๒.๑.๑

ผลงานนี้เคยใช้สำหรับการพิจารณาข้อกำหนดตำแหน่งผู้ช่วยศาสตราจารย์
และ/หรือตำแหน่งรองศาสตราจารย์มาแล้วหรือไม่

- ไม่เคยใช้
- เคยใช้ (เมื่อปี พ.ศ..... และผลการพิจารณาคุณภาพอยู่ในระดับ.....
ตามเกณฑ์ที่ ก.พ.อ. กำหนด)

๔.๒.๑.๒

ผลงานนี้เคยใช้สำหรับการพิจารณาข้อกำหนดตำแหน่งผู้ช่วยศาสตราจารย์
และ/หรือตำแหน่งรองศาสตราจารย์มาแล้วหรือไม่

- ไม่เคยใช้
- เคยใช้ (เมื่อปี พ.ศ..... และผลการพิจารณาคุณภาพอยู่ในระดับ.....
ตามเกณฑ์ที่ ก.พ.อ. กำหนด)

๔.๒.๑.๓

ผลงานนี้เคยใช้สำหรับการพิจารณาขอกำหนดตำแหน่งผู้ช่วยศาสตราจารย์
และ/หรือตำแหน่งรองศาสตราจารย์มาแล้วหรือไม่

ไม่เคยใช้

เคยใช้ (เมื่อปี พ.ศ..... และผลการพิจารณาคูณภาพอยู่ในระดับ.....
ตามเกณฑ์ที่ ก.พ.อ. กำหนด)

๔.๒.๒ ผลงานสร้างสรรค์ด้านสุนทรียะ ศิลปะ

๔.๒.๒.๑

ผลงานนี้เคยใช้สำหรับการพิจารณาขอกำหนดตำแหน่งผู้ช่วยศาสตราจารย์
และ/หรือตำแหน่งรองศาสตราจารย์มาแล้วหรือไม่

ไม่เคยใช้

เคยใช้ (เมื่อปี พ.ศ..... และผลการพิจารณาคูณภาพอยู่ในระดับ.....
ตามเกณฑ์ที่ ก.พ.อ. กำหนด)

๔.๒.๒.๒

ผลงานนี้เคยใช้สำหรับการพิจารณาขอกำหนดตำแหน่งผู้ช่วยศาสตราจารย์
และ/หรือตำแหน่งรองศาสตราจารย์มาแล้วหรือไม่

ไม่เคยใช้

เคยใช้ (เมื่อปี พ.ศ..... และผลการพิจารณาคูณภาพอยู่ในระดับ.....
ตามเกณฑ์ที่ ก.พ.อ. กำหนด)

๔.๒.๒.๓

ผลงานนี้เคยใช้สำหรับการพิจารณาขอกำหนดตำแหน่งผู้ช่วยศาสตราจารย์
และ/หรือตำแหน่งรองศาสตราจารย์มาแล้วหรือไม่

ไม่เคยใช้

เคยใช้ (เมื่อปี พ.ศ..... และผลการพิจารณาคูณภาพอยู่ในระดับ.....
ตามเกณฑ์ที่ ก.พ.อ. กำหนด)

๔.๒.๓ ผลงานการสอน

๔.๒.๓.๑

ผลงานนี้เคยใช้สำหรับการพิจารณาขอกำหนดตำแหน่งผู้ช่วยศาสตราจารย์
และ/หรือตำแหน่งรองศาสตราจารย์มาแล้วหรือไม่

ไม่เคยใช้

เคยใช้ (เมื่อปี พ.ศ..... และผลการพิจารณาคูณภาพอยู่ในระดับ.....
ตามเกณฑ์ที่ ก.พ.อ. กำหนด)

๔.๒.๓.๒

ผลงานนี้เคยใช้สำหรับการพิจารณาขอกำหนดตำแหน่งผู้ช่วยศาสตราจารย์
และ/หรือตำแหน่งรองศาสตราจารย์มาแล้วหรือไม่

ไม่เคยใช้

เคยใช้ (เมื่อปี พ.ศ..... และผลการพิจารณาคุณภาพอยู่ในระดับ.....
ตามเกณฑ์ที่ ก.พ.อ. กำหนด)

๔.๒.๓.๓

ผลงานนี้เคยใช้สำหรับการพิจารณาขอกำหนดตำแหน่งผู้ช่วยศาสตราจารย์
และ/หรือตำแหน่งรองศาสตราจารย์มาแล้วหรือไม่

ไม่เคยใช้

เคยใช้ (เมื่อปี พ.ศ..... และผลการพิจารณาคุณภาพอยู่ในระดับ.....
ตามเกณฑ์ที่ ก.พ.อ. กำหนด)

๔.๒.๔ ผลงานนวัตกรรม

๔.๒.๔.๑

ผลงานนี้เคยใช้สำหรับการพิจารณาขอกำหนดตำแหน่งผู้ช่วยศาสตราจารย์
และ/หรือตำแหน่งรองศาสตราจารย์มาแล้วหรือไม่

ไม่เคยใช้

เคยใช้ (เมื่อปี พ.ศ..... และผลการพิจารณาคุณภาพอยู่ในระดับ.....
ตามเกณฑ์ที่ ก.พ.อ. กำหนด)

๔.๒.๔.๒

ผลงานนี้เคยใช้สำหรับการพิจารณาขอกำหนดตำแหน่งผู้ช่วยศาสตราจารย์
และ/หรือตำแหน่งรองศาสตราจารย์มาแล้วหรือไม่

ไม่เคยใช้

เคยใช้ (เมื่อปี พ.ศ..... และผลการพิจารณาคุณภาพอยู่ในระดับ.....
ตามเกณฑ์ที่ ก.พ.อ. กำหนด)

๔.๒.๔.๓

ผลงานนี้เคยใช้สำหรับการพิจารณาขอกำหนดตำแหน่งผู้ช่วยศาสตราจารย์
และ/หรือตำแหน่งรองศาสตราจารย์มาแล้วหรือไม่

ไม่เคยใช้

เคยใช้ (เมื่อปี พ.ศ..... และผลการพิจารณาคุณภาพอยู่ในระดับ.....
ตามเกณฑ์ที่ ก.พ.อ. กำหนด)

๔.๒.๕ ผลงานศาสนา

๔.๒.๕.๑

ผลงานนี้เคยใช้สำหรับการพิจารณาขอกำหนดตำแหน่งผู้ช่วยศาสตราจารย์
และ/หรือตำแหน่งรองศาสตราจารย์มาแล้วหรือไม่

- ไม่เคยใช้
- เคยใช้ (เมื่อปี พ.ศ..... และผลการพิจารณาคุณภาพอยู่ในระดับ.....
ตามเกณฑ์ที่ ก.พ.อ. กำหนด)

๔.๒.๕.๒

ผลงานนี้เคยใช้สำหรับการพิจารณาขอกำหนดตำแหน่งผู้ช่วยศาสตราจารย์
และ/หรือตำแหน่งรองศาสตราจารย์มาแล้วหรือไม่

- ไม่เคยใช้
- เคยใช้ (เมื่อปี พ.ศ..... และผลการพิจารณาคุณภาพอยู่ในระดับ.....
ตามเกณฑ์ที่ ก.พ.อ. กำหนด)

๔.๒.๕.๓

ผลงานนี้เคยใช้สำหรับการพิจารณาขอกำหนดตำแหน่งผู้ช่วยศาสตราจารย์
และ/หรือตำแหน่งรองศาสตราจารย์มาแล้วหรือไม่

- ไม่เคยใช้
- เคยใช้ (เมื่อปี พ.ศ..... และผลการพิจารณาคุณภาพอยู่ในระดับ.....
ตามเกณฑ์ที่ ก.พ.อ. กำหนด)

ผลงานทางวิชาการทุกประเภท ให้เสนอโดยเขียนตามหลักของการเขียนเอกสารอ้างอิง
อันประกอบด้วยชื่อผู้แต่ง ปี พ.ศ. ชื่อเรื่อง แหล่งพิมพ์ จำนวนหน้า เป็นต้น โดยระบุบทบาทหน้าที่
ของผลงานแต่ละประเภท ตามลักษณะการมีส่วนร่วมในผลงานทางวิชาการตามเอกสารแนบท้าย
ประกาศ ก.พ.อ.

ในกรณีที่เสนอผลงานรับใช้ท้องถิ่นและสังคม ผลงานการสอน และผลงานนวัตกรรม
ซึ่งมีผู้เขียนร่วมหลายคน จะต้องระบุบทบาทหน้าที่ของผู้ร่วมงานทุกคนว่าทำในส่วนไหนอย่างไร
และลงนามรับรองโดยผู้ขอ ผู้ประพันธ์อันดับแรก (first author) และผู้ประพันธ์บรรณกิจ (corresponding
author) เพื่อประกอบการพิจารณาด้วย

ในกรณีที่เสนอผลงานสร้างสรรค์ด้านสุนทรียะ ศิลปะ และผลงานศาสนา ซึ่งมีผู้เขียน
ร่วมหลายคน ให้ผู้เขียนร่วมลงนามรับรองว่ามีส่วนร่วมในผลงานเท่าใดมาเพื่อประกอบการพิจารณาด้วย

๔.๓ ผลงานทางวิชาการเฉพาะด้านที่เสนอเพื่อประกอบการพิจารณาตำแหน่งศาสตราจารย์

๔.๓.๑ ผลงานรับใช้ท้องถิ่นและสังคม

๔.๓.๑.๑

ผลงานนี้เคยใช้สำหรับการพิจารณาขอกำหนดตำแหน่งผู้ช่วยศาสตราจารย์ และ/หรือตำแหน่งรองศาสตราจารย์ และ/หรือตำแหน่งศาสตราจารย์มาแล้วหรือไม่

ไม่เคยใช้

เคยใช้ (เมื่อปี พ.ศ..... และผลการพิจารณาคุณภาพอยู่ในระดับ..... ตามเกณฑ์ที่ ก.พ.อ. กำหนด)

๔.๓.๑.๒

ผลงานนี้เคยใช้สำหรับการพิจารณาขอกำหนดตำแหน่งผู้ช่วยศาสตราจารย์ และ/หรือตำแหน่งรองศาสตราจารย์ และ/หรือตำแหน่งศาสตราจารย์มาแล้วหรือไม่

ไม่เคยใช้

เคยใช้ (เมื่อปี พ.ศ..... และผลการพิจารณาคุณภาพอยู่ในระดับ..... ตามเกณฑ์ที่ ก.พ.อ. กำหนด)

๔.๓.๑.๓

ผลงานนี้เคยใช้สำหรับการพิจารณาขอกำหนดตำแหน่งผู้ช่วยศาสตราจารย์ และ/หรือตำแหน่งรองศาสตราจารย์ และ/หรือตำแหน่งศาสตราจารย์มาแล้วหรือไม่

ไม่เคยใช้

เคยใช้ (เมื่อปี พ.ศ..... และผลการพิจารณาคุณภาพอยู่ในระดับ..... ตามเกณฑ์ที่ ก.พ.อ. กำหนด)

๔.๓.๒ ผลงานสร้างสรรค์ด้านสุนทรียะ ศิลปะ

๔.๓.๒.๑

ผลงานนี้เคยใช้สำหรับการพิจารณาขอกำหนดตำแหน่งผู้ช่วยศาสตราจารย์ และ/หรือตำแหน่งรองศาสตราจารย์ และ/หรือตำแหน่งศาสตราจารย์มาแล้วหรือไม่

ไม่เคยใช้

เคยใช้ (เมื่อปี พ.ศ..... และผลการพิจารณาคุณภาพอยู่ในระดับ..... ตามเกณฑ์ที่ ก.พ.อ. กำหนด)

๔.๓.๒.๒

ผลงานนี้เคยใช้สำหรับการพิจารณาขอกำหนดตำแหน่งผู้ช่วยศาสตราจารย์ และ/หรือตำแหน่งรองศาสตราจารย์ และ/หรือตำแหน่งศาสตราจารย์มาแล้วหรือไม่

ไม่เคยใช้

เคยใช้ (เมื่อปี พ.ศ..... และผลการพิจารณาคุณภาพอยู่ในระดับ..... ตามเกณฑ์ที่ ก.พ.อ. กำหนด)

๔.๓.๒.๓

ผลงานนี้เคยใช้สำหรับการพิจารณาขอกำหนดตำแหน่งผู้ช่วยศาสตราจารย์
และ/หรือตำแหน่งรองศาสตราจารย์ และ/หรือตำแหน่งศาสตราจารย์มาแล้วหรือไม่

ไม่เคยใช้

เคยใช้ (เมื่อปี พ.ศ..... และผลการพิจารณาคุณภาพอยู่ในระดับ.....
ตามเกณฑ์ที่ ก.พ.อ. กำหนด)

๔.๓.๓ ผลงานการสอน

๔.๓.๓.๑

ผลงานนี้เคยใช้สำหรับการพิจารณาขอกำหนดตำแหน่งผู้ช่วยศาสตราจารย์
และ/หรือตำแหน่งรองศาสตราจารย์ และ/หรือตำแหน่งศาสตราจารย์มาแล้วหรือไม่

ไม่เคยใช้

เคยใช้ (เมื่อปี พ.ศ..... และผลการพิจารณาคุณภาพอยู่ในระดับ.....
ตามเกณฑ์ที่ ก.พ.อ. กำหนด)

๔.๓.๓.๒

ผลงานนี้เคยใช้สำหรับการพิจารณาขอกำหนดตำแหน่งผู้ช่วยศาสตราจารย์
และ/หรือตำแหน่งรองศาสตราจารย์ และ/หรือตำแหน่งศาสตราจารย์มาแล้วหรือไม่

ไม่เคยใช้

เคยใช้ (เมื่อปี พ.ศ..... และผลการพิจารณาคุณภาพอยู่ในระดับ.....
ตามเกณฑ์ที่ ก.พ.อ. กำหนด)

๔.๓.๓.๓

ผลงานนี้เคยใช้สำหรับการพิจารณาขอกำหนดตำแหน่งผู้ช่วยศาสตราจารย์
และ/หรือตำแหน่งรองศาสตราจารย์ และ/หรือตำแหน่งศาสตราจารย์มาแล้วหรือไม่

ไม่เคยใช้

เคยใช้ (เมื่อปี พ.ศ..... และผลการพิจารณาคุณภาพอยู่ในระดับ.....
ตามเกณฑ์ที่ ก.พ.อ. กำหนด)

๔.๓.๔ ผลงานนวัตกรรม

๔.๓.๔.๑

ผลงานนี้เคยใช้สำหรับการพิจารณาขอกำหนดตำแหน่งผู้ช่วยศาสตราจารย์
และ/หรือตำแหน่งรองศาสตราจารย์ และ/หรือตำแหน่งศาสตราจารย์มาแล้วหรือไม่

ไม่เคยใช้

เคยใช้ (เมื่อปี พ.ศ..... และผลการพิจารณาคุณภาพอยู่ในระดับ.....
ตามเกณฑ์ที่ ก.พ.อ. กำหนด)

๔.๓.๔.๒

ผลงานนี้เคยใช้สำหรับการพิจารณาขอกำหนดตำแหน่งผู้ช่วยศาสตราจารย์
และ/หรือตำแหน่งรองศาสตราจารย์ และ/หรือตำแหน่งศาสตราจารย์มาแล้วหรือไม่

ไม่เคยใช้

เคยใช้ (เมื่อปี พ.ศ..... และผลการพิจารณาคุณภาพอยู่ในระดับ.....
ตามเกณฑ์ที่ ก.พ.อ. กำหนด)

๔.๓.๔.๓

ผลงานนี้เคยใช้สำหรับการพิจารณาขอกำหนดตำแหน่งผู้ช่วยศาสตราจารย์
และ/หรือตำแหน่งรองศาสตราจารย์ และ/หรือตำแหน่งศาสตราจารย์มาแล้วหรือไม่

ไม่เคยใช้

เคยใช้ (เมื่อปี พ.ศ..... และผลการพิจารณาคุณภาพอยู่ในระดับ.....
ตามเกณฑ์ที่ ก.พ.อ. กำหนด)

๔.๓.๕ ผลงานศาสนา

๔.๓.๕.๑

ผลงานนี้เคยใช้สำหรับการพิจารณาขอกำหนดตำแหน่งผู้ช่วยศาสตราจารย์
และ/หรือตำแหน่งรองศาสตราจารย์ และ/หรือตำแหน่งศาสตราจารย์มาแล้วหรือไม่

ไม่เคยใช้

เคยใช้ (เมื่อปี พ.ศ..... และผลการพิจารณาคุณภาพอยู่ในระดับ.....
ตามเกณฑ์ที่ ก.พ.อ. กำหนด)

๔.๓.๕.๒

ผลงานนี้เคยใช้สำหรับการพิจารณาขอกำหนดตำแหน่งผู้ช่วยศาสตราจารย์
และ/หรือตำแหน่งรองศาสตราจารย์ และ/หรือตำแหน่งศาสตราจารย์มาแล้วหรือไม่

ไม่เคยใช้

เคยใช้ (เมื่อปี พ.ศ..... และผลการพิจารณาคุณภาพอยู่ในระดับ.....
ตามเกณฑ์ที่ ก.พ.อ. กำหนด)

๔.๓.๕.๓

ผลงานนี้เคยใช้สำหรับการพิจารณาขอกำหนดตำแหน่งผู้ช่วยศาสตราจารย์
และ/หรือตำแหน่งรองศาสตราจารย์ และ/หรือตำแหน่งศาสตราจารย์มาแล้วหรือไม่

ไม่เคยใช้

เคยใช้ (เมื่อปี พ.ศ..... และผลการพิจารณาคุณภาพอยู่ในระดับ.....
ตามเกณฑ์ที่ ก.พ.อ. กำหนด)

ผลงานทางวิชาการทุกประเภท ให้เสนอโดยเขียนตามหลักของการเขียนเอกสารอ้างอิง อันประกอบด้วยชื่อผู้แต่ง ปี พ.ศ. ชื่อเรื่อง แหล่งพิมพ์ จำนวนหน้า เป็นต้น โดยระบุบทบาทหน้าที่ของผลงานแต่ละประเภท ตามลักษณะการมีส่วนร่วมในผลงานทางวิชาการตามเอกสารแนบท้าย ประกาศ ก.พ.อ.

ในกรณีที่เสนอผลงานรับใช้ท้องถิ่นและสังคม ผลงานการสอน และผลงานนวัตกรรม ซึ่งมีผู้เขียนร่วมหลายคน จะต้องระบุบทบาทหน้าที่ของผู้ร่วมงานทุกคนว่าทำในส่วนไหนอย่างไร และลงนามรับรองโดยผู้ขอ ผู้ประพันธ์อันดับแรก (first author) และผู้ประพันธ์บรรณกิจ (corresponding author) เพื่อประกอบการพิจารณาด้วย

ในกรณีที่เสนอผลงานสร้างสรรค์ด้านสุนทรียะ ศิลปะ และผลงานศาสนา ซึ่งมีผู้เขียนร่วมหลายคน ให้ผู้เขียนร่วมลงนามรับรองว่ามีส่วนร่วมในผลงานเท่าใดมาเพื่อประกอบการพิจารณาด้วย

ขอรับรองว่าข้อความดังกล่าวข้างต้นเป็นความจริงทุกประการ

ลงชื่อ.....

(.....)

ตำแหน่ง.....ผู้บังคับบัญชาระดับคณบดีหรือเทียบเท่า.....

วันที่.....เดือน.....พ.ศ.

ข้าพเจ้า นาย/นาง/นางสาว..... ตำแหน่ง.....

ยินยอมให้ผู้บังคับบัญชาเสนอแต่งตั้งให้ดำรงตำแหน่งเป็น..... (ตำแหน่ง.....)

โดยวิธี..... ในสาขาวิชา.....

ลงชื่อ.....เจ้าของประวัติ

(.....)

ตำแหน่ง.....

วันที่.....เดือน.....พ.ศ.

ส่วนที่ ๒ แบบประเมินผลการสอน

คณะกรรมการเพื่อประเมินผลการสอน ในการประชุมครั้งที่...../.....เมื่อวันที่.....
ซึ่งได้รับมอบอำนาจจากคณะกรรมการพิจารณาตำแหน่งทางวิชาการ(มหาวิทยาลัย/สถาบัน).....
ได้ประเมินผลการสอนรหัสวิชา.....รายวิชา.....ของ นาย/นาง/นางสาว
.....แล้วเห็นว่า บุคคลดังกล่าวเป็นผู้มีความ....(ชำนาญ/ชำนาญพิเศษ).....
ในการสอน มีคุณภาพ...(อยู่/ไม่อยู่)....ในหลักเกณฑ์และวิธีการตามที่สภาสถาบันกำหนด

ลงชื่อ.....

(.....)

ตำแหน่ง ประธานคณะกรรมการเพื่อประเมินผลการสอน

วันที่.....เดือน.....พ.ศ.

ส่วนที่ ๓ แบบสรุปผลการประเมินผลงานทางวิชาการ

ตอนที่ ๑ การพิจารณาของคณะกรรมการผู้ทรงคุณวุฒิเพื่อทำหน้าที่ประเมินผลงานทางวิชาการและจริยธรรมและจรรยาบรรณทางวิชาการ

คณะกรรมการผู้ทรงคุณวุฒิเพื่อทำหน้าที่ประเมินผลงานทางวิชาการและจริยธรรมและจรรยาบรรณทางวิชาการ (ด้าน.....) โดยวิธี.....ในสาขาวิชา.....ในการประชุมครั้งที่...../..... เมื่อวันที่.....รวม.....ครั้ง ประเมินผลงานทางวิชาการของ นาย/นาง/นางสาว..... ซึ่งขอกำหนดตำแหน่งเป็น..(ผู้ช่วยศาสตราจารย์ /รองศาสตราจารย์ /ศาสตราจารย์)....(ด้าน.....) โดยวิธี.....ในสาขาวิชา.....แล้วเห็นว่า

๑) ผลงานรับใช้ท้องถิ่นและสังคม.....เรื่อง คุณภาพ..(อยู่/ไม่อยู่)..ในเกณฑ์ที่ ก.พ.อ. กำหนด.....เรื่อง ได้แก่

- ๑.๑)..... คุณภาพอยู่ในระดับ.....
๑.๒)..... คุณภาพอยู่ในระดับ.....

๒) ผลงานสร้างสรรค์ด้านสุนทรียะ ศิลปะ.....รายการ คุณภาพ..(อยู่/ไม่อยู่)..ในเกณฑ์ที่ ก.พ.อ.กำหนด.....รายการ ได้แก่

- ๒.๑)..... คุณภาพอยู่ในระดับ.....
๒.๒)..... คุณภาพอยู่ในระดับ.....

๓) ผลงานการสอน.....เรื่อง คุณภาพ..(อยู่/ไม่อยู่)..ในเกณฑ์ที่ ก.พ.อ. กำหนด.....เรื่อง ได้แก่

- ๓.๑)..... คุณภาพอยู่ในระดับ.....
๓.๒)..... คุณภาพอยู่ในระดับ.....

๔) ผลงานนวัตกรรม.....เรื่อง คุณภาพ..(อยู่/ไม่อยู่)..ในเกณฑ์ที่ ก.พ.อ. กำหนด.....เรื่อง ได้แก่

- ๔.๑)..... คุณภาพอยู่ในระดับ.....
๔.๒)..... คุณภาพอยู่ในระดับ.....

๕) ผลงานศาสนา.....เรื่อง คุณภาพ..(อยู่/ไม่อยู่)..ในเกณฑ์ที่ ก.พ.อ. กำหนด.....เรื่อง ได้แก่

- ๕.๑)..... คุณภาพอยู่ในระดับ.....
๕.๒)..... คุณภาพอยู่ในระดับ.....

ผลงานทางวิชาการทุกประเภท ให้เสนอโดยเขียนตามหลักของการเขียนเอกสารอ้างอิง อันประกอบด้วยชื่อผู้แต่ง ปี พ.ศ. ชื่อเรื่อง แหล่งพิมพ์ จำนวนหน้า เป็นต้น โดยระบุบทบาทหน้าที่ของผลงานแต่ละประเภท ตามลักษณะการมีส่วนร่วมในผลงานทางวิชาการตามเอกสารแนบท้าย ประกาศ ก.พ.อ.

ในกรณีที่เสนอผลงานรับใช้ท้องถิ่นและสังคม ผลงานการสอน และผลงานนวัตกรรม ซึ่งมีผู้เขียนร่วมหลายคน จะต้องระบุบทบาทหน้าที่ของผู้ร่วมงานทุกคนว่าทำในส่วนไหนอย่างไร และลงนามรับรองโดยผู้ขอ ผู้ประพันธ์อันดับแรก (first author) และผู้ประพันธ์บรรณกิจ (corresponding author) เพื่อประกอบการพิจารณาด้วย

ในกรณีที่เสนอผลงานสร้างสรรค์ด้านสุนทรียะ ศิลปะ และผลงานศาสนา ซึ่งมีผู้เขียนร่วมหลายคน ให้ผู้เขียนร่วมลงนามรับรองว่ามีส่วนร่วมในผลงานเท่าใดมาเพื่อประกอบการพิจารณาด้วย

สรุปผลการประเมินผลงานทางวิชาการ (ประกอบด้วย: ผลงานมีเนื้อหาเกี่ยวกับเรื่องอะไร ผลที่ได้รับ การนำไปใช้ประโยชน์ และแสดงให้เห็นถึงความเชี่ยวชาญอย่างไร

.....
.....
.....
.....

ลงชื่อ.....

(.....)

ตำแหน่ง ประธานคณะกรรมการผู้ทรงคุณวุฒิ

เพื่อทำหน้าที่ประเมินผลงานทางวิชาการ

และจริยธรรมและจรรยาบรรณทางวิชาการ

วันที่.....เดือน.....พ.ศ.

ตอนที่ ๒ การพิจารณาของคณะกรรมการพิจารณาตำแหน่งทางวิชาการ

กรณีที่คณะกรรมการพิจารณาตำแหน่งทางวิชาการ...(มหาวิทยาลัย/สถาบัน)....
ในการประชุมครั้งที่.....เมื่อวันที่.....พิจารณาผลการประเมินผลงานทางวิชาการของ
นาย/นาง/นางสาว..... ตามที่คณะกรรมการผู้ทรงคุณวุฒิเพื่อทำหน้าที่ประเมินผลงานทาง
วิชาการและจริยธรรมและจรรยาบรรณทางวิชาการเสนอ แล้วเห็นว่า..(ผลงานรับใช้ท้องถิ่นและสังคม/
ผลงานสร้างสรรค์ด้านสุนทรียะ ศิลปะ/ผลงานการสอน/ผลงานนวัตกรรม/ผลงานศาสนา)...คุณภาพ...
(อยู่/ไม่อยู่)..ในเกณฑ์ที่ ก.พ.อ.กำหนด และเป็นผู้มีจริยธรรมและจรรยาบรรณทางวิชาการตามเกณฑ์
ที่ ก.พ.อ.กำหนด จึงเห็น...(สมควร/ไม่สมควร)...ให้กำหนดตำแหน่ง นาย/นาง/นางสาว
..... เป็นตำแหน่ง.....(ผู้ช่วยศาสตราจารย์/รองศาสตราจารย์/ศาสตราจารย์)...
(ตำแหน่ง.....) โดยวิธี.....ในสาขาวิชา.....ได้ตั้งแต่วันที่.....
ซึ่งเป็นวันที่สภาสถาบัน...(ได้รับเรื่อง/ ได้รับผลงานฉบับปรับปรุงสมบูรณ์/ อื่นๆ ระบุ....) และให้นำเสนอ
ที่ประชุมสภาสถาบันอุดมศึกษาพิจารณาให้ความเห็นชอบต่อไป

ลงชื่อ.....

(.....)

ตำแหน่ง ประธาน/ เลขานุการคณะกรรมการพิจารณาตำแหน่งทางวิชาการ

วันที่.....เดือน.....พ.ศ.

ส่วนที่ ๔ มติสภาสถาบันอุดมศึกษา

สภามหาวิทยาลัย/สถาบัน..... ในการประชุมครั้งที่...../..... เมื่อวันที่...
เดือน.....พ.ศ.พิจารณาแล้วมีมติ..... (อนุมัติ/ไม่อนุมัติ)....

๑. ให้แต่งตั้งนาย/นาง/นางสาว.....ให้ดำรงตำแหน่ง (ผู้ช่วยศาสตราจารย์/
รองศาสตราจารย์/ ศาสตราจารย์) (ด้าน.....) โดยวิธี.....ในสาขาวิชา.....
ได้ตั้งแต่วันที่..... ซึ่งเป็นวันที่สภาสถาบัน...(ได้รับเรื่อง/ ได้รับผลงานฉบับปรับปรุงสมบูรณ์/
อื่นๆ ระบุ....)

๒. สำหรับตำแหน่งผู้ช่วยศาสตราจารย์ และรองศาสตราจารย์ ให้อธิการบดีออกคำสั่งแต่งตั้ง
บุคคลดังกล่าวในข้อ ๑ และแจ้งให้ ก.พ.อ. ทราบภายในสามสิบวันนับแต่วันที่ออกคำสั่งแต่งตั้ง พร้อมส่งสำเนา
คำสั่งแต่งตั้งคณะกรรมการผู้ทรงคุณวุฒิเพื่อทำหน้าที่ประเมินผลงานทางวิชาการและจริยธรรมและจรรยาบรรณ
ทางวิชาการ แบบคำขอ (แบบ ก.พ.อ. ๐๗) ผลงานทางวิชาการ สำเนารายงานการประชุมคณะกรรมการ
พิจารณาตำแหน่งทางวิชาการ สำเนารายงานการประชุมสภาสถาบันอุดมศึกษา พร้อมเอกสารหลักฐาน
ประกอบการพิจารณา กำหนดตำแหน่งทางวิชาการตามที่ ก.พ.อ. กำหนด

สำหรับตำแหน่งศาสตราจารย์ ให้เสนอ ก.พ.อ. ให้ความเห็นเพื่อเสนอรัฐมนตรี
เพื่อนำเสนอนายกรัฐมนตรีนำความกราบบังคมทูลเพื่อทรงพระกรุณาโปรดเกล้าฯ แต่งตั้ง
นาย/นาง/นางสาว.....ให้ดำรงตำแหน่งศาสตราจารย์ (ด้าน.....)
โดยวิธี.....ในสาขาวิชา..... ได้ตั้งแต่วันที่..... ซึ่งเป็นวันที่สภาสถาบัน...
(ได้รับเรื่อง/ ได้รับผลงานฉบับปรับปรุงสมบูรณ์/ อื่นๆ ระบุ....) พร้อมส่งสำเนาคำสั่งแต่งตั้งคณะกรรมการ
ผู้ทรงคุณวุฒิเพื่อทำหน้าที่ประเมินผลงานทางวิชาการและจริยธรรมและจรรยาบรรณทางวิชาการ แบบคำขอ
(แบบ ก.พ.อ. ๐๗) ผลงานทางวิชาการ สำเนารายงานการประชุมคณะกรรมการพิจารณาตำแหน่ง
ทางวิชาการ สำเนารายงานการประชุมสภาสถาบันอุดมศึกษา พร้อมเอกสารหลักฐานประกอบ
การพิจารณา กำหนดตำแหน่งทางวิชาการตามที่ ก.พ.อ. กำหนด

ลงชื่อ.....

(.....)

ตำแหน่ง นายกสภาสถาบัน/เลขาธิการสภาสถาบัน

วันที่.....เดือน.....พ.ศ.

เอกสารแนบท้ายประกาศ ก.พ.อ.

เรื่อง หลักเกณฑ์และวิธีการพิจารณาแต่งตั้งบุคคลให้ดำรงตำแหน่งผู้ช่วยศาสตราจารย์ รองศาสตราจารย์ และศาสตราจารย์ พ.ศ. ๒๕๖๔

๓. ลักษณะการมีส่วนร่วมในผลงานทางวิชาการทั่วไป

๓.๑ ผลงานทางวิชาการที่เสนอเพื่อประกอบการพิจารณาต้องเป็นงานที่ผู้ขอต้องเป็นผู้ประพันธ์
อันดับแรก (first author) หรือผู้มีส่วนสำคัญทางปัญญา (essentially intellectual contributor) หรือ
ผู้ประพันธ์บรรณกิจ (corresponding author)

ผู้ประพันธ์อันดับแรก (first author) หมายถึง ผู้ที่มีชื่อในผลงานวิชาการเป็นชื่อแรก
รับผิดชอบการทำผลงานวิชาการ และเขียนต้นฉบับ (manuscript) ขึ้นนั้นด้วยตนเอง

ผู้มีส่วนสำคัญทางปัญญา (essentially intellectual contributor) หมายถึง บุคคลที่มีบทบาท
มีส่วนสำคัญทางปัญญา (essentially intellectual contribution) ด้วยความเชี่ยวชาญเฉพาะในสาขาวิชา
ของตนเอง และความรับผิดชอบสำคัญในการออกแบบการวิจัย (research design) หรือการออกแบบงาน
วิชาการนั้นๆ รวมทั้งวิเคราะห์ข้อมูล (data analysis) สรุปผลและให้ข้อเสนอแนะ

ผู้ประพันธ์บรรณกิจ (corresponding author) หมายถึง บุคคลที่มีบทบาทและ
ความรับผิดชอบในการเผยแพร่ผลงานวิจัย หรือผลงานทางวิชาการ ให้เกิดการถ่ายทอดเป็นเรื่องราว
แสดงให้เห็นถึงคุณค่าทางวิชาการที่ประกอบด้วย การแสดงข้อมูล หลักฐาน ข้อคิดเห็น และประสบการณ์
รวมทั้งทำหน้าที่รับผิดชอบติดต่อกับบรรณาธิการ

๓.๒ ถ้าเป็นงานที่ผู้ขอมีส่วนร่วมในผลงานทางวิชาการ ต้องมีลักษณะดังนี้

๓.๒.๑. กรณีงานวิจัยผู้ขอจะต้องเป็นผู้ประพันธ์อันดับแรก (first author) หรือผู้มีส่วนสำคัญ
ทางปัญญา (essentially intellectual contributor) หรือผู้ประพันธ์บรรณกิจ (corresponding author)
ในเรื่องนั้น

๓.๒.๒. กรณีผลงานทางวิชาการกลุ่มอื่นที่มีชิ้นงานวิจัย ผู้ขอจะต้องเป็นผู้ประพันธ์อันดับแรก
(first author) หรือผู้มีส่วนสำคัญทางปัญญา (essentially intellectual contributor) ในเรื่องนั้น

๓.๓ ผู้ขอกำหนดตำแหน่งจะต้องยื่นแบบแสดงหลักฐานการมีส่วนร่วมในผลงานทางวิชาการ
สำหรับผลงานทางวิชาการทุกผลงาน

๓.๔ การลงนามรับรองการมีส่วนร่วมในผลงานทางวิชาการ ต้องมีการลงนามโดยผู้ขอ
ผู้ประพันธ์อันดับแรก (first author) และผู้ประพันธ์บรรณกิจ (corresponding author) เพื่อรับรอง
บทบาทหน้าที่ การปฏิบัติงาน และความรับผิดชอบในการสร้างสรรค์ผลงานของผู้ร่วมงานทุกคน
ว่าทำในส่วนไหนอย่างไร

การลงนามรับรองการมีส่วนร่วมในผลงานแต่ละเรื่อง เมื่อได้ลงนามรับรองแล้วจะเปลี่ยนแปลงไม่ได้

หากตรวจสอบพบภายหลังว่าผู้ขอกำหนดตำแหน่งระบุการมีส่วนร่วมไม่ตรงกับความเป็นจริง
จะถือว่าการกระทำของผู้นั้นเข้าข่ายผิดจริยธรรมไม่เหมาะสมที่จะได้รับการพิจารณาแต่งตั้งให้ดำรงตำแหน่ง
ทางวิชาการ โดยให้สถาบันอุดมศึกษาสอบหาข้อเท็จจริงและดำเนินการทางวินัยต่อไป

๓.๕ กรณีเสนอผลงานรับใช้ท้องถิ่นและสังคม ซึ่งมีการดำเนินงานเป็นหมู่คณะ หรือเป็นงานที่มีการบูรณาการหลายสาขาวิชา ผู้ขอต้องมีบทบาทในขั้นตอนการทำงานในสาขาวิชาที่เสนอข้อกำหนดตำแหน่ง อย่างน้อย ๓ ขั้นตอน ดังนี้

ก. การวิเคราะห์สถานการณ์ก่อนเริ่มกิจกรรมรับใช้ท้องถิ่นและสังคม

ข. การออกแบบหรือพัฒนาชิ้นงานหรือแนวคิดหรือกิจกรรม

ค. การประเมินผลลัพธ์และสรุปแนวทางในการนำไปขยายผลหรือปรับปรุง

ให้ผู้ขอระบุบทบาทหน้าที่ การปฏิบัติงานและความรับผิดชอบในผลงานนั้นของผู้ร่วมโครงการทุกคนและบทบาทหน้าที่หลักของผู้ขอ โดยให้ผู้ที่ทำหน้าที่หลักในแต่ละโครงการลงนามรับรอง

๓.๖ กรณีงานวิจัยที่เผยแพร่อันเป็นผลมาจากวิทยานิพนธ์ของนักศึกษาที่ผู้ขอทำหน้าที่เป็นอาจารย์ที่ปรึกษา ผู้ขอต้องเป็นผู้ริเริ่ม กำกับดูแล และมีบทบาทสำคัญในการวิเคราะห์และสังเคราะห์ผลการวิจัยนั้น

เอกสารแนบท้ายประกาศ ก.พ.อ.
เรื่องหลักเกณฑ์และวิธีการพิจารณาแต่งตั้งบุคคลให้ดำรงตำแหน่งผู้ช่วยศาสตราจารย์
รองศาสตราจารย์ และศาสตราจารย์ พ.ศ. ๒๕๖๔

แบบแสดงหลักฐานการมีส่วนร่วมในผลงานทางวิชาการทั่วไป

ก. ชื่อผลงาน

ข. สถานะผู้ขอในผลงาน

- ผู้ประพันธ์อันดับแรก (first author)
 ผู้มีส่วนสำคัญทางปัญญา (essentially intellectual contributor)
 ผู้ประพันธ์บรรณกิจ (corresponding author)

ค. ประเภทของผลงาน

กลุ่มที่ ๑ งานวิจัย

กลุ่มที่ ๒ ผลงานทางวิชาการในลักษณะอื่น

- | | |
|--|---|
| <input type="checkbox"/> ผลงานวิชาการเพื่ออุตสาหกรรม | <input type="checkbox"/> กรณีศึกษา (Case Study) |
| <input type="checkbox"/> ผลงานวิชาการเพื่อพัฒนาการเรียนการสอนและการเรียนรู้ | <input type="checkbox"/> งานแปล |
| <input type="checkbox"/> ผลงานวิชาการเพื่อพัฒนานโยบายสาธารณะ | <input type="checkbox"/> สิทธิบัตร |
| <input type="checkbox"/> ผลงานสร้างสรรค์ด้านวิทยาศาสตร์และเทคโนโลยี | <input type="checkbox"/> ซอฟต์แวร์ |
| <input type="checkbox"/> พจนานุกรม สารานุกรม นามานุกรม และงานวิชาการในลักษณะเดียวกัน | |
| <input type="checkbox"/> ผลงานสร้างสรรค์ด้านสุนทรียะ ศิลปะ | <input type="checkbox"/> ผลงานนวัตกรรม |
| <input type="checkbox"/> ผลงานรับใช้ท้องถิ่นและสังคม | |

กลุ่มที่ ๓ ตำรา

- หนังสือ
 บทความทางวิชาการ

ส่วนที่ ๑ รายละเอียดของการมีส่วนร่วม

ผู้ขอกำหนดตำแหน่งต้องกรอรายละเอียดให้ครบถ้วน (เนื่องจากไม่มีการแบ่งส่วนร่วมในผลงานทางวิชาการ ดังนั้นบทบาทหน้าที่ความรับผิดชอบตามที่ผู้ขอระบุจะมีผลต่อการพิจารณาผลงานทางวิชาการ)

รายละเอียดการมีส่วนร่วม	บทบาทและหน้าที่ความรับผิดชอบ
ก. ความคิดริเริ่ม (idea) และ สมมุติฐาน	
ข. การปฏิบัติการวิจัย การมีส่วนร่วมในการออกแบบ การทดลอง การทดสอบ เครื่องมือวัด วิธีการเก็บข้อมูล และ criteria	
ค. การจัดเก็บข้อมูล การวิเคราะห์ข้อมูล การแปลผล	
ง. การวิพากษ์วิจารณ์ผล การแสดง การเปรียบเทียบกับข้อสรุปหรือองค์ความรู้หรือทฤษฎีเดิม	
จ. การมีส่วนร่วมในการเขียน manuscript ผลงานสร้างสรรค์ นวัตกรรม สิ่งประดิษฐ์ เป็นต้น	
ฉ. การให้การสนับสนุน specimens, study cohort, โลจิสติกส์ ทุนวิจัย (โปรดระบุแหล่งทุน เงินทุน และปีที่ได้รับ) เครื่องมือ ห้องปฏิบัติการ ครุภัณฑ์	
ช. อื่นๆ	

ส่วนที่ ๒ รายละเอียดของการนำผลงานไปแสดง การถ่ายทอดเทคโนโลยี หรือการถ่ายทอดองค์ความรู้
ต้องแนบเอกสารหลักฐานเพื่อประกอบการพิจารณา

ก. ตีพิมพ์ในวารสาร journal Impact factor จำนวนครั้งของการอ้างอิง (ฐานข้อมูล)

ข. สิทธิบัตร ประเภท ปีที่ได้รับการจด จดแบบ ครอบคลุมประเทศ

ค. ถ้าเป็น technical report หรือ รายงานวิจัย ผู้ใช้งานคือใคร

ง. การเผยแพร่ผลงานวิจัยได้รับการนำเสนอแบบโปสเตอร์ หรือ oral presentation (โปรตระบรู session เช่น plenary, symposium หรือ oral session) หรือสื่อบัตร ในการประชุมหรือการจัดแสดง หรือจัดนิทรรศการ (ชื่อ สถานที่จัดประชุม หรือจัดแสดง หรือจัดนิทรรศการ และประเทศ) หรือในกรณีที่เป็นหนังสือ (โปรตระบรู ชื่อสำนักพิมพ์ ปีที่ตีพิมพ์)

จ. ประวัติการได้รับทุนวิจัยโครงการที่เกี่ยวข้องกับผลงานชิ้นนี้

ฉ. หากงานวิจัย ได้รับการถ่ายทอดเทคโนโลยี ผู้วิจัยได้รับค่าธรรมเนียมใบอนุญาต (Licensing Fees) รวมเท่าใด (โปรตแสดงหลักฐานสัญญา)

ลงชื่อ

(.....)

ผู้ขอกำหนดตำแหน่ง

ลงชื่อ

(.....)

ผู้ประพันธ์อันดับแรก (First author)

ลงชื่อ

(.....)

ผู้ประพันธ์บรรณกิจ (Corresponding author)

เอกสารแนบท้ายประกาศ ก.พ.อ.

เรื่อง หลักเกณฑ์และวิธีการพิจารณาแต่งตั้งบุคคลให้ดำรงตำแหน่งผู้ช่วยศาสตราจารย์ รองศาสตราจารย์ และศาสตราจารย์ พ.ศ. ๒๕๖๔

๔. ลักษณะการมีส่วนร่วมในผลงานทางวิชาการเฉพาะด้าน

๔.๑ ผลงานรับใช้ท้องถิ่นและสังคม ผลงานการสอน และผลงานนวัตกรรม ให้ใช้ลักษณะการมีส่วนร่วม และแบบแสดงหลักฐานการมีส่วนร่วมในผลงานทางวิชาการ ตามข้อ ๓

๔.๒ ผลงานสร้างสรรค์ด้านสุนทรียะ ศิลปะ และผลงานศาสนา ผู้ขอต้องเป็นผู้ดำเนินการหลัก และมีส่วนร่วมในผลงานทางวิชาการตามหลักเกณฑ์ที่ ก.พ.อ. กำหนด

ผู้ดำเนินการหลัก (main author) หมายถึง บุคคลซึ่งมีบทบาทและความรับผิดชอบสำคัญ ในการออกแบบงานวิชาการนั้น กำหนดโครงสร้างเนื้อหาสาระสำคัญของงาน และควบคุมการดำเนินการ หรือในกรณีผลงานสร้างสรรค์ด้านสุนทรียะ ศิลปะ ให้หมายความรวมถึงผู้ลงมือดำเนินการด้วยตนเองด้วย

๔.๓ การลงนามรับรองการมีส่วนร่วมในผลงานทางวิชาการ หากมีการเสนอผลงานทางวิชาการ ที่มีผู้ร่วมงานหลายคนจะต้องให้ผู้ร่วมงานทุกคนลงนามรับรองว่า แต่ละคนมีส่วนร่วมในผลงานเรื่องนั้น ร้อยละเท่าใด รวมทั้งระบุบทบาทหน้าที่และความรับผิดชอบในผลงานนั้น ทั้งนี้ หากไม่สามารถติดต่อ ผู้ร่วมงานให้ลงนามรับรองได้ครบทุกคนให้ดำเนินการดังนี้

(๑) ในกรณีที่ไม่สามารถติดต่อผู้ร่วมงานทุกคนให้ลงนามรับรองได้ ให้ระบุจำนวนผู้ร่วมงาน ทุกคน และให้ถือว่าผู้ร่วมงานทุกคนมีส่วนร่วมในผลงานทางวิชาการเท่าเทียมกัน

(๒) ในกรณีที่ผู้ร่วมงานบางคนไม่สามารถลงนามรับรองการมีส่วนร่วมในผลงานทางวิชาการ ได้ให้มีการลงนามรับรองโดยหัวหน้าภาควิชาหรือคณบดี และผู้ขอเป็นอย่างน้อย พร้อมทั้งชี้แจงเหตุผล ความจำเป็นที่ผู้นั้นไม่สามารถลงนามได้ หรือเหตุผลที่ไม่สามารถระบุการมีส่วนร่วมของผู้นั้นให้ชัดเจน เพื่อประกอบการพิจารณาด้วย ทั้งนี้ ให้คณะกรรมการผู้ทรงคุณวุฒิเพื่อทำหน้าที่ประเมินผลงานทางวิชาการ และจริยธรรมและจรรยาบรรณทางวิชาการเป็นผู้พิจารณาเหตุผลความจำเป็นดังกล่าว

การลงนามรับรองการมีส่วนร่วมในผลงานแต่ละเรื่อง เมื่อได้ลงนามรับรองแล้วจะเปลี่ยนแปลง ไม่ได้

หากตรวจสอบพบภายหลังว่าผู้ขอกำหนดตำแหน่งระบุการมีส่วนร่วมไม่ตรงกับความเป็นจริง จะถือว่าการกระทำของผู้นั้นเข้าข่ายผิดจริยธรรมไม่เหมาะสมที่จะได้รับการพิจารณาแต่งตั้งให้ดำรงตำแหน่ง ทางวิชาการ โดยให้สถาบันอุดมศึกษาสอบหาข้อเท็จจริงและดำเนินการทางวินัยต่อไป

เอกสารแนบท้ายประกาศ ก.พ.อ.
เรื่องหลักเกณฑ์และวิธีการพิจารณาแต่งตั้งบุคคลให้ดำรงตำแหน่งผู้ช่วยศาสตราจารย์
รองศาสตราจารย์ และศาสตราจารย์ พ.ศ. ๒๕๖๔

แบบแสดงหลักฐานการมีส่วนร่วมในผลงานทางวิชาการเฉพาะด้าน (แบบร้อยละ)

ผลงานทางวิชาการเฉพาะด้าน

ผลงานสร้างสรรค์ด้านสุนทรียะ ศิลปะ

ผลงานศาสนา

เรื่อง.....

ผู้ร่วมงานจำนวน.....คน แต่ละคนมีส่วนร่วมดังนี้ :

(๑) ชื่อผู้ร่วมงาน	(๒) ปริมาณงานร้อยละ	(๓) รายละเอียดบทบาทและหน้าที่ ความรับผิดชอบ

ลงชื่อ

(.....)

ลงชื่อ

(.....)

ลงชื่อ

(.....)

ลงชื่อ

(.....)

เอกสารแนบท้ายประกาศ ก.พ.อ.

เรื่องหลักเกณฑ์และวิธีการพิจารณาแต่งตั้งบุคคลให้ดำรงตำแหน่งผู้ช่วยศาสตราจารย์ รองศาสตราจารย์ และศาสตราจารย์ พ.ศ. ๒๕๖๔

๕. แนวทางการประเมินผลการสอน

หลักเกณฑ์

ให้คณะกรรมการพิจารณาดำเนินการทางวิชาการประเมินผลการสอนว่าผู้ขอมีความสามารถในการสอนให้บรรลุวัตถุประสงค์ของวิชาที่สอน ตามความเหมาะสมกับลักษณะวิชา ที่สอนโดยใช้แนวทางในการประเมินตามความเหมาะสม ดังต่อไปนี้

๑. มีการวางแผนการสอนอย่างเป็นระบบ โดยกำหนดจุดมุ่งหมายของการสอนให้ชัดเจน และคัดเลือกการเรียนการสอนให้เหมาะสม เพื่อให้ผลลัพธ์การสอนเป็นไปตามจุดมุ่งหมายที่วางไว้ โดยเสนอเอกสารหลักฐานที่สามารถประเมินได้ในทุกหัวข้อที่ผู้ขอเป็นผู้สอน (คำนิยามรูปแบบการเผยแพร่ และลักษณะคุณภาพดังตารางแนบท้าย) ซึ่งมีการอ้างอิงแหล่งที่มา อย่างถูกต้องตามหลักวิชาการ และกฎหมาย

๒. มีความสามารถในการใช้เทคนิควิธีสอนประกอบกับสื่อการสอนที่ทันสมัยต่างๆ เพื่อให้ผู้เรียนเกิดความสนใจและติดตามการสอนตลอดเวลา เช่น ใช้ภาษาที่เข้าใจง่าย ยกตัวอย่างประกอบ สอดแทรกประสบการณ์จริง ใช้คำถามเพื่อให้ผู้เรียนคิดและตอบคำถามให้เข้าใจได้ชัดเจน หรือใช้สื่อปฏิสัมพันธ์แบบดิจิทัล (digital interactive media)

๓. มีความสามารถที่จะสอนให้ผู้เรียนสามารถแสวงหาความรู้และพัฒนาองค์ความรู้ได้ด้วยตนเอง ด้วยความมีวิจรรย์ญาณ รู้ว่าแหล่งความรู้ใดที่ควรเชื่อถือ สามารถเป็นผู้เรียนรู้อย่างต่อเนื่องตลอดชีวิต (lifelong learner)

๔. มีความสามารถสอนให้ผู้เรียนรู้จักคิดวิเคราะห์และสังเคราะห์ความรู้อย่างมีเหตุผลในวิชาที่สอน

๕. มีความสามารถให้ผู้เรียนมองเห็นความสัมพันธ์ของวิชาที่เรียนกับวิชาอื่นที่เกี่ยวข้อง

๖. มีความสามารถจัดให้ผู้เรียนแสดงความคิดเห็นและแลกเปลี่ยนประสบการณ์ตามความเหมาะสม

๗. มีความสามารถในการใช้สื่อการสอน อุปกรณ์ และสื่อปฏิสัมพันธ์แบบดิจิทัล (digital interactive media) ที่ทันสมัยและเหมาะสมเป็นอย่างดี สามารถจำลองสถานการณ์สมมติเพื่อให้ผู้เรียนเข้าร่วมอย่างกระตือรือร้น

๘. มีความสามารถที่จะสอดแทรกเทคนิคการมีปฏิสัมพันธ์ การร่วมงาน (interpersonal skill) ความสามารถในการแสดงออก การแก้ปัญหา การปรับ (adaptability) และรับความคิดเห็น

๙. มีความสามารถในการประเมินความรู้ความเข้าใจของผู้เรียนในวิชาที่สอน

กรณีที่สภาสถาบันอุดมศึกษาพิจารณาเห็นว่า สถาบันอุดมศึกษามีระบบการประเมินผลการสอนของคณาจารย์ประจำปีที่ครอบคลุมประเด็นต่างๆ ตามที่กำหนดไว้ข้างต้นอย่างเป็นรูปธรรม ที่เที่ยงตรง และเชื่อถือได้ คณะกรรมการอาจให้ใช้ระบบการประเมินผลการสอนดังกล่าวนั้นแทนแนวทางการประเมินผลการสอนตามที่ ก.พ.อ. กำหนดได้ นอกจากนี้คณะกรรมการอาจกำหนดแนวทางในการประเมินเพิ่มเติมขึ้นอีกก็ได้ โดยจัดทำเป็นประกาศให้เป็นที่ทราบทั่วกันก่อนการประเมิน

วิธีการ

๑. ให้ผู้บังคับบัญชาชั้นต้น (หัวหน้าสาขาวิชา/หัวหน้าภาควิชา/คณบดี) ประเมินผลการสอนในชั้นต้นว่าผู้ขอมีผลการสอนอยู่ในเกณฑ์ที่กำหนดไว้หรือไม่

๒. ให้คณะกรรมการพิจารณาตำแหน่งทางวิชาการประเมินผลการสอนของผู้ขอว่าอยู่ในเกณฑ์ที่กำหนดไว้หรือไม่ ทั้งนี้ อาจแต่งตั้งคณะกรรมการเพื่อประเมินผลการสอนได้ตามความเหมาะสม

ตัวอย่างเอกสารหลักฐานที่ใช้ในการประเมินผลการสอน

	แบบที่ ๑
นิยาม	ผลงานทางวิชาการที่เป็นเอกสารที่ใช้ประกอบในการประเมินผลการสอนวิชาใดวิชาหนึ่งตามหลักสูตรของสถาบันอุดมศึกษาที่สะท้อนให้เห็นเนื้อหาวิชาและวิธีการสอนอย่างเป็นระบบจัดเป็นเครื่องมือสำคัญของผู้สอนในการใช้ประกอบการสอน
รูปแบบ	เป็นเอกสารหรือสื่ออื่น ๆ ที่เกี่ยวข้องกับวิชาที่ตนสอน ประกอบด้วยแผนการสอน หัวข้อบรรยาย (มีรายละเอียดประกอบพอสมควร) และอาจมีสิ่งต่าง ๆ ดังต่อไปนี้เพิ่มขึ้นอีกก็ได้ เช่น รายชื่อบทความหรือหนังสืออ่านประกอบ บทเรียบเรียงคัดย่อเอกสารที่เกี่ยวข้อง แผนภูมิ (chart) แถบเสียง (tape) ภาพเคลื่อนไหว (video) ภาพเลื่อน (slide) สื่อการสอนออนไลน์ หรือสื่อปฏิสัมพันธ์แบบดิจิทัลอื่น ๆ ซึ่งมีการอ้างอิงแหล่งที่มาอย่างถูกต้องตามกฎหมาย
การเผยแพร่	อาจเป็นเอกสารที่จัดทำเป็นรูปเล่มหรือถ่ายสำเนาเย็บเล่มหรือเป็นสื่ออื่น ๆ อาทิ ซีดีรอม ที่ได้ใช้ประกอบการสอนวิชาใดวิชาหนึ่งในหลักสูตรของสถาบันอุดมศึกษามาแล้ว
ลักษณะคุณภาพ	อยู่ในดุลยพินิจของสภาสถาบันอุดมศึกษาที่จะกำหนดเป็นข้อบังคับ

ตัวอย่างเอกสารหลักฐานที่ใช้ในการประเมินผลการสอน (ต่อ)

	แบบที่ ๒
นิยาม	ผลงานทางวิชาการที่ใช้สอนวิชาใดวิชาหนึ่งตามหลักสูตรของสถาบันอุดมศึกษาที่สะท้อนให้เห็นเนื้อหาวิชาที่สอนและวิธีการสอนอย่างเป็นระบบ โดยอาจพัฒนาขึ้นจากเอกสารประกอบการสอนจนมีความสมบูรณ์กว่าเอกสารประกอบการสอน จัดเป็นเครื่องมือสำคัญของผู้เรียนที่นำไปศึกษาด้วยตนเองหรือเพิ่มเติมขึ้นจากการเรียนในวิชานั้น ๆ
รูปแบบ	เป็นเอกสารรูปเล่มหรือสื่ออื่น ๆ ที่เกี่ยวข้องกับวิชาที่ตนสอน ประกอบด้วย แผนการสอน หัวข้อบรรยาย (มีรายละเอียดประกอบพอสมควร) และมีสิ่งต่าง ๆ ดังต่อไปนี้เพิ่มขึ้น เช่น รายชื่อบทความหรือหนังสืออ่านประกอบบทเรียบเรียงคัดย่อเอกสารที่เกี่ยวข้อง แผนภูมิ (chart) แถบเสียง (tape) ภาพเคลื่อนไหว (video) ภาพเลื่อน (slide) สื่อออนไลน์ สื่อปฏิสัมพันธ์แบบดิจิทัล ตัวอย่างหรือกรณีศึกษาที่ใช้ประกอบการอธิบายภาพ แบบฝึกปฏิบัติ รวมทั้งการอ้างอิงเพื่อขยายความที่มาจากสาระและข้อมูล และบรรณานุกรมที่ทันสมัยและถูกต้องตามกฎหมาย
การเผยแพร่	ต้องได้รับการจัดทำเป็นรูปเล่มด้วยการพิมพ์ หรือถ่ายสำเนาเย็บเล่มหรือสื่ออื่น ๆ ที่แสดงหลักฐานว่าได้เผยแพร่โดยใช้เป็น “คำสอน” ให้แก่ผู้เรียนในวิชานั้น ๆ มาแล้ว
ลักษณะคุณภาพ	อยู่ในดุลยพินิจของสภาสถาบันอุดมศึกษาที่จะกำหนดเป็นข้อบังคับ

เอกสารแนบท้ายประกาศ ก.พ.อ.
เรื่องหลักเกณฑ์และวิธีการพิจารณาแต่งตั้งบุคคลให้ดำรงตำแหน่งผู้ช่วยศาสตราจารย์
รองศาสตราจารย์ และศาสตราจารย์ พ.ศ. ๒๕๖๔

๖. แนวทางการประเมินผลงานทางวิชาการของผู้ทรงคุณวุฒิ

การประเมินผลงานทางวิชาการของผู้ทรงคุณวุฒิต้องดำเนินการให้เป็นไปตามหลักเกณฑ์วิธีการ และมาตรฐานจรรยาบรรณและจรรยาบรรณสำหรับผู้ทรงคุณวุฒิเพื่อทำหน้าที่ประเมินผลงานทางวิชาการและจรรยาบรรณและจรรยาบรรณทางวิชาการของสถาบันอุดมศึกษาที่ ก.พ.อ. กำหนด รวมทั้งควรคำนึงถึงองค์ประกอบอื่น ๆ เพื่อประกอบการพิจารณาตัดสิน ดังนี้

๑. ผลงานทางวิชาการต้องได้รับการเผยแพร่ในวงวิชาการอย่างกว้างขวาง และสามารถสืบค้น (visibility) และเข้าถึง (availability) ผลงานทางวิชาการได้
๒. ควรคำนึงถึง Journal ranking ของวารสารที่เผยแพร่ผลงานทางวิชาการด้วย ตัวอย่างเช่น ผลงานที่ดีพิมพ์ในวารสารที่อยู่ใน Quartiles1 ของ Science Journal Ranking (SJR) ส่วนใหญ่จะเป็นผลงานที่มีคุณภาพ
๓. ควรคำนึงถึงจำนวนครั้งในการอ้างอิงของผลงานทางวิชาการ โดยเฉพาะการอ้างอิงจากต่างประเทศ
๔. impact factor (จากฐานข้อมูล Scopus) ของวารสารที่เผยแพร่ผลงานทางวิชาการสามารถสะท้อนถึงคุณภาพของผลงานทางวิชาการได้
๕. ประโยชน์ของผลงานทางวิชาการ ที่สามารถสร้างผลกระทบได้ในระดับใดต่อวงวิชาการระดับนานาชาติ หรือ สร้างผลกระทบในด้านเศรษฐกิจและสังคมของประเทศ
๖. จริยธรรมในการทำวิจัย หรือ research misconduct เช่น falsification, fabrication และ plagiarism
๗. การได้รับรางวัลระดับชาติและระดับนานาชาติของผลงานทางวิชาการ

ประเภทของผลงานทางวิชาการ
ตามเอกสารแนบท้ายประกาศ ก.พ.อ.

กลุ่ม ๑ งานวิจัย

กลุ่ม ๒ ผลงานทางวิชาการในลักษณะอื่น

- ๒.๑ ผลงานวิชาการเพื่ออุตสาหกรรม
- ๒.๒ ผลงานวิชาการเพื่อพัฒนาการเรียนการสอนและการเรียนรู้
- ๒.๓ ผลงานวิชาการเพื่อพัฒนานโยบายสาธารณะ
- ๒.๔ กรณีศึกษา (case study)
- ๒.๕ งานแปล
- ๒.๖ พจนานุกรม สารานุกรม นามานุกรม และงานวิชาการอื่นในลักษณะเดียวกัน
- ๒.๗ ผลงานสร้างสรรค์ด้านวิทยาศาสตร์และเทคโนโลยี
- ๒.๘ ผลงานสร้างสรรค์ด้านสุนทรียะ ศิลปะ (ให้ใช้คำจำกัดความตาม ๗.๔.๒)
- ๒.๙ สิทธิบัตร
- ๒.๑๐ ซอฟต์แวร์
- ๒.๑๑ ผลงานรับใช้ท้องถิ่นและสังคม (ให้ใช้คำจำกัดความตาม ๗.๔.๑)
- ๒.๑๒ ผลงานนวัตกรรม (ให้ใช้คำจำกัดความตาม ๗.๔.๔)

กลุ่ม ๓ ๓.๑ ตำรา

- ๓.๒ หนังสือ
- ๓.๓ บทความทางวิชาการ

กลุ่ม ๔ ๔.๑ ผลงานรับใช้ท้องถิ่นและสังคม

- ๔.๒ ผลงานสร้างสรรค์ด้านสุนทรียะ ศิลปะ
- ๔.๓ ผลงานการสอน
- ๔.๔ ผลงานนวัตกรรม
- ๔.๕ ผลงานศาสนา

เอกสารแนบท้ายประกาศ ก.พ.อ.

เรื่องหลักเกณฑ์และวิธีการพิจารณาแต่งตั้งบุคคลให้ดำรงตำแหน่งผู้ช่วยศาสตราจารย์
รองศาสตราจารย์ และศาสตราจารย์ พ.ศ. ๒๕๖๔

๗. คำจำกัดความ รูปแบบ การเผยแพร่ และลักษณะคุณภาพของผลงานทางวิชาการ

ผลงานวิชาการสำหรับการเสนอขอตำแหน่งทางวิชาการ สามารถจำแนกได้ ๔ กลุ่ม ดังนี้

๗.๑ งานวิจัย

๗.๑ งานวิจัย	
นิยาม	ผลงานวิชาการที่เป็นงานศึกษาหรืองานค้นคว้าอย่างมีระบบ ด้วยวิธีวิทยาการวิจัยที่เป็นที่ยอมรับในสาขาวิชานั้น ๆ และมีที่มาและวัตถุประสงค์ที่ชัดเจน เพื่อให้ได้มาซึ่งข้อมูลคำตอบหรือข้อสรุปรวม ที่จะนำไปสู่ความก้าวหน้าทางวิชาการ (งานวิจัยพื้นฐาน) หรือการนำวิชาการนั้นมาใช้ประโยชน์ (งานวิจัยประยุกต์-Applied research) หรืองานวิจัยสร้างสรรค์ (Creative research) หรือการพัฒนาอุปกรณ์ หรือกระบวนการใหม่ที่เกิดประโยชน์
รูปแบบ	อาจจัดได้เป็น ๓ รูปแบบ ดังนี้ ๑. รายงานการวิจัยที่มีความครบถ้วนสมบูรณ์และชัดเจนตลอดทั้งกระบวนการวิจัย (research process) อาทิ การกำหนดประเด็นปัญหา วัตถุประสงค์ การทำวรรณกรรมปริทัศน์ โจทย์หรือสมมติฐาน การเก็บรวบรวมข้อมูล การพิสูจน์โจทย์หรือสมมติฐาน การวิเคราะห์ข้อมูล การประมวลสรุปผลและให้ข้อเสนอแนะ การอ้างอิง และอื่นๆ แสดงให้เห็นว่าได้นำความรู้จากงานวิจัยมาตอบโจทย์และแก้ปัญหาเรื่องใดเรื่องหนึ่ง ๒. บทความวิจัยที่ประมวลสรุปกระบวนการวิจัยในผลงานวิจัยนั้น ให้มีความกระชับและสั้น สำหรับการนำเสนอในการประชุมทางวิชาการ หรือในวารสารทางวิชาการ ๓. ในรูปของหนังสือ (monograph) ซึ่งนำงานวิจัยมาใช้ประกอบการเขียน
การเผยแพร่	เผยแพร่ในลักษณะใดลักษณะหนึ่ง โดยต้องแสดงหลักฐานว่าได้ผ่านการประเมินคุณภาพ โดยคณะผู้ทรงคุณวุฒิในสาขาวิชานั้นๆ หรือสาขาวิชาที่เกี่ยวข้อง (peer reviewer) ที่มาจากหลากหลายสถาบัน ดังนี้ ๑. เผยแพร่ในรูปของบทความวิจัยในวารสารวิชาการ ดังต่อไปนี้ ๑.๑ วารสารวิชาการระดับชาตินั้น ต้องเป็นวารสารที่มีคุณภาพและเป็นที่ยอมรับในวงวิชาการในสาขาวิชานั้นๆ หรือสาขาวิชาที่เกี่ยวข้อง โดยวารสารวิชาการนั้น ต้องมีการตีพิมพ์อย่างต่อเนื่องสม่ำเสมอ เป็นระยะเวลาอย่างน้อย ๓ ปี และมีการตรวจสอบคุณภาพของบทความโดยผู้ทรงคุณวุฒิตรวจสอบบทความ (peer reviewer) ซึ่งเป็นบุคคลภายนอกจากหลากหลายสถาบัน อย่างน้อย ๓ คน ทั้งนี้ วารสารวิชาการนั้น อาจเผยแพร่เป็นรูปเล่มสิ่งพิมพ์ หรือเป็นสื่ออิเล็กทรอนิกส์ ที่มีกำหนดการเผยแพร่อย่างแน่นอนชัดเจน

๗. คำจำกัดความ รูปแบบ การเผยแพร่ และลักษณะคุณภาพของผลงานทางวิชาการ (ต่อ)

๗.๑ งานวิจัย (ต่อ)	
การเผยแพร่ (ต่อ)	<p>๑.๒ วารสารวิชาการระดับนานาชาตินั้น ต้องเป็นวารสารที่อยู่ในฐานข้อมูล ที่ ก.พ.อ. กำหนด ได้แก่ ERIC, MathsciNet, Pubmed, Scopus, Web of Science (เฉพาะในฐานข้อมูล SCIE, SSCI และ AHCI เท่านั้น), JSTOR และ Project Muse ทั้งนี้ วารสารวิชาการนั้นอาจเผยแพร่เป็นรูปเล่มสิ่งพิมพ์ หรือเป็นสื่ออิเล็กทรอนิกส์</p> <p>๒. เผยแพร่ในหนังสือรวมบทความวิจัยที่ได้มีการบรรณาธิการ โดยคณะผู้ทรงคุณวุฒิในสาขาวิชานั้น ๆ (peer reviewer) ประเมินคุณภาพ</p> <p>๓. นำเสนอเป็นบทความวิจัยต่อที่ประชุมทางวิชาการที่เป็นฉบับเต็มของการประชุมระดับชาติหรือระดับนานาชาติ โดยต้องมีคณะผู้ทรงคุณวุฒิหรือคณะกรรมการคัดเลือกบทความซึ่งเป็นผู้ทรงคุณวุฒิที่อยู่ในวงวิชาการนั้นหรือสาขาวิชาที่เกี่ยวข้อง ทำหน้าที่คัดสรรกลั่นกรอง รวมถึงตรวจสอบความถูกต้อง การใช้ภาษา และแก้ไขถ้อยคำ หรือรูปแบบการนำเสนอที่ถูกต้องก่อนการเผยแพร่ในหนังสือประมวลบทความในการประชุมทางวิชาการ (proceedings) ที่มาจากการประชุมโดยสมาคมวิชาการหรือวิชาชีพ โดยไม่รวมถึงการประชุมวิชาการของสถาบันอุดมศึกษา และจัดอย่างต่อเนื่องไม่น้อยกว่า ๕ ปี ซึ่งอาจอยู่ในรูปแบบหนังสือหรือสื่ออิเล็กทรอนิกส์ และอาจเผยแพร่มาก่อนหรือหลังการประชุมก็ได้ ทั้งนี้ คณะผู้ทรงคุณวุฒิหรือคณะกรรมการคัดเลือกบทความดังกล่าวจะต้องมีผู้ทรงคุณวุฒิที่อยู่ในวงวิชาการสาขาวิชานั้นหรือสาขาวิชาที่เกี่ยวข้องจากหลากหลายสถาบัน</p> <p>๔. เผยแพร่ในรูปของรายงานการวิจัยฉบับสมบูรณ์ พร้อมหลักฐานว่าได้เผยแพร่ไปยังวงวิชาการและวิชาชีพในสาขาวิชานั้นและสาขาวิชาที่เกี่ยวข้องอย่างกว้างขวาง ตามที่สภาสถาบันอุดมศึกษากำหนด ทั้งนี้ คณะผู้ทรงคุณวุฒิ (peer reviewer) จะต้องไม่ใช่คณะกรรมการตรวจรับทุนหรือตรวจรับงานจ้างเพื่อให้งานวิจัยนั้นเป็นไปตามวัตถุประสงค์หรือข้อกำหนดของสัญญาจ้างเท่านั้น</p> <p>๕. เผยแพร่ในรูปของหนังสือ (monograph) พร้อมหลักฐานว่าได้เผยแพร่ไปยังวงวิชาการและวิชาชีพในสาขาวิชานั้นและสาขาวิชาที่เกี่ยวข้องอย่างกว้างขวาง ตามที่สภาสถาบันอุดมศึกษากำหนด</p> <p>เมื่อได้เผยแพร่ “งานวิจัย” ตามลักษณะข้างต้นแล้ว การนำ “งานวิจัย” นั้น มาแก้ไขปรับปรุงหรือเพิ่มเติมส่วนใดส่วนหนึ่งเพื่อนำมาเสนอขอตำแหน่งทางวิชาการ และให้มีการประเมินคุณภาพ “งานวิจัย” นั้นอีกครั้งหนึ่งจะกระทำไม่ได้</p>

๗. คำจำกัดความ รูปแบบ การเผยแพร่ และลักษณะคุณภาพของผลงานทางวิชาการ (ต่อ)

๗.๑ งานวิจัย (ต่อ)	
ลักษณะ คุณภาพ	<p>ระดับ B เป็นงานวิจัยที่มีกระบวนการวิจัยทุกขั้นตอนถูกต้องเหมาะสมในระเบียบวิธีวิจัย ซึ่งแสดงให้เห็นถึงความก้าวหน้าทางวิชาการหรือนำไปใช้ประโยชน์ได้</p> <p>ระดับ A ใช้เกณฑ์เดียวกับระดับ B และต้องเป็นผลงานที่แสดงถึงการวิเคราะห์และนำเสนอผลเป็นความรู้ใหม่ที่ลึกซึ้งกว้างงานเดิมที่เคยมีผู้ศึกษาแล้ว และต้องเป็นที่ยอมรับหรือได้รับการอ้างอิงในฐานข้อมูลระดับชาติหรือระดับนานาชาติ หรือสามารถนำไปใช้ประโยชน์ได้อย่างแพร่หลาย โดยมีหลักฐานที่แสดงการวิเคราะห์ให้เห็นถึงคุณประโยชน์ในด้านสังคมหรือมูลค่าทางเศรษฐกิจจากนิติบุคคลองค์กรที่สาม (Third Party) ที่ไม่มีส่วนได้ส่วนเสีย</p> <p>ระดับ A+ ใช้เกณฑ์เดียวกับระดับ A และต้องเป็นที่ยอมรับอย่างโดดเด่น (outstanding) รวมทั้งได้รับการอ้างอิงอย่างกว้างขวางในฐานข้อมูลระดับนานาชาติ ของสาขาวิชานั้นๆ หรือสามารถนำไปใช้ประโยชน์ได้แพร่หลายเป็นอย่างมาก โดยมีหลักฐานที่แสดงการวิเคราะห์ให้เห็นถึงผลกระทบอย่างกว้างขวางและก่อให้เกิดการเปลี่ยนแปลงในวงวิชาการและวงวิชาชีพจากนิติบุคคลองค์กรที่สาม (Third Party) ที่ไม่มีส่วนได้ส่วนเสีย</p>

๗. คำจำกัดความ รูปแบบ การเผยแพร่ และลักษณะคุณภาพของผลงานทางวิชาการ (ต่อ)

๗.๒ ผลงานทางวิชาการในลักษณะอื่น ๑๒ ประเภท ดังนี้

- ๗.๒.๑. ผลงานวิชาการเพื่ออุตสาหกรรม
- ๗.๒.๒ ผลงานวิชาการเพื่อพัฒนาการเรียนการสอนและการเรียนรู้
- ๗.๒.๓ ผลงานวิชาการเพื่อพัฒนานโยบายสาธารณะ
- ๗.๒.๔ กรณีศึกษา (Case Study)
- ๗.๒.๕ งานแปล
- ๗.๒.๖ พจนานุกรม สารานุกรม นามานุกรม และงานวิชาการอื่นในลักษณะเดียวกัน
- ๗.๒.๗ ผลงานสร้างสรรค์ด้านวิทยาศาสตร์และเทคโนโลยี
- ๗.๒.๘ ผลงานสร้างสรรค์ด้านสุนทรียะ ศิลปะ
- ๗.๒.๙ สิทธิบัตร
- ๗.๒.๑๐ ซอฟต์แวร์
- ๗.๒.๑๑ ผลงานรับใช้ท้องถิ่นและสังคม
- ๗.๒.๑๒ ผลงานนวัตกรรม

๗. คำจำกัดความ รูปแบบ การเผยแพร่ และลักษณะคุณภาพของผลงานทางวิชาการ (ต่อ)

๗.๒.๑ ผลงานวิชาการเพื่ออุตสาหกรรม	
นิยาม	ผลงานวิชาการที่เป็นประโยชน์ต่ออุตสาหกรรมที่มีห่วงโซ่คุณค่า (Value Chain) ส่วนใหญ่อยู่ภายในประเทศ เป็นผลให้เกิดการเปลี่ยนแปลงในทางที่ดีขึ้นเพื่อตอบสนองต่อการพัฒนาหรือการแก้ปัญหาของอุตสาหกรรม
รูปแบบ	<p>จัดทำเป็นเอกสาร โดยมีคำอธิบายอย่างชัดเจนประกอบผลงานนั้น เพื่อชี้ให้เห็นว่าเป็นผลงานที่ทำให้เกิดการพัฒนาเป็นประโยชน์ต่ออุตสาหกรรม มีความเปลี่ยนแปลงที่ดีขึ้น และเกิดความก้าวหน้าทางวิชาการในประเด็นต่อไปนี้</p> <ul style="list-style-type: none">● ข้อมูลของสถานการณ์ปัญหาก่อนการดำเนินการ● หลักฐานการมีส่วนร่วมและการยอมรับของผู้ใช้● คำอธิบายกระบวนการแก้ปัญหาทางอุตสาหกรรม (solution method)● คำอธิบายถึงความรู้ความเชี่ยวชาญที่ใช้ และการนำเทคโนโลยีอุตสาหกรรมที่เกี่ยวข้องมาใช้● คำอธิบายถึงความรู้หรือองค์ความรู้ใหม่ที่เกิดขึ้นภายหลังเสร็จสิ้นการวิจัย● คำอธิบายถึงผลลัพธ์หรือผลกระทบที่เกิดขึ้นต่อผู้ใช้ หรือต่อบางส่วนของห่วงโซ่คุณค่า (value chain) ของอุตสาหกรรมนั้น หรือต่อทั้งวงการอุตสาหกรรมนั้น● คำอธิบายถึงวิธี และคุณภาพ/ประสิทธิภาพ ในการนำกลับมาใช้ในการเรียนการสอน เช่น การเขียนตำรา หรือการปรับปรุงเนื้อหาในรายวิชาที่สอน หรือใช้เป็นหัวข้อวิทยานิพนธ์หรือปัญหาพิเศษของนักศึกษา

๗. คำจำกัดความ รูปแบบ การเผยแพร่ และลักษณะคุณภาพของผลงานทางวิชาการ (ต่อ)

๗.๒.๑ ผลงานวิชาการเพื่ออุตสาหกรรม (ต่อ)	
การเผยแพร่	<p>เผยแพร่ในลักษณะใดลักษณะหนึ่ง โดยต้องแสดงหลักฐานว่าได้ผ่านการประเมินคุณภาพ โดยคณะผู้ทรงคุณวุฒิในสาขาวิชานั้นๆ หรือสาขาวิชาที่เกี่ยวข้อง (peer reviewer) ที่มาจากหลากหลายสถาบัน ดังนี้</p> <ol style="list-style-type: none">๑. บทความวิจัยในวารสารวิชาการ หนังสือรวมบทความวิชาการ หรือการประชุมวิชาการที่มีหนังสือประมวลบทความในการประชุมทางวิชาการ (proceedings) ทั้งนี้ บทความดังกล่าวจะต้องมีผู้แต่งร่วมเป็นบุคลากรจากอุตสาหกรรม หรือหากไม่มี จะต้องมียกสหายันยันการใช้ประโยชน์จากงานวิจัยดังกล่าวโดยอุตสาหกรรม เช่น สัญญาร่วมทุนวิจัย หรือหลักฐานเชิงประจักษ์ในการนำผลงานวิจัยไปใช้ประโยชน์ <p>หมายเหตุ กรณีการเผยแพร่บทความวิจัยในวารสารวิชาการ หนังสือรวมบทความวิชาการ หรือการประชุมวิชาการที่มีหนังสือประมวลบทความในการประชุมทางวิชาการ (proceedings) ให้ใช้ลักษณะการเผยแพร่ตาม ๗.๑ งานวิจัย ข้อ ๑ ข้อ ๒ และข้อ ๓</p> <ol style="list-style-type: none">๒. รายงานการวิจัยฉบับสมบูรณ์ที่มีเนื้อหาหรือมีเอกสารประกอบที่มีเนื้อหาตามรูปแบบของผลงานวิชาการเพื่ออุตสาหกรรม และมีการประเมินโดยคณะผู้ทรงคุณวุฒิในสาขาวิชานั้นหรือสาขาวิชาที่เกี่ยวข้องจากหลากหลายสถาบัน๓. เอกสารแสดงทรัพย์สินทางปัญญาที่เกิดจากผลงานดังกล่าว เช่น สิทธิบัตร อนุสิทธิบัตร ข้อตกลงอนุญาตให้ใช้สิทธิ (licensing agreement) โดยมีเอกสารประกอบที่มีเนื้อหาตามรูปแบบของผลงานวิชาการเพื่ออุตสาหกรรม๔. รายงานการวิจัยฉบับสมบูรณ์ที่ไม่ได้รับอนุญาตให้เปิดเผย โดยมีเนื้อหาหรือมีเอกสารประกอบที่มีเนื้อหาตามรูปแบบของผลงานวิชาการเพื่ออุตสาหกรรม และต้องมีหลักฐานแสดงเหตุผลที่ไม่สามารถเปิดเผยต่อสาธารณะได้ แต่มีหลักฐานรับรองว่าได้นำไปใช้ประโยชน์แล้ว๕. รายงานการประเมินจากหน่วยงานภายนอกที่แสดงถึงผลกระทบที่เกิดจากการวิจัยหรือกิจกรรมทางวิชาการที่เชื่อมโยงกับภาคอุตสาหกรรม โดยผู้เสนอต้องจัดทำเอกสารประกอบที่มีเนื้อหาตามรูปแบบของผลงานวิชาการเพื่ออุตสาหกรรม

๗. คำจำกัดความ รูปแบบ การเผยแพร่ และลักษณะคุณภาพของผลงานทางวิชาการ (ต่อ)

๗.๒.๑ ผลงานวิชาการเพื่ออุตสาหกรรม (ต่อ)	
ลักษณะ คุณภาพ	<p>ระดับ B มีการรวบรวมข้อมูลและสารสนเทศที่ชัดเจน มีการระบุปัญหาหรือความต้องการโดยการมีส่วนร่วมของอุตสาหกรรมกลุ่มเป้าหมาย มีการวิเคราะห์หรือสังเคราะห์ความรู้ที่สามารถแก้ไขปัญหาที่เกิดขึ้น หรือทำความเข้าใจสถานการณ์ จนมีแนวโน้มทำให้เกิดการเปลี่ยนแปลงในทางที่ดีขึ้นอย่างเป็นที่ประจักษ์ หรือมีแนวโน้มก่อให้เกิดการพัฒนาอุตสาหกรรมนั้น</p> <p>ระดับ A ใช้เกณฑ์เดียวกับระดับ B และต้องสามารถนำไปใช้เป็นตัวอย่างในการแก้ปัญหาหรือทำความเข้าใจสถานการณ์ จนเกิดการเปลี่ยนแปลงในทางที่ดีขึ้นอย่างเป็นที่ประจักษ์ หรือก่อให้เกิดการพัฒนาให้กับอุตสาหกรรมอื่นได้ หรือก่อให้เกิดการเปลี่ยนแปลงเชิงนโยบายในวงกว้างในระดับจังหวัดหรือประเทศอย่างเป็นรูปธรรม</p> <p>ระดับ A+ ใช้เกณฑ์เดียวกับระดับ A และต้องส่งผลกระทบต่อภาคอุตสาหกรรมหรือแวดวงวิชาการอย่างกว้างขวางอย่างมีนัยสำคัญ เป็นที่ยอมรับในระดับชาติหรือระดับนานาชาติ หรือได้รับรางวัลจากองค์กรที่ได้รับการยอมรับในระดับนานาชาติ</p> <p>หมายเหตุ แนวทางการประเมินผลงานทางวิชาการสู่ภาคอุตสาหกรรม ให้คณะกรรมการผู้ทรงคุณวุฒิเพื่อทำหน้าที่ประเมินผลงานทางวิชาการและจริยธรรม และจรรยาบรรณทางวิชาการ ประเมินผลงานทางวิชาการโดยใช้แนวทางในการประเมินดังต่อไปนี้</p> <ol style="list-style-type: none">ประเมินจากเอกสารและหลักฐานประกอบการเสนอผลงานประเมินจากหลักฐานอื่น ๆ ที่เกี่ยวข้อง เช่น ข้อมูลจากอุตสาหกรรม การสัมภาษณ์ผู้เกี่ยวข้อง หรือสารสนเทศจากหน่วยงานที่เกี่ยวข้อง เป็นต้นนอกจากการประเมินเอกสารและหลักฐานตามข้อ ๑ และข้อ ๒ แล้ว อาจประเมินจากการตรวจสอบสภาพจริงในอุตสาหกรรมร่วมด้วย ซึ่งคณะกรรมการผู้ทรงคุณวุฒิจะตรวจสอบด้วยตนเองหรือแต่งตั้งผู้แทนให้ไปตรวจสอบแทนก็ได้

๗. คำจำกัดความ รูปแบบ การเผยแพร่ และลักษณะคุณภาพของผลงานทางวิชาการ (ต่อ)

๗.๒.๒ ผลงานวิชาการเพื่อพัฒนาการเรียนการสอนและการเรียนรู้	
คำนิยาม	<p>ผลงานวิชาการซึ่งอาจดำเนินงานในการศึกษาหรือการวิจัยเชิงทดลองหรือการวิจัยและพัฒนา มีเป้าหมายเพื่อส่งเสริมพัฒนาคุณลักษณะที่พึงประสงค์ หรือแก้ไขปัญหาด้านการเรียนรู้ของผู้เรียน องค์ประกอบของผลงานประกอบด้วยคำอธิบายหรือข้อมูลหลักฐานสำคัญ ได้แก่ (๑) สภาพปัญหาที่เกี่ยวข้องกับการเรียนการสอน (๒) แนวคิด ทฤษฎี หลักการ และเหตุผล หรือความเชื่อที่ผู้สอนใช้ในการออกแบบการเรียนการสอนที่เป็นนวัตกรรม เพื่อส่งเสริมพัฒนาผู้เรียนหรือแก้ไขปัญหาที่เกิดขึ้น ทั้งนี้ นวัตกรรมดังกล่าวอาจเป็นรูปแบบใหม่ของการสอนหรือเป็นการสอนแนวใหม่ หรือเป็นงานประดิษฐ์คิดค้นที่พัฒนาขึ้นใหม่ หรือปรับปรุงยกระดับจากของเดิมอย่างเห็นได้ชัด เช่น เป็นบทเรียนแบบใหม่ กิจกรรมใหม่ หรือเทคนิคใหม่ในการจัดการเรียนการสอน สื่อที่ใช้ในการเรียนการสอน และ (๓) กระบวนการและผลลัพธ์ในการนำนวัตกรรมนั้นไปทดลองใช้กับผู้เรียน ในสถานการณ์จริง แสดงผลในการพัฒนาผู้เรียนให้มีคุณลักษณะที่พึงประสงค์ โดยมีข้อมูลหลักฐานรองรับว่าได้เกิดการเปลี่ยนแปลงในผู้เรียนในทิศทางที่พึงประสงค์ ก่อให้เกิดการเรียนรู้ทั้งในผู้เรียนและผู้สอน</p>
รูปแบบ	<p>๑. ผลงานวิชาการในรูปของรายงานผลการศึกษา บทความวิจัย หรือ</p> <p>๒. ผลผลิตจากการศึกษาที่เป็นบทเรียน กิจกรรม สื่อการเรียนการสอน โดยมีการอธิบายแนวคิดในการพัฒนาและผลการใช้กับผู้เรียนประกอบด้วย อาจจัดทำเป็นเอกสาร หรือสื่ออิเล็กทรอนิกส์</p>
การเผยแพร่	<p>เผยแพร่ในลักษณะใดลักษณะหนึ่ง โดยต้องแสดงหลักฐานว่าได้ผ่านการประเมินคุณภาพ โดยคณะผู้ทรงคุณวุฒิในสาขาวิชานั้นๆ หรือสาขาวิชาที่เกี่ยวข้อง (peer reviewer) ที่มาจากหลากหลายสถาบัน ดังนี้</p> <p>๑. เผยแพร่เป็นรายงานการศึกษาระดับสมบูรณ และมีการประเมินคุณภาพโดยคณะผู้ทรงคุณวุฒิ และมีหลักฐานการเผยแพร่ผลงานไปยังวงวิชาการและวิชาชีพในสาขาวิชานั้นและสาขาวิชาที่เกี่ยวข้อง</p> <p>๒. เผยแพร่ในรูปของบทความวิจัยในวารสารทางวิชาการ ทั้งนี้ วารสารทางวิชาการนั้นอาจเผยแพร่เป็นรูปเล่ม สิ่งพิมพ์ หรือสื่ออิเล็กทรอนิกส์</p> <p>๓. เผยแพร่ในหนังสือรวมบทความที่มีการบรรณาธิการโดยคณะผู้ทรงคุณวุฒิด้านการพัฒนาการเรียนการสอน และมีการประเมินคุณภาพ</p> <p>๔. เผยแพร่ในรูปของบทความวิจัยต่อที่ประชุมทางวิชาการที่มีหนังสือประมวลบทความในการประชุมทางวิชาการ (proceedings)</p> <p><u>หมายเหตุ</u> กรณีการเผยแพร่บทความวิจัยในวารสารวิชาการ หนังสือรวมบทความ วิชาการ หรือการประชุมวิชาการที่มีหนังสือประมวลบทความในการประชุมทางวิชาการ (proceedings) ให้ใช้ลักษณะการเผยแพร่ตาม ๗.๑ งานวิจัย ข้อ ๑ ข้อ ๒ และข้อ ๓</p> <p>๕. เผยแพร่ในรูปของผลผลิตของงานการศึกษาแบบอิเล็กทรอนิกส์ โดยมีคำอธิบายแนวคิด การพัฒนานวัตกรรมการเรียนการสอน วิธีการใช้ และผลที่เกิดกับผู้เรียน</p>

๗. คำจำกัดความ รูปแบบ การเผยแพร่ และลักษณะคุณภาพของผลงานทางวิชาการ (ต่อ)

๗.๒.๒ ผลงานวิชาการเพื่อพัฒนาการเรียนการสอนและการเรียนรู้ (ต่อ)	
ลักษณะ	ระดับ B
คุณภาพ	<p>๑. แนวคิดการออกแบบนวัตกรรมการเรียนการสอนเป็นงานริเริ่มสร้างสรรค์ที่ปรับจากแนวคิดเดิมหรือเป็นแนวคิดใหม่</p> <p>๒. มีข้อมูลหลักฐานชัดเจนว่าผลงานการศึกษาที่พัฒนาขึ้นนำไปสู่การพัฒนาการเรียนรู้อหรือคุณลักษณะของผู้เรียนที่พึงประสงค์ได้จริง</p> ระดับ A
	<p>๑. มีคุณลักษณะเหมือนระดับ B และ</p> <p>๒. มีข้อมูลหลักฐานชัดเจนว่าผลงานการศึกษาสามารถนำไปใช้ประโยชน์กับการพัฒนาผู้เรียนกลุ่มอื่นได้</p> <p>๓. ผลงานได้รับการตีพิมพ์ในวารสารวิชาการที่เกี่ยวกับการพัฒนาการเรียนการสอนที่มี impact factors</p> ระดับ A+
	<p>๑. มีคุณลักษณะเหมือนระดับ A และ</p> <p>๒. ผลงานได้รับรางวัลหรือการยกย่องด้านการพัฒนาการเรียนการสอน/งานการศึกษาหรืองานประดิษฐ์คิดค้น ในระดับชาติและ/หรือระดับนานาชาติ</p>

๗. คำจำกัดความ รูปแบบ การเผยแพร่ และลักษณะคุณภาพ ของผลงานทางวิชาการ (ต่อ)

๗.๒.๓ ผลงานวิชาการเพื่อพัฒนาโยบายสาธารณะ	
นิยาม	เป็นผลงานที่เกิดจากการศึกษาวิจัย หรือ วิเคราะห์ สังเคราะห์ทางเศรษฐกิจ สังคม การเมืองการปกครอง สิ่งแวดล้อม หรือด้านวิทยาศาสตร์ วิศวกรรมศาสตร์ หรือทาง วิชาการด้านอื่น อันนำไปสู่ข้อเสนอนโยบายสาธารณะใหม่ หรือข้อเสนอแนะเชิงความคิด หรือเชิงประจักษ์เกี่ยวกับนโยบายสาธารณะหรือการนำนโยบายนั้นไปปฏิบัติ เพื่อให้ ภาครัฐนำไปใช้กำหนดนโยบาย กฎหมาย แผน คำสั่ง หรือมาตรการอื่นใด ทั้งนี้ เพื่อแก้ปัญหาที่มีอยู่หรือพัฒนาให้เกิดผลดีต่อสาธารณะไม่ว่าระดับชาติ ท้องถิ่น หรือนานาชาติ
รูปแบบ	จัดทำเป็นเอกสาร โดยมีคำอธิบายทางวิชาการ ประกอบด้วย การวิเคราะห์ สังเคราะห์สภาพปัญหาทางเศรษฐกิจสังคม การเมืองการปกครอง สิ่งแวดล้อม หรือด้านอื่นที่ต้องการแก้ไข โดยมีเหตุผลหลักฐานและข้อมูลสนับสนุนแนวทางแก้ไข ปัญหาดังกล่าวตามหลักวิชาการ ทั้งนี้โดยมีนโยบาย ร่างกฎหมาย ร่างกฎ แผน คำสั่ง หรือมาตรการอื่นใด เป็นผลผลิต (output) รวมทั้งมีการคาดการณ์ผลลัพธ์ (outcome) และผลกระทบ (impact) ต่อสังคมในระดับท้องถิ่น ระดับชาติ หรือระดับนานาชาติด้วย
การเผยแพร่	เผยแพร่ในลักษณะใดลักษณะหนึ่ง โดยต้องแสดงหลักฐานว่าได้ผ่านการประเมิน คุณภาพ โดยคณะผู้ทรงคุณวุฒิในสาขาวิชานั้นๆ หรือสาขาวิชาที่เกี่ยวข้อง (peer reviewer) ที่มาจากหลากหลายสถาบัน ดังนี้ ๑. ได้มีการนำเสนอ นโยบาย กฎหมาย แผน คำสั่ง หรือมาตรการอื่นใด พร้อมคำอธิบายต่อผู้มีส่วนได้เสีย และเจ้าหน้าที่ผู้รับผิดชอบในนโยบายสาธารณะนั้นๆ ทั้งได้มีการนำไปสู่การพิจารณาหรือดำเนินการโดยผู้มีหน้าที่เกี่ยวข้อง ๒. ได้มีการเผยแพร่ นโยบายสาธารณะนั้นไปยังผู้เกี่ยวข้อง
ลักษณะ คุณภาพ	ระดับ B เป็นผลงานที่แสดงการวิเคราะห์สังเคราะห์ที่มีหลักฐานข้อมูล หรือเหตุผลสนับสนุน ซึ่งแสดงความก้าวหน้าทางวิชาการ ระดับ A เป็นเกณฑ์เดียวกับระดับ B แต่ต้องเป็นข้อเสนอใหม่ที่ครอบคลุม การแก้ปัญหา หรือพัฒนาที่กว้างขวางกว่าข้อเสนอเดิม โดยต้องมีร่างกฎหมาย ร่างนโยบาย ร่างแผน ฯลฯ ที่มีคุณภาพระดับดีมาก และมีการอ้างอิงโดยผู้เกี่ยวข้อง ระดับ A+ เป็นเกณฑ์เดียวกับระดับ A และต้องได้รับการอ้างอิง อภิปรายอย่างกว้างขวางในสังคม หรือได้รับการนำไปใช้โดยผู้รับผิดชอบ ในนโยบายสาธารณะนั้น และเกิดประโยชน์

๗. คำจำกัดความ รูปแบบ การเผยแพร่ และลักษณะคุณภาพ ของผลงานทางวิชาการ (ต่อ)

๗.๒.๔ กรณีศึกษา (case study)	
นิยาม	งานเขียนที่เกิดจากการศึกษาบุคคลหรือสถาบัน (หน่วยงานภาครัฐ ภาคเอกชน รัฐบาล ฯลฯ) ศึกษาเหตุการณ์ การบริหารจัดการ คดี หรือกรณีที่เกิดขึ้นจริงมาจัดทำเป็นกรณีศึกษาเพื่อใช้ในการสอน (teaching case study) ทั้งนี้ โดยเป็นการรวบรวมข้อมูล และวิเคราะห์ตามหลักวิชาการถึงสาเหตุของปัญหาและปัจจัยอื่น ๆ นำมาประกอบการตัดสินใจและกำหนดทางเลือกในการแก้ปัญหาตามหลักวิชา หรือทำข้อเสนอในการพัฒนาองค์กร หรือเพื่อให้เกิดความเข้าใจในพฤติกรรมของบุคคลหรือพฤติกรรมขององค์กรเพื่อกระตุ้นให้ผู้เรียนคิดวิเคราะห์หาเหตุผลและแนวทางในการตัดสินใจตามหลักวิชาการ หรือเพื่อวิเคราะห์ข้อเท็จจริงและการใช้ดุลพินิจตัดสินในคดีนั้น ๆ
รูปแบบ	เอกสารที่ตีพิมพ์หรือเป็นสิ่งพิมพ์อิเล็กทรอนิกส์ ประกอบด้วยคู่มือการสอน (teaching notes) และใช้ประกอบการเรียนการสอนมาแล้ว มีองค์ประกอบครบถ้วน คือ บทนำ เนื้อหา และบทส่งท้าย จำนวนกรณีศึกษาที่จะนำมาเสนอขอตำแหน่งทางวิชาการต้องมีจำนวนอย่างน้อย ๕ กรณีศึกษา และมีจำนวนหน้ารวมกันแล้วไม่น้อยกว่า ๘๐ หน้า โดยเนื้อหาสาระจะต้องไม่ซ้ำซ้อนกันและอยู่ในขอบข่ายสาขาวิชาที่เสนอขอตำแหน่งทางวิชาการ สำหรับการประเมินคุณภาพจะต้องประเมินคุณภาพโดยรวมทั้งหมด
การเผยแพร่	เผยแพร่ในลักษณะของสิ่งตีพิมพ์หรือสิ่งพิมพ์อิเล็กทรอนิกส์ โดยต้องมีคณะผู้ทรงคุณวุฒิ ที่สถาบันอุดมศึกษานั้นแต่งตั้ง หรือเผยแพร่ในหนังสือหรือแหล่งรวบรวมกรณีศึกษาที่มีการบรรณาธิการโดยมีคณะผู้ทรงคุณวุฒิประเมินคุณภาพ ทั้งนี้ ต้องแสดงหลักฐานว่าได้ผ่านการประเมินคุณภาพโดยคณะผู้ทรงคุณวุฒิ ในสาขาวิชานั้นๆ หรือสาขาวิชาที่เกี่ยวข้อง (peer reviewer) ที่มาจากหลากหลายสถาบัน
ลักษณะคุณภาพ	ระดับ B ๑. เป็นกรณีศึกษาที่มีองค์ประกอบครบถ้วน คือ บทนำ เนื้อหา บทส่งท้าย รายละเอียดข้อมูลทั้งเชิงปริมาณและเชิงคุณภาพ เช่น ตาราง และรูปภาพ ๒. เป็นกรณีศึกษาที่มีเนื้อหาและการนำเสนอที่ชัดเจนเป็นประโยชน์ต่อการเรียนการสอนในระดับอุดมศึกษา ระดับ A ใช้เกณฑ์เดียวกับระดับ B และต้อง เป็นกรณีศึกษาที่มีการเสนอเนื้อหาและการวิเคราะห์ที่ทันต่อความก้าวหน้าทางวิชาการ เป็นประโยชน์ด้านวิชาการอย่างกว้างขวาง หรือสามารถนำไปประยุกต์ใช้ได้อย่างแพร่หลาย ระดับ A+ ใช้เกณฑ์เดียวกับระดับ A และต้อง ๑. เป็นกรณีศึกษาที่บุกเบิกทางวิชาการ นำเสนอปัญหาหรือประเด็นที่ไม่เคยมีผู้ศึกษามาก่อน มีการสังเคราะห์ข้อมูลอย่างลึกซึ้ง และสร้างความรู้ใหม่ในเรื่องใดเรื่องหนึ่ง ที่ทำให้เกิดความก้าวหน้าทางวิชาการอย่างชัดเจน ๒. เป็นกรณีศึกษาที่กระตุ้นให้เกิดความคิดและค้นคว้าในวิชาการ หรือวิชาชีพ ที่เกี่ยวข้องในระดับชาติหรือนานาชาติ

๗. คำจำกัดความ รูปแบบ การเผยแพร่ และลักษณะคุณภาพ ของผลงานทางวิชาการ (ต่อ)

๗.๒.๕ งานแปล	
นิยาม	งานแปลจากตัวงานต้นแบบที่เป็นงานวรรณกรรม หรืองานวิชาการที่มีความสำคัญและทรงคุณค่าในสาขานั้น ๆ ซึ่งเมื่อนำมาแปลแล้วจะเป็นการเสริมความก้าวหน้าทางวิชาการที่ประจักษ์ชัด เป็นการแปลจากภาษาต่างประเทศเป็นภาษาไทย หรือจากภาษาไทยเป็นภาษาต่างประเทศ หรือแปลจากภาษาต่างประเทศหนึ่งเป็นภาษาต่างประเทศอีกภาษาหนึ่ง
รูปแบบ	งานแปลพร้อมบทวิเคราะห์หรืออธิบายเชิงวิชาการที่แสดงให้เห็นว่าเป็นผลงานที่ทำให้เกิดการพัฒนาและความก้าวหน้าทางวิชาการ หรือเสริมสร้างความรู้ หรือก่อให้เกิดประโยชน์ต่อสาขาวิชานั้น ๆ ได้อย่างไร ในแง่ใด
การเผยแพร่	<p>เผยแพร่ในลักษณะใดลักษณะหนึ่ง โดยต้องแสดงหลักฐานว่าได้ผ่านการประเมินโดยคณะผู้ทรงคุณวุฒิในสาขาวิชานั้นๆ หรือสาขาวิชาที่เกี่ยวข้อง (peer reviewer) ที่มาจากหลากหลายสถาบัน ดังนี้</p> <ol style="list-style-type: none"> ๑. การเผยแพร่ด้วยวิธีการพิมพ์ ๒. การเผยแพร่โดยสื่ออิเล็กทรอนิกส์อื่น ๆ อาทิ การเผยแพร่ในรูปแบบของซีดีรอม ฯลฯ <p>การเผยแพร่งานแปลดังกล่าวจะต้องเป็นไปอย่างกว้างขวางมากกว่าการใช้ในการเรียนการสอนวิชาต่าง ๆ ในหลักสูตร ซึ่งจำนวนพิมพ์เป็นดัชนีหนึ่งที่อาจแสดงการเผยแพร่อย่างกว้างขวางได้ แต่อาจใช้ดัชนีอื่นวัดความกว้างขวางในการเผยแพร่ได้เช่นกัน</p> <p>กรณีที่อยู่ในระหว่างกระบวนการพิจารณา หากคณะผู้ทรงคุณวุฒิมีมติให้ปรับปรุงงานแปลซึ่งอยู่ในวิสัยที่สามารถปรับปรุงแก้ไขให้สมบูรณ์ยิ่งขึ้นได้ ทั้งนี้ เมื่อได้แก้ไขปรับปรุงงานแปลดังกล่าวเรียบร้อยแล้วให้เสนอคณะผู้ทรงคุณวุฒิพิจารณา โดยไม่ต้องนำงานแปลดังกล่าวไปเผยแพร่ใหม่อีกครั้งหนึ่ง</p> <p>กรณีที่ได้มีการพิจารณาประเมินคุณภาพของงานแปลแล้วไม่อยู่ในเกณฑ์ที่ ก.พ.อ. กำหนด การนำงานแปลนั้นไปแก้ไขปรับปรุงหรือเพิ่มเติมเนื้อหาในงานแปลเพื่อนำมาเสนอขอกำหนดตำแหน่งทางวิชาการครั้งใหม่ สามารถกระทำได้ แต่ให้มีการประเมินคุณภาพงานแปลที่ได้รับการปรับปรุงแก้ไขนั้นใหม่อีกครั้งหนึ่ง</p>

๗. คำจำกัดความ รูปแบบ การเผยแพร่ และลักษณะคุณภาพ ของผลงานทางวิชาการ (ต่อ)

๗.๒.๕ งานแปล (ต่อ)	
ลักษณะ คุณภาพ	<p>ระดับ B เป็นการถ่ายทอดเนื้อหาจากต้นฉบับเดิมได้สมบูรณ์พร้อมทั้งมีบทบาทของผู้แปลที่ให้ข้อมูลครบถ้วนเกี่ยวกับเอกสารที่แปล</p> <p>ระดับ A ใช้เกณฑ์เดียวกับระดับ B และต้องมีการใช้ภาษาที่สละสลวย และอ่านเข้าใจง่าย</p> <p>ระดับ A+ ใช้เกณฑ์เดียวกับระดับ A และต้องมีบทบาทเชิงวิเคราะห์ที่แสดงความรู้ความเข้าใจของผู้แปลในเรื่องนั้นๆ และเรื่องอื่นที่เกี่ยวข้องกัน หรือมีการค้นคว้าเพิ่มเติมของผู้แปล ใส่ไว้ในบทนำ หรือในเชิงอรรถ แล้วแต่กรณี</p> <p style="text-align: center;">สำหรับสาขาวิชาทางสังคมศาสตร์และมนุษยศาสตร์ ให้ใช้ลักษณะคุณภาพดังต่อไปนี้</p> <p>ระดับ B เป็นงานแปลที่แสดงให้เห็นถึงความเข้าใจในตัวบทแบบแผนทางความคิดหรือวัฒนธรรมต้นกำเนิด และบ่งชี้ความสามารถในการสื่อความหมายได้อย่างดี มีการศึกษาวิเคราะห์และตีความทั้งตัวบทและบริบทของตัวงานในลักษณะที่เทียบได้กับงานวิจัย มีการให้อรรถาธิบายเชิงวิชาการในรูปแบบต่างๆอันเหมาะสมทั้งในระดับจุลภาคและมหภาค</p> <p>ระดับ A เป็นงานแปลที่แสดงให้เห็นถึงความเข้าใจอันลึกซึ้งในตัวบทแบบแผนทางความคิดหรือวัฒนธรรมต้นกำเนิดและบ่งชี้ถึงความสามารถในการสื่อความหมายในระดับสูงมาก มีการศึกษาวิเคราะห์และตีความทั้งตัวบทและบริบทของตัวงานอย่างละเอียดลึกซึ้งในลักษณะที่เทียบได้กับงานวิจัยของผู้สันักดกรณ์ มีการให้อรรถาธิบายเชิงวิชาการในรูปแบบต่างๆ อันเหมาะสมทั้งในระดับจุลภาคและมหภาค</p> <p>ระดับ A+ ให้ข้อสรุปของวิธีการแปลและทฤษฎีการแปล ใช้เกณฑ์เดียวกับระดับ A โดยมีข้อกำหนดเพิ่มเติมดังนี้</p> <ol style="list-style-type: none"> ๑. เป็นงานที่แปลมาจากต้นแบบที่มีความสำคัญในระดับที่มีผลให้เกิดการเปลี่ยนแปลงในทางวิชาการ ๒. เป็นงานที่แปลอยู่ในระดับที่พึงยึดถือเป็นแบบฉบับได้ ๓. มีการให้ข้อสรุปของวิธีการแปลและทฤษฎีการแปลที่มีลักษณะเป็นการบุกเบิกทางวิชาการ

๗. คำจำกัดความ รูปแบบ การเผยแพร่ และลักษณะคุณภาพของผลงานทางวิชาการ (ต่อ)

๗.๒.๖ พจนานุกรม (dictionary) สารานุกรม (encyclopedia) หามานุกรม (directory) และงานวิชาการอื่นในลักษณะเดียวกัน	
นิยาม	งานอ้างอิงที่อธิบาย และให้ข้อมูลเกี่ยวกับคำ หรือหัวข้อ หรือหน่วยย่อย ในลักษณะอื่น ๆ อันเป็นผลของการศึกษาค้นคว้าอย่างเป็นระบบ และมีหลักวิชา รวมทั้งแสดงสถานะล่าสุดทางวิชาการ (state-of-the-art) ของสาขาวิชานั้น ๆ เป็นการรวบรวมคำ หรือหัวข้อ หรือหน่วยย่อย จัดระบบอ้างอิง โดยเป็นงานของนักวิชาการคนเดียว มีคำนำที่ชี้แจงหลักการ หลักวิชา หรือทฤษฎีที่นำมาใช้ รวมทั้งอธิบายวิธีการใช้ และมีบรรณานุกรมรวมหรือบรรณานุกรมแยกส่วนตามหน่วยย่อย รวมทั้งดัชนีค้นคำ ในกรณีที่เป็น
รูปแบบ	ประกอบด้วยบทวิเคราะห์หรืออรรถาธิบายเชิงวิชาการที่แสดงให้เห็นว่าเป็นผลงานที่ทำให้เกิดการพัฒนาและความก้าวหน้าทางวิชาการ หรือเสริมสร้างความรู้หรือก่อให้เกิดประโยชน์ต่อสาขาวิชานั้น ๆ ได้อย่างไร ในแง่ใด
การเผยแพร่	เผยแพร่ในลักษณะใดลักษณะหนึ่ง โดยต้องแสดงหลักฐานว่าได้ผ่านการประเมินโดยคณะผู้ทรงคุณวุฒิในสาขาวิชานั้นๆ หรือสาขาวิชาที่เกี่ยวข้อง (peer reviewer) ที่มาจากหลากหลายสถาบัน ดังนี้ <ol style="list-style-type: none"> ๑. การเผยแพร่ด้วยวิธีการพิมพ์ หรือ ๒. การเผยแพร่โดยสื่ออิเล็กทรอนิกส์
ลักษณะคุณภาพ	<p>ระดับ B เป็นงานอ้างอิงที่ให้ความรู้พื้นฐานอันถูกต้องและทันสมัย ครอบคลุมเนื้อหาที่กว้างขวางตามที่ยอมรับกันในวงวิชาการ</p> <p>ระดับ A ใช้เกณฑ์เดียวกับระดับ B และต้องมีการให้ข้อมูลและทัศนะที่ชี้ให้เห็นถึงวิวัฒนาการของศัพท์ หัวข้อ หรือหน่วยย่อยและ/หรือสาขาวิชานั้น ๆ</p> <p>ระดับ A+ ใช้เกณฑ์เดียวกับระดับ A และต้องมีการชี้ทางให้ผู้อ่าน หรือผู้ใช้เกิดความคิดเชิงวิพากษ์และ/หรือ เกิดความสนใจ ที่จะศึกษาค้นคว้าต่อไป</p>

๗. คำจำกัดความ รูปแบบ การเผยแพร่ และลักษณะคุณภาพ ของผลงานทางวิชาการ(ต่อ)

๗.๒.๗ ผลงานสร้างสรรค์ด้านวิทยาศาสตร์และเทคโนโลยี	
คำนิยาม	ผลงานวิชาการที่เป็นการประดิษฐ์คิดค้นเครื่องมือ เครื่องทุ่นแรง ผลงานการสร้างสรรค์พืชหรือสัตว์พันธุ์ใหม่ หรือจุลินทรีย์ที่มีคุณสมบัติพิเศษสำหรับการใช้ประโยชน์ เฉพาะด้าน วัคซีน ผลิตภัณฑ์หรือสิ่งประดิษฐ์อื่น ๆ ที่เป็นประโยชน์ต่อเศรษฐกิจ และสังคม ซึ่งพัฒนาขึ้นจากการประยุกต์ใช้องค์ความรู้ทางด้านวิทยาศาสตร์และเทคโนโลยี โดยวิธีวิทยาที่เป็นที่ยอมรับในสาขาวิชานั้น ๆ
รูปแบบ	ผลงานสร้างสรรค์พร้อมด้วยสิ่งตีพิมพ์หรือเอกสารทางวิชาการ ที่แสดงถึงแนวคิด ในการวิจัยค้นคว้าและพัฒนางานนั้น ๆ กระบวนการในการวิจัยและพัฒนา ผลการทดสอบคุณสมบัติต่าง ๆ ทั้งที่เป็นคุณสมบัติพื้นฐานและคุณสมบัติพิเศษ ที่เป็นข้อเด่น ผลการทดสอบในสภาพของการนำไปใช้จริงในสภาพที่เหมาะสม และศักยภาพของผลกระทบจากการนำไปใช้ในแง่เศรษฐกิจหรือสังคม
การเผยแพร่	เผยแพร่ในลักษณะใดลักษณะหนึ่ง โดยต้องแสดงหลักฐานว่าได้ผ่านการประเมิน โดยคณะผู้ทรงคุณวุฒิในสาขาวิชานั้น ๆ หรือสาขาวิชาที่เกี่ยวข้อง (peer reviewer) ที่มาจากหลากหลายสถาบัน ดังนี้ ๑. การจัดนิทรรศการ การจัดแสดง การจัดการแสดง การแสดงสาธารณะ การบันทึกภาพ การบันทึกเสียง ภาพถ่าย แถบบันทึกภาพ ๒. เอกสารประกอบ ต้องพิมพ์เผยแพร่ หรือเผยแพร่โดยสื่ออิเล็กทรอนิกส์
ลักษณะคุณภาพ	ระดับ B เป็นผลงานที่แสดงให้เห็นถึงความคิดสร้างสรรค์ซึ่งต้องใช้ความรู้เชิงวิชาการ มีผลการทดสอบตามหลักวิชาที่ชัดเจน เชื่อถือได้ และการนำผลงานนั้นไปใช้มีศักยภาพ ในการส่งผลกระทบทางเศรษฐกิจหรือทางสังคมในระดับปานกลาง ระดับ A เป็นผลงานที่แสดงให้เห็นถึงความคิดสร้างสรรค์ซึ่งต้องใช้ความรู้เชิงวิชาการมากขึ้น มีผลการทดสอบตามหลักวิชาที่ชัดเจน เชื่อถือได้ และการนำผลงานนั้นไปใช้มีศักยภาพในการส่งผลกระทบทางเศรษฐกิจหรือทางสังคมในระดับสูง ระดับ A+ เป็นผลงานที่แสดงให้เห็นถึงความคิดสร้างสรรค์ซึ่งต้องใช้ความรู้เชิงวิชาการที่ลึกซึ้ง มีผลการทดสอบตามหลักวิชาที่ชัดเจน เชื่อถือได้ ผลงานมีคุณสมบัติโดดเด่น และมีศักยภาพสูงในการนำไปใช้ประโยชน์ หรือก่อให้เกิดการใช้ประโยชน์ ในแนวทางหรือรูปแบบใหม่ ๆ ที่จะส่งผลกระทบทางเศรษฐกิจหรือทางสังคมในระดับสูง

๗. คำจำกัดความ รูปแบบ การเผยแพร่ และลักษณะคุณภาพของผลงานทางวิชาการ (ต่อ)

๗.๒.๘ ผลงานสร้างสรรค์ด้านสุนทรียะ ศิลปะ (ให้ใช้คำจำกัดความตาม ๗.๔.๒)

๗. คำจำกัดความ รูปแบบ การเผยแพร่ และลักษณะคุณภาพของผลงานทางวิชาการ (ต่อ)

๗.๒.๙ สิทธิบัตร (patent)	
นิยาม	สิทธิบัตรตามกฎหมายว่าด้วยสิทธิบัตร
รูปแบบ	<p>อาจจัดทำได้หลายรูปแบบ ทั้งที่เป็นรูปเล่ม หรือ สื่ออิเล็กทรอนิกส์ ซึ่งประกอบด้วย</p> <p>๑. มีบทวิเคราะห์ที่อธิบาย/ชี้แจงโดยชัดเจนประกอบผลงานนั้น เพื่อชี้ให้เห็นว่าเป็นผลงานที่ทำให้เกิดการพัฒนาและความก้าวหน้าทางวิชาการ หรือเสริมสร้างความรู้หรือก่อให้เกิดประโยชน์ต่อสาขาวิชานั้น ๆ ได้อย่างไร ในแง่ใด</p> <p>๒. ต้องผ่านการพิสูจน์ หรือแสดงหลักฐานเป็นรายละเอียดให้ครบถ้วนที่แสดงถึงคุณค่าของผลงานนั้นด้วย</p>
การเผยแพร่	มีหลักฐานการนำสิทธิบัตรไปใช้หรือประยุกต์ใช้อย่างแพร่หลายในวงวิชาการหรือวิชาชีพที่เกี่ยวข้อง โดยต้องแสดงหลักฐานว่าได้ผ่านการประเมินโดยคณะผู้ทรงคุณวุฒิในสาขาวิชานั้น ๆ หรือสาขาวิชาที่เกี่ยวข้อง (peer reviewer) ที่มาจากหลากหลายสถาบัน
ลักษณะคุณภาพ	<p>ระดับ B เป็นสิทธิบัตรที่ได้รับการขึ้นทะเบียนและพิสูจน์ได้ว่ามีผู้นำไปวิจัยหรือพัฒนาต่อยอด</p> <p>ระดับ A เป็นสิทธิบัตรที่ได้รับการขึ้นทะเบียนและพิสูจน์ได้ว่ามีผู้นำไปใช้ประโยชน์ในเชิงพาณิชย์ระดับชาติ</p> <p>ระดับ A+ เป็นสิทธิบัตรที่ได้รับการขึ้นทะเบียนแล้วและพิสูจน์ได้ว่ามีผู้นำไปใช้ประโยชน์ในระดับนานาชาติ และมีหลักฐานว่าได้นำไปใช้ประโยชน์เชิงพาณิชย์หรือเชิงสาธารณประโยชน์อย่างกว้างขวาง</p>

๗. คำจำกัดความ รูปแบบ การเผยแพร่ และลักษณะคุณภาพ ของผลงานทางวิชาการ(ต่อ)

๗.๒.๑๐ ซอฟต์แวร์ (software)	
<p>นิยาม</p>	<p>หมายความถึงโปรแกรมคอมพิวเตอร์ตามความหมายของกฎหมายว่าด้วยลิขสิทธิ์ ซึ่งเป็นผลงานที่ได้จากการวิจัย หรือการประดิษฐ์คิดค้นใหม่หรือการสร้างองค์ความรู้ใหม่ ที่มีหลักวิชาอันสามารถอธิบายได้อย่างชัดเจน รวมถึงซอฟต์แวร์ที่เป็นการประยุกต์หลักวิชา เพื่อประโยชน์ในการวิเคราะห์ข้อมูลต่าง ๆ ในเชิงวิชาการ โดยต้องมีลักษณะใดลักษณะหนึ่งดังนี้</p> <ol style="list-style-type: none"> ๑. การดำเนินงานโครงการที่มีลักษณะการพัฒนาซอฟต์แวร์โดยใช้ระเบียบวิธีเชิงตัวเลข (numerical method) หรือการดำเนินงานลักษณะ engineering design ซึ่งเป็นการปรับปรุงกระบวนการออกแบบโดยตรง ๒. งานที่มีลักษณะการปรับปรุง เปลี่ยนแปลง และพัฒนาในระดับแฟ้มข้อมูลต้นฉบับ (source code) เพื่อพัฒนาระบบการทำงานให้ดีขึ้น โดยมีการปรับปรุงระบบอย่างมีนัยสำคัญ ๓. โครงการที่มีการเก็บข้อมูลเชิงประสิทธิภาพและประเมินผลเพื่อให้สอดคล้องกับงานวิจัยและพัฒนาเทคโนโลยี จะต้องแสดงให้เห็นชัดเจนว่าหลังจากการนำเทคโนโลยีสารสนเทศและซอฟต์แวร์มาใช้พัฒนาแล้วระบบการทำงานดีขึ้นได้อย่างไร โดยต้องมีการปรับปรุงระบบหรือสำรวจความต้องการ รวมถึงแสดงผลพัทธ์หรือตัวชี้วัดที่ชัดเจน ซึ่งมีได้นำเข้ามาเพื่อทดแทนระบบเดิมเพียงอย่างเดียว <p>ทั้งนี้ ผลลัพธ์ที่ได้จะต้องสอดคล้องกับลักษณะงานวิจัยและพัฒนา</p>
<p>รูปแบบ</p>	<p>อาจจัดทำได้หลายรูปแบบ ทั้งที่เป็นรูปเล่ม หรือ สื่ออิเล็กทรอนิกส์ ซึ่งประกอบด้วย</p> <ol style="list-style-type: none"> ๑. มีคำอธิบาย/ชี้แจงโดยชัดเจนประกอบผลงานนั้น เช่น คู่มือที่อธิบายการใช้งาน หลักการของวิธีการทำงานและหน้าที่ของซอฟต์แวร์ดังกล่าวอย่างละเอียดและชัดเจน เพื่อแสดงให้เห็นว่าเป็นผลงานที่ทำให้เกิดการพัฒนาและความก้าวหน้าทางวิชาการ หรือเสริมสร้างความรู้หรือก่อให้เกิดประโยชน์ต่อสาขาวิชานั้น ๆ ได้อย่างไร ในแง่ใด ๒. ต้องผ่านการพิสูจน์ หรือแสดงหลักฐานเป็นรายละเอียดให้ครบถ้วนที่แสดงถึงคุณค่าของผลงานนั้นด้วย
<p>การเผยแพร่</p>	<p>มีหลักฐานการนำซอฟต์แวร์ไปใช้หรือประยุกต์ใช้อย่างแพร่หลายต่อวงวิชาการ หรือวิชาชีพที่เกี่ยวข้อง โดยต้องแสดงหลักฐานว่าได้ผ่านการประเมินคุณภาพ โดยคณะผู้ทรงคุณวุฒิในสาขาวิชานั้นๆ หรือสาขาวิชาที่เกี่ยวข้อง (peer reviewer) ที่มาจากหลากหลายสถาบัน</p>

๗. คำจำกัดความ รูปแบบ การเผยแพร่ และลักษณะคุณภาพของผลงานทางวิชาการ (ต่อ)

๗.๒.๑๐ ซอฟต์แวร์ (software) (ต่อ)	
ลักษณะ คุณภาพ	<p>ระดับ B เป็นงานที่มีกระบวนการวิจัยทุกขั้นตอน ถูกต้อง เหมาะสมตามระเบียบวิธีวิจัย ซึ่งแสดงให้เห็นถึงความก้าวหน้าทางวิชาการหรือนำไปประยุกต์ใช้ได้</p> <p>ระดับ A ใช้เกณฑ์เดียวกับระดับ B และต้อง</p> <ol style="list-style-type: none">๑. เป็นผลงานที่แสดงถึงการวิเคราะห์และนำเสนอผลเป็นความรู้ใหม่ที่ลึกซึ้งกว่างานเดิม ที่เคยมีผู้ศึกษามาแล้ว๒. เป็นประโยชน์ด้านวิชาการอย่างกว้างขวาง หรือสามารถนำไปประยุกต์ได้อย่างแพร่หลาย <p>ระดับ A+ ใช้เกณฑ์เดียวกับระดับ A และต้องได้รับการอ้างอิงและใช้งานอย่างกว้างขวางในวงวิชาการหรือวิชาชีพที่เกี่ยวข้องในระดับชาติ</p>

๗. คำจำกัดความ รูปแบบ การเผยแพร่ และลักษณะคุณภาพของผลงานทางวิชาการ (ต่อ)
๗.๒.๑๑ ผลงานรับใช้ท้องถิ่นและสังคม (ให้ใช้คำจำกัดความตาม ๗.๔.๑)

๗. คำจำกัดความ รูปแบบ การเผยแพร่ และลักษณะคุณภาพของผลงานทางวิชาการ (ต่อ)

๗.๒.๑๒ ผลงานนวัตกรรม (ให้ใช้คำจำกัดความตาม ๗.๔.๔)

๗. คำจำกัดความ รูปแบบ การเผยแพร่ และลักษณะคุณภาพ ของผลงานทางวิชาการ (ต่อ)

๗.๓.๑ ตำรา	
นิยาม	<p>งานวิชาการที่ใช้สำหรับการเรียนการสอนทั้งวิชา หรือเป็นส่วนหนึ่งของวิชา ซึ่งเกิดจากการนำข้อค้นพบจากทฤษฎี จากงานวิจัยของผู้ขอ หรือความรู้ที่ได้จากการค้นคว้าศึกษา มาวิเคราะห์ สังเคราะห์ รวบรวมและเรียบเรียง โดยมีโมทัศน์ที่ผู้เขียนกำหนดให้เป็นแกนกลาง ซึ่งสัมพันธ์กับโมทัศน์ย่อยอื่นอย่างเป็นระบบ มีเอกภาพสัมพันธ์ภาพและสารัตถภาพตามหลักการเขียนที่ดี ใช้ภาษาที่เป็นมาตรฐานทางวิชาการ และให้ความรู้ใหม่ อันเป็นความรู้สำคัญที่มีผลให้เกิดความเปลี่ยนแปลงต่อวงการวิชาการนั้น ๆ</p> <p>เนื้อหาสาระของตำราต้องมีความทันสมัยเมื่อพิจารณาถึงวันที่ผู้ขอยื่นเสนอขอ กำหนดตำแหน่งทางวิชาการ</p> <p>ทั้งนี้ ผู้ขอ กำหนดตำแหน่งจะต้องระบุวิชาที่เกี่ยวข้องในหลักสูตรที่ใช้ตำราเล่มที่เสนอขอ ตำแหน่งทางวิชาการด้วย</p> <p>ผลงานทางวิชาการที่เป็น “ตำรา” นี้ อาจได้รับการพัฒนาขึ้นจากเอกสารคำสอนจนถึงระดับที่มีความสมบูรณ์ที่สุด ซึ่งผู้อ่านอาจเป็นบุคคลอื่นที่ไม่ใช่ผู้เรียนในวิชานั้น แต่สามารถอ่านและทำความเข้าใจในสาระของตำรานั้นด้วยตนเองได้โดยไม่ต้องเข้าศึกษาในวิชานั้น</p> <p>หากผลงานทางวิชาการที่เคยเสนอเป็นเอกสารประกอบการสอนหรือเอกสารคำสอนไปแล้ว จะนำมาเสนอเป็นตำราไม่ได้ เว้นแต่จะมีการพัฒนาจนเห็นได้ชัดว่าเป็นตำรา</p>
รูปแบบ	<p>เป็นรูปเล่มที่ประกอบด้วยคำนำ สารบัญ เนื้อเรื่อง การอธิบายหรือการวิเคราะห์ การสรุป การอ้างอิง บรรณานุกรม และดัชนีค้นคว้า ทั้งนี้ควรมีการอ้างอิงแหล่งข้อมูลที่ทันสมัยและครบถ้วนสมบูรณ์ การอธิบายสาระสำคัญมีความชัดเจน โดยอาจใช้ข้อมูล แผนภาพ ตัวอย่าง หรือกรณีศึกษาประกอบจนผู้อ่านสามารถทำความเข้าใจในสาระสำคัญนั้นได้โดยเบ็ดเสร็จ</p>
การเผยแพร่	<p>เผยแพร่ในลักษณะใดลักษณะหนึ่ง โดยต้องแสดงหลักฐานว่าได้ผ่านการประเมิน โดยคณะผู้ทรงคุณวุฒิในสาขาวิชานั้น ๆ หรือสาขาวิชาที่เกี่ยวข้อง (peer reviewer) ที่มาจากหลากหลายสถาบัน ดังนี้</p> <ol style="list-style-type: none"> ๑. การเผยแพร่ด้วยวิธีการตีพิมพ์ หรือ ๒. การเผยแพร่โดยสื่ออิเล็กทรอนิกส์อื่น ๆ เช่น การเผยแพร่ในรูปแบบของซีดีรอม, e-learning, online learning ๓. การเผยแพร่เป็น e-book โดยสำนักพิมพ์ซึ่งเป็นที่ยอมรับ <p>การเผยแพร่ดังกล่าวนี้จะต้องเป็นไปอย่างกว้างขวางมากกว่าการใช้ในการเรียนการสอน วิชาต่าง ๆ ในหลักสูตรเท่านั้น จำนวนพิมพ์เป็นดัชนีหนึ่งที่สามารถแสดงการเผยแพร่อย่างกว้างขวางได้ แต่อาจใช้ดัชนีอื่นวัดความกว้างขวางในการเผยแพร่ได้เช่นกัน</p>

๗. คำจำกัดความ รูปแบบ การเผยแพร่ และลักษณะคุณภาพ ของผลงานทางวิชาการ (ต่อ)

๗.๓.๑ ตำรา (ต่อ)	
การเผยแพร่ (ต่อ)	กรณีที่ได้มีการพิจารณาประเมินคุณภาพของตำราแล้วไม่อยู่ในเกณฑ์ที่ ก.พ.อ. กำหนด การนำตำรานั้นไปแก้ไขปรับปรุงหรือเพิ่มเติมเนื้อหาในตำราเพื่อนำมาเสนอขอกำหนด ตำแหน่งทางวิชาการครั้งใหม่ สามารถกระทำได้ แต่ให้มีการประเมินคุณภาพตำรา ที่ได้รับการปรับปรุงแก้ไขนั้นใหม่อีกครั้งหนึ่ง
ลักษณะ คุณภาพ	<p>ระดับ B เป็นตำราที่มีเนื้อหาสาระทางวิชาการถูกต้องสมบูรณ์และทันสมัย มีแนวคิด และการนำเสนอที่ชัดเจนเป็นประโยชน์ต่อการเรียนการสอนในระดับอุดมศึกษา</p> <p>ระดับ A ใช้เกณฑ์เดียวกับระดับ B และต้อง</p> <ol style="list-style-type: none"> ๑. มีการวิเคราะห์และเสนอความรู้หรือวิธีการที่ทันสมัยต่อความก้าวหน้าทางวิชาการ และเป็นประโยชน์ต่อวงวิชาการ ๒. มีการสอดแทรกความคิดริเริ่มและประสบการณ์หรือผลงานวิจัยของผู้เขียน ที่เป็นการแสดงให้เห็นถึงความรู้ที่เป็นประโยชน์ต่อการเรียนการสอน ๓. สามารถนำไปใช้อ้างอิงอย่างกว้างขวางต่อวงวิชาการระดับชาติหรือระดับ นานาชาติ มีความละเอียดและความลุ่มลึกทางวิชาการในระดับสูง <p>ระดับ A+ ใช้เกณฑ์เดียวกับระดับ A และต้อง</p> <ol style="list-style-type: none"> ๑. มีลักษณะเป็นงานที่มีการสังเคราะห์ และสร้างสรรค์องค์ความรู้ใหม่ (Body of Knowledge) หรือทฤษฎีใหม่ทางวิชาการในเรื่องใดเรื่องหนึ่ง ๒. มีการกระตุ้นให้เกิดความคิดและค้นคว้าอย่างต่อเนื่อง โดยพิจารณาจากการได้รับการอ้างอิงอย่างกว้างขวางในระดับนานาชาติ ๓. เป็นที่เชื่อถือและยอมรับในวงวิชาการหรือวิชาชีพที่เกี่ยวข้องในระดับนานาชาติ

๗. คำจำกัดความ รูปแบบ การเผยแพร่ และลักษณะคุณภาพ ของผลงานทางวิชาการ (ต่อ)

๗.๓.๒ หนังสือ	
<p>นิยาม</p>	<p>งานวิชาการที่เกิดจากการค้นคว้าศึกษาความรู้ในเรื่องใดเรื่องหนึ่งอย่างรอบด้านและลึกซึ้ง มีการวิเคราะห์ สังเคราะห์และเรียบเรียงอย่างเป็นระบบ ประกอบด้วยมโนทัศน์หลักที่เป็นแกนกลางและมโนทัศน์ย่อยที่สัมพันธ์กัน มีความละเอียดลึกซึ้ง ใช้ภาษาที่เป็นมาตรฐานทางวิชาการ ให้ทัศนะของผู้เขียนที่สร้างเสริมปัญญาความคิดและสร้างความแข็งแกร่งทางวิชาการให้แก่สาขาวิชานั้น ๆ หรือสาขาวิชาที่เกี่ยวข้อง เนื้อหาของหนังสือไม่จำเป็นต้องสอดคล้องหรือเป็นไปตามข้อกำหนดของหลักสูตรหรือของวิชาใดวิชาหนึ่งในหลักสูตร และไม่จำเป็นต้องนำไปใช้ประกอบการเรียนการสอนในวิชาใดวิชาหนึ่ง</p> <p>เนื้อหาสาระของหนังสือต้องมีความทันสมัยเมื่อพิจารณาถึงวันที่ผู้เขียนเสนอขอ กำหนดตำแหน่งทางวิชาการ</p> <p>หากผลงานทางวิชาการที่เคยเสนอเป็นเอกสารประกอบการสอนหรือเอกสารคำสอนไปแล้ว จะนำมาเสนอเป็นหนังสือไม่ได้</p>
<p>รูปแบบ</p>	<p>เป็นรูปเล่มที่ประกอบด้วย คำนำ สารบัญ เนื้อเรื่อง การวิเคราะห์ การสรุป การอ้างอิง บรรณานุกรม และดัชนีค้นคว้า ที่ทันสมัยและครบถ้วนสมบูรณ์ โดยอาจมีข้อมูล แผนภาพ ตัวอย่าง หรือกรณีศึกษาประกอบด้วยก็ได้ ตามรูปแบบอย่างใดอย่างหนึ่งต่อไปนี้</p> <ol style="list-style-type: none"> ๑. เป็นงานที่นักวิชาการเขียนทั้งเล่ม (authored book) คือเอกสารที่ผู้เขียนเรียบเรียงขึ้นทั้งเล่มอย่างมีเอกภาพ มีรากฐานทางวิชาการที่มั่นคง และให้ทัศนะของผู้เขียนที่สร้างเสริมปัญญา ความคิด และสร้างความแข็งแกร่งทางวิชาการ ๒. เป็นงานวิชาการบางบทหรือส่วนหนึ่งในหนังสือที่มีผู้เขียนหลายคน (book chapter) โดยจะต้องมีความเป็นเอกภาพของเนื้อหาวิชาการ ซึ่งผู้อ่านสามารถทำความเข้าใจในสาระสำคัญนั้นได้โดยเบ็ดเสร็จในแต่ละบท และเป็นงานศึกษาค้นคว้าอย่างมีระบบ มีการวิเคราะห์และสังเคราะห์ข้อมูลด้วยวิธีวิทยาอันเป็นที่ยอมรับจนได้ข้อสรุปที่ทำให้เกิดความก้าวหน้าทางวิชาการ หรือนำไปประยุกต์ใช้ได้ กรณีที่ในแต่ละบทมีผู้เขียนหลายคน จะต้องระบุบทบาทหน้าที่ของแต่ละคนอย่างชัดเจน <p>จำนวนบทที่จะนำมาแทนหนังสือ ๑ เล่ม ต้องมีจำนวนอย่างน้อย ๕ บท และมีจำนวนหน้ารวมกันแล้วไม่น้อยกว่า ๘๐ หน้า โดยเนื้อหาสาระของบทในหนังสือทั้ง ๕ บท จะต้องไม่ซ้ำซ้อนกันและอยู่ในขอบข่ายสาขาวิชาที่เสนอขอ กำหนดตำแหน่งทางวิชาการ ทั้งนี้ อาจอยู่ในหนังสือเล่มเดียวกันหรือหลายเล่มก็ได้ และสำหรับการประเมินคุณภาพจะต้องประเมินคุณภาพโดยรวมทั้งหมด</p>

๗. คำจำกัดความ รูปแบบ การเผยแพร่ และลักษณะคุณภาพ ของผลงานทางวิชาการ (ต่อ)

๗.๓.๒ หนังสือ (ต่อ)	
การเผยแพร่	<p>เผยแพร่ในลักษณะใดลักษณะหนึ่ง โดยต้องแสดงหลักฐานว่าได้ผ่านการประเมิน โดยคณะผู้ทรงคุณวุฒิในสาขาวิชานั้น ๆ หรือสาขาวิชาที่เกี่ยวข้อง (peer reviewer) ที่มาจากหลากหลายสถาบัน ดังนี้</p> <ol style="list-style-type: none"> ๑. การเผยแพร่ด้วยวิธีการตีพิมพ์ ๒. การเผยแพร่โดยสื่ออิเล็กทรอนิกส์ อาทิ การเผยแพร่ในรูปแบบของซีดีรอม ๓. การเผยแพร่เป็น e-book โดยสำนักพิมพ์ซึ่งเป็นที่ยอมรับ <p>การเผยแพร่งกล่าวนี้จะต้องเป็นไปอย่างกว้างขวาง โดยจำนวนพิมพ์เป็นดัชนีหนึ่ง ที่อาจแสดงการเผยแพร่อย่างกว้างขวางได้ แต่อาจใช้ดัชนีอื่นวัดความกว้างขวาง ในการเผยแพร่ได้เช่นกัน</p> <p>กรณีที่ได้มีการพิจารณาประเมินคุณภาพของหนังสือแล้วไม่อยู่ในเกณฑ์ที่ ก.พ.อ. กำหนด การนำหนังสือนั้นไปแก้ไขปรับปรุงหรือเพิ่มเติมเนื้อหาในหนังสือเพื่อนำมาเสนอขอกำหนด ตำแหน่งทางวิชาการครั้งใหม่ สามารถกระทำได้ แต่ให้มีการประเมินคุณภาพหนังสือที่ได้รับการปรับปรุงแก้ไขนั้นใหม่อีกครั้งหนึ่ง</p>
ลักษณะ คุณภาพ	<p>ระดับ B เป็นหนังสือที่มีเนื้อหาสาระทางวิชาการถูกต้องสมบูรณ์และทันสมัยมีแนวคิดและการนำเสนอที่ชัดเจนเป็นประโยชน์ต่อวงวิชาการ</p> <p>ระดับ A ใช้เกณฑ์เดียวกับระดับ B และต้อง</p> <ol style="list-style-type: none"> ๑. มีการวิเคราะห์และเสนอความรู้หรือวิธีการที่ทันสมัยต่อความก้าวหน้าทางวิชาการ และเป็นประโยชน์ต่อวงวิชาการ ๒. มีการสอดแทรกความคิดริเริ่มและประสบการณ์หรือผลงานวิจัยที่เป็นการแสดงให้เห็นถึงความรู้ที่เป็นประโยชน์ต่อวงวิชาการ ๓. สามารถนำไปใช้อ้างอิงอย่างกว้างขวางต่อวงวิชาการระดับชาติหรือระดับนานาชาติ มีความละเอียดและความลุ่มลึกทางวิชาการในระดับสูง <p>ระดับ A+ ใช้เกณฑ์เดียวกับระดับ A และต้อง</p> <ol style="list-style-type: none"> ๑. มีลักษณะเป็นงานที่มีการสังเคราะห์ และสร้างสรรค์องค์ความรู้ใหม่ (Body of Knowledge) หรือทฤษฎีใหม่ทางวิชาการในเรื่องใดเรื่องหนึ่ง ๒. มีการกระตุ้นให้เกิดความคิดและค้นคว้าอย่างต่อเนื่อง โดยพิจารณาจากการได้รับการอ้างอิงอย่างกว้างขวางในระดับนานาชาติ ๓. เป็นที่เชื่อถือและยอมรับในวงวิชาการหรือวิชาชีพที่เกี่ยวข้องในระดับนานาชาติ

๗. คำจำกัดความ รูปแบบ การเผยแพร่ และลักษณะคุณภาพ ของผลงานทางวิชาการ (ต่อ)

๗.๓.๓ บทความทางวิชาการ	
นิยาม	งานเขียนทางวิชาการซึ่งมีการกำหนดประเด็นที่ต้องการอธิบายหรือวิเคราะห์อย่างชัดเจน ทั้งนี้ มีการวิเคราะห์ประเด็นดังกล่าวตามหลักวิชาการ โดยมีการสำรวจวรรณกรรมเพื่อสนับสนุนจนสามารถสรุปผลการวิเคราะห์ในประเด็นนั้นได้ อาจเป็นการนำความรู้จากแหล่งต่าง ๆ มาประมวลร้อยเรียงเพื่อวิเคราะห์อย่างเป็นระบบ โดยที่ผู้เขียนแสดงทัศนะทางวิชาการของตนไว้อย่างชัดเจนด้วย
รูปแบบ	ประกอบด้วย การนำความที่แสดงเหตุผลหรือที่มาของประเด็นที่ต้องการอธิบายหรือวิเคราะห์ กระบวนการอธิบายหรือวิเคราะห์และบทสรุป มีการอ้างอิงและบรรณานุกรมที่ครบถ้วนและสมบูรณ์
การเผยแพร่	<p>เผยแพร่ในลักษณะใดลักษณะหนึ่ง โดยต้องแสดงหลักฐานว่าได้ผ่านการประเมินโดยคณะผู้ทรงคุณวุฒิในสาขาวิชานั้น ๆ หรือสาขาวิชาที่เกี่ยวข้อง (peer reviewer) ที่มาจากหลากหลายสถาบัน ดังนี้</p> <p>๑. เผยแพร่ในรูปของบทความวิจัยในวารสารวิชาการ ดังต่อไปนี้</p> <p>๑.๑ วารสารวิชาการระดับชาตินั้น ต้องเป็นวารสารที่มีคุณภาพและเป็นที่ยอมรับในวงวิชาการในสาขาวิชานั้น ๆ หรือสาขาวิชาที่เกี่ยวข้อง โดยวารสารวิชาการนั้นต้องมีการตีพิมพ์อย่างต่อเนื่องสม่ำเสมอ เป็นระยะเวลาอย่างน้อย ๓ ปี และมีการตรวจสอบคุณภาพของบทความโดยผู้ทรงคุณวุฒิตรวจสอบบทความ (peer reviewer) ซึ่งเป็นบุคคลภายนอกจากหลากหลายสถาบัน อย่างน้อย ๓ คน ทั้งนี้ วารสารวิชาการนั้น อาจเผยแพร่เป็นรูปเล่มสิ่งพิมพ์ หรือเป็นสื่ออิเล็กทรอนิกส์ ที่มีกำหนดการเผยแพร่อย่างแน่นอนชัดเจน</p> <p>๑.๒ วารสารวิชาการระดับนานาชาตินั้น ต้องเป็นวารสารที่อยู่ในฐานข้อมูล ที่ ก.พ.อ. กำหนด ได้แก่ ERIC, MathsciNet, Pubmed, Scopus, Web of Science (เฉพาะในฐานข้อมูล SCIE, SSCI และ AHCI เท่านั้น), JSTOR และ Project Muse ทั้งนี้ วารสารวิชาการนั้นอาจเผยแพร่เป็นรูปเล่มสิ่งพิมพ์ หรือเป็นสื่ออิเล็กทรอนิกส์</p> <p>๒. เผยแพร่ในหนังสือรวมบทความในรูปแบบอื่นที่มีการบรรณาธิการ โดยคณะผู้ทรงคุณวุฒิในสาขาวิชานั้น ๆ (Peer Reviewer) ประเมินคุณภาพ</p> <p>เมื่อได้เผยแพร่ “บทความวิชาการ” ตามลักษณะข้างต้นแล้ว การนำ “บทความวิชาการ” นั้น มาแก้ไขปรับปรุงหรือเพิ่มเติมส่วนใดส่วนหนึ่งเพื่อนำมาเสนอขอตำแหน่งทางวิชาการและให้มีการประเมินคุณภาพ “บทความวิชาการ” นั้นอีกครั้งหนึ่ง จะกระทำไม่ได้</p>

๗. คำจำกัดความ รูปแบบ การเผยแพร่ และลักษณะคุณภาพ ของผลงานทางวิชาการ (ต่อ)

๗.๓.๓ บทความทางวิชาการ (ต่อ)	
ลักษณะ คุณภาพ	<p>ระดับ B เป็นบทความทางวิชาการที่มีเนื้อหาสาระทางวิชาการถูกต้องสมบูรณ์และทันสมัย มีแนวคิดและการนำเสนอที่ชัดเจนเป็นประโยชน์ต่อวงวิชาการหรือวิชาชีพ</p> <p>ระดับ A ใช้เกณฑ์เดียวกับระดับ B และต้อง</p> <ol style="list-style-type: none">๑. มีการวิเคราะห์และเสนอความรู้หรือวิธีการที่ทันสมัยต่อความก้าวหน้าทางวิชาการ และเป็นประโยชน์ต่อวงวิชาการหรือวิชาชีพ๒. สามารถนำไปอ้างอิงในฐานข้อมูลอย่างกว้างขวางในระดับชาติ มีความละเอียดและความลุ่มลึกทางวิชาการในระดับสูง <p>ระดับ A+ ใช้เกณฑ์เดียวกับระดับ A และต้อง</p> <ol style="list-style-type: none">๑. มีลักษณะเป็นงานที่มีการสังเคราะห์ และสร้างสรรค์องค์ความรู้ใหม่ (Body of Knowledge) ทางวิชาการในเรื่องใดเรื่องหนึ่ง๒. มีการกระตุ้นให้เกิดความความคิดและค้นคว้าอย่างต่อเนื่อง เป็นที่เชื่อถือและยอมรับในวงวิชาการหรือวิชาชีพที่เกี่ยวข้องในระดับชาติหรือนานาชาติ

๗. คำจำกัดความ รูปแบบ การเผยแพร่ และลักษณะคุณภาพของผลงานทางวิชาการ (ต่อ)

๗.๔.๑ ผลงานรับใช้ท้องถิ่นและสังคม	
<p>นิยาม</p>	<p>ผลงานที่เป็นประโยชน์ต่อสังคมหรือท้องถิ่นที่เกิดขึ้นโดยใช้ความเชี่ยวชาญในสาขาวิชาอย่างน้อยหนึ่งสาขาวิชา และปรากฏผลที่สามารถประเมินได้เป็นรูปธรรม โดยประจักษ์ต่อสาธารณะ ผลงานที่เป็นประโยชน์ต่อท้องถิ่นและสังคมนี้ต้องเป็นผลให้เกิดการเปลี่ยนแปลงในทางที่ดีขึ้นทางด้านใดด้านหนึ่ง หรือหลายด้าน เกี่ยวกับชุมชน วิถีชีวิต การศึกษา ศิลปวัฒนธรรม สิ่งแวดล้อม อาชีพเศรษฐกิจ การเมืองการปกครอง คุณภาพชีวิต หรือสุขภาพ หรือเป็นผลงานที่นำไปสู่การจดทะเบียนสิทธิบัตรหรือทรัพย์สินทางปัญญา ในรูปแบบอื่นที่สามารถแสดงได้เป็นที่ประจักษ์ว่าสามารถใช้แก้ปัญหาหรือพัฒนาสังคม และก่อให้เกิดประโยชน์อย่างชัดเจน หรือเป็นการเปลี่ยนแปลงในความตระหนักและการรับรู้ ในปัญหาและแนวทางแก้ไขของชุมชน ทั้งนี้ ไม่นับรวมงานที่แสวงหากำไรและได้รับผลตอบแทนส่วนบุคคลในเชิงธุรกิจ</p>
<p>รูปแบบ</p>	<p>จัดทำเป็นเอกสารและมีคำอธิบายหรือคำชี้แจงที่ชัดเจน รายละเอียดเนื้อหาของเอกสารแสดงให้เห็นถึงองค์ประกอบอย่างน้อยประกอบด้วย</p> <ol style="list-style-type: none"> ๑. การมีส่วนร่วมและการยอมรับของท้องถิ่นและสังคมเป้าหมาย ๒. สภาพการณ์ของท้องถิ่นและสังคมก่อนการเปลี่ยนแปลงที่เกิดขึ้น ๓. กระบวนการที่ทำให้ท้องถิ่นและสังคมเกิดการเปลี่ยนแปลงที่ดีขึ้น ๔. ความรู้หรือความเชี่ยวชาญที่ใช้ในการทำให้เกิดการเปลี่ยนแปลง ๕. การคาดการณ์สิ่งที่จะตามมาหลังจากการเปลี่ยนแปลงได้เกิดขึ้นแล้ว ๖. การประเมินผลลัพธ์การเปลี่ยนแปลงที่เกิดขึ้นจากความรู้ หรือความเชี่ยวชาญจากสาขาของผู้ยื่นขอ ๗. แนวทางการติดตามและธำรงรักษาพัฒนาการที่เกิดขึ้นให้คงอยู่ต่อไป <p>การจัดทำเอกสารผลงานต้องสามารถแสดงให้เห็นถึงการมีส่วนร่วมและการยอมรับของกลุ่มเป้าหมายหรือท้องถิ่น นอกจากเอกสารแสดงผลงานดังกล่าวข้างต้นแล้ว อาจแสดงหลักฐานเพิ่มเติมอื่นๆ เกี่ยวกับผลงาน เช่น รูปภาพ หรือการบันทึกเป็นวิดิทัศน์ ภาพยนตร์ แถบเสียง</p> <p>การพัฒนาหรือการแก้ปัญหาในพื้นที่ที่มีการบูรณาการศาสตร์หลายสาขา สามารถขอกำหนดตำแหน่งทางวิชาการรับใช้ท้องถิ่นและสังคมได้จากผลความสำเร็จของทุกสาขา โดยผู้ขอกำหนดตำแหน่งทางวิชาการจะต้องแสดงให้เห็นถึงความเชี่ยวชาญในการใช้ศาสตร์นั้นๆ เพื่อร่วมพัฒนาหรือแก้ปัญหาจนทำให้พื้นที่นั้นเกิดการเปลี่ยนแปลงอย่างเห็นได้ชัดเจน</p>

๗. คำจำกัดความ รูปแบบ การเผยแพร่ และลักษณะคุณภาพของผลงานทางวิชาการ (ต่อ)

๗.๔.๑ ผลงานรับใช้ท้องถิ่นและสังคม (ต่อ)	
การเผยแพร่	<p>การเผยแพร่ผลงานวิชาการรับใช้ท้องถิ่นและสังคมทำได้โดยการจัดเวทีนำเสนอผลงานในพื้นที่หรือการเปิดให้เยี่ยมชมพื้นที่และจะต้องมีการเผยแพร่สู่สาธารณะอย่างกว้างขวาง ในลักษณะใดลักษณะหนึ่งที่สอดคล้องกับผลงาน โดยการเผยแพร่นั้นจะต้องมีการบันทึกเอกสารหรือเป็นลายลักษณ์อักษรที่สามารถใช้อ้างอิงได้ หรือศึกษาค้นคว้าต่อไปได้</p> <p>ทั้งนี้ ต้องแสดงหลักฐานว่าได้ผ่านการประเมินคุณภาพ โดยคณะผู้ทรงคุณวุฒิ ในสาขาวิชานั้นๆ หรือสาขาวิชาที่เกี่ยวข้อง (peer reviewer) ที่มาจากหลากหลายสถาบัน</p>
ลักษณะคุณภาพ	<p>ระดับ B ลักษณะของผลงานต้องแสดงให้เห็นถึงความเชี่ยวชาญในสาขาของผู้ยื่นขอ มีการแสดงกระบวนการรวบรวมข้อมูลและสารสนเทศที่ชัดเจน มีการระบุปัญหาหรือความต้องการที่ มาจากการมีส่วนร่วมของกลุ่มเป้าหมาย มีการแสดงการวิเคราะห์หรือสังเคราะห์ความรู้ที่สามารถแก้ไขปัญหาที่เกิดขึ้น หรือทำความเข้าใจสถานการณ์จนเกิดการเปลี่ยนแปลงที่ดีขึ้นอย่างเป็นที่ประจักษ์ หรือก่อให้เกิดการพัฒนาชุมชน ท้องถิ่น หรือสังคมนั้น</p> <p>ระดับ A ใช้เกณฑ์เดียวกับระดับ B และคุณภาพผลงานที่ยื่นขอจะต้องสามารถนำไปเป็นแบบอย่างให้กับท้องถิ่นหรือสังคมอื่นได้ หรือก่อให้เกิดการเปลี่ยนแปลงเชิงนโยบาย หรือถูกนำไปใช้เป็นนโยบายในระดับจังหวัด หรือประเทศอย่างเป็นรูปธรรม</p> <p>ระดับ A+ ใช้เกณฑ์เดียวกับระดับ A ผลงานต้องส่งผลกระทบต่อสังคม หรือแวดวงวิชาการอย่างกว้างขวาง เป็นที่ยอมรับในระดับชาติหรือนานาชาติ หรือได้รับรางวัลจากองค์กรที่ได้รับการยอมรับในระดับนานาชาติ</p>

๗. คำจำกัดความ รูปแบบ การเผยแพร่ และลักษณะคุณภาพของผลงานทางวิชาการ (ต่อ)

๗.๔.๒ ผลงานสร้างสรรค์ด้านสุนทรียะ ศิลปะ	
<p>นิยาม</p>	<p>ผลงานหรือชุดของผลงานสร้างสรรค์ที่แสดงให้เห็นถึงคุณค่าทางสุนทรียะ ศิลปะ โดยผลงานดังกล่าวต้องแสดงให้เห็นถึงความสามารถในการสร้างสรรค์ของเจ้าของผลงาน และต้องอธิบายได้ว่ามีแนวคิดจากปรัชญา จริยธรรม สุนทรียภาพ ซึ่งสะท้อนให้เห็นถึงคุณค่าของความจริง ความดี ความงาม พร้อมคำอธิบาย อันก่อปรด้วยหลักวิชาที่เอื้อต่อการสร้างความรู้ ความเข้าใจ ความหมายและคุณค่าของงาน เช่น ผลงานสร้างสรรค์ด้านวรรณกรรม ด้านศิลปะการแสดง ด้านดนตรี ด้านสถาปัตยกรรม การออกแบบ จิตรกรรม ประติมากรรม ภาพพิมพ์ หรือศิลปะด้านอื่นๆ</p>
<p>รูปแบบ</p>	<p>งานสร้างสรรค์ พร้อมบทวิเคราะห์ที่อธิบายหลักการ หลักวิชา และ/หรือ ความคิดเชิงทฤษฎี รวมทั้งกระบวนการและ/หรือเทคนิคในการสร้างงาน การวิเคราะห์ สังเคราะห์ให้เห็นความรู้ในการพัฒนาต่อยอดผลงาน การนำเสนอความรู้ใหม่ที่มีคุณค่าต่อการพัฒนาสาขาวิชาชีพและการศึกษา ตลอดจนการแสดงผลคุณค่าของผลงานที่เอื้อให้เกิดการตีความและการประเมินคุณค่าในหมู่ของผู้รับงาน</p>
<p>การเผยแพร่</p>	<p>เผยแพร่สู่สาธารณชนในลักษณะใดลักษณะหนึ่งอย่างกว้างขวางมาแล้ว ไม่น้อยกว่าสี่เดือน โดยต้องแสดงหลักฐานเชิงประจักษ์ว่า ได้ผ่านการประเมินจาก คณะผู้ทรงคุณวุฒิในสาขาวิชานั้นๆ หรือสาขาวิชาที่เกี่ยวข้อง (peer reviewer) ที่มาจากหลากหลายสถาบัน จำนวนไม่น้อยกว่าสามคนสำหรับระดับผู้ช่วยศาสตราจารย์ และไม่น้อยกว่าห้าคนสำหรับระดับรองศาสตราจารย์และระดับศาสตราจารย์ โดยการตัดสินใจของที่ประชุมต้องได้รับคะแนนเสียงไม่น้อยกว่าสองในสามเสียงสำหรับระดับผู้ช่วยศาสตราจารย์ ไม่น้อยกว่าสามในห้าเสียงในระดับรองศาสตราจารย์ และไม่น้อยกว่าสี่ในห้าเสียงในระดับศาสตราจารย์ ทั้งนี้ ผู้ทรงคุณวุฒิฯ (peer reviewer) ต้องมิได้สังกัดเดียวกันกับผู้ขอจำนวนไม่น้อยกว่ากึ่งหนึ่ง</p> <p style="text-align: center;"><u>วิธีการเผยแพร่</u></p> <ol style="list-style-type: none"> ๑. วรรณกรรมต้นแบบหรือผลงานสร้างสรรค์ต้นแบบ และเอกสารประกอบต้องพิมพ์เผยแพร่ หรือเผยแพร่โดยสื่ออิเล็กทรอนิกส์ ๒. การจัดนิทรรศการ การจัดแสดง การแสดงสาธารณะ การบันทึกภาพ การบันทึกเสียง ภาพถ่าย แถบบันทึกภาพ หรือการแสดงผลผ่านสื่ออิเล็กทรอนิกส์

๗. คำจำกัดความ รูปแบบ การเผยแพร่ และลักษณะคุณภาพของผลงานทางวิชาการ (ต่อ)

<p>๗.๔.๒ ผลงานสร้างสรรค์ด้านสุนทรียะ ศิลปะ (ต่อ)</p>	
<p>การเผยแพร่ (ต่อ)</p>	<p>๓. การเผยแพร่ที่เกิดจากการใช้งานจริงที่ได้รับการยอมรับในระดับชาติหรือนานาชาติ ตลอดจนการเผยแพร่ที่เกิดจากการได้รับเชิญไปบรรยายหรือในการประชุมวิชาการงานศิลป์ หรือวิชาชีพในต่างประเทศ สำหรับศิลปะการแสดงต้องแสดงในกิจกรรมที่จัดโดยองค์กรระดับประเทศ ซึ่งเป็นที่ยอมรับในวงวิชาชีพของสาขาวิชานั้นๆ ของประเทศไทยหรือนานาชาติ สถานที่นำเสนอผลงานสร้างสรรค์ระดับชาติหรือระดับนานาชาติต้องเป็นที่ยอมรับในวงการวิชาชีพนั้นๆ และต้องดำเนินกิจกรรมที่เกี่ยวข้องโดยเป็นเวทีแสดงผลงานอย่างต่อเนื่องมาแล้วไม่น้อยกว่า ๕ ปี</p> <p>หมายเหตุ : คุณสมบัติของผู้ที่ทำหน้าที่เป็น peer reviewer</p> <p>ผู้ทรงคุณวุฒิภายใน หมายถึง ผู้มีความรู้ความเชี่ยวชาญในสาขาวิชานั้นหรือสาขาวิชาใกล้เคียง ซึ่งปัจจุบันมีสถานภาพเป็นบุคลากรประจำ เช่น อาจารย์ประจำ ผู้มีความรู้ความเชี่ยวชาญที่ยังคงปฏิบัติงานหรือปฏิบัติหน้าที่ประจำในสถาบันเดียวกับผู้ได้รับการประเมิน เป็นต้น</p> <p>ผู้ทรงคุณวุฒิภายนอก หมายถึง ผู้มีความรู้ความเชี่ยวชาญในสาขาวิชานั้น หรือสาขาวิชาใกล้เคียง โดยต้องเป็นบุคคลที่มีใบบุคลากรของสถาบันอุดมศึกษาที่ผู้ขอสังกัดและไม่ได้อยู่ในบังคับบัญชาของสถาบันอุดมศึกษานั้น</p>
<p>ลักษณะคุณภาพ</p>	<p>ระดับ B: เป็นผลงานที่มีคุณภาพทางการสร้างสรรค์ โดยสามารถอธิบายหลักการ แนวคิด กระบวนการ เทคนิค รวมถึงวิเคราะห์ สังเคราะห์ และสรุปผลเพื่อสื่อความให้กับผู้รับได้เป็นอย่างดี ซึ่งแสดงให้เห็นถึงความก้าวหน้าทางวิชาการด้านงานสร้างสรรค์และการศึกษาของศิลปะแขนงนั้นๆ และก่อให้เกิดการเปลี่ยนแปลงหรือส่งผลกระทบต่อบุคคลหรือองค์กร</p> <p>ระดับ A: ใช้เกณฑ์เดียวกับระดับ B และต้องเป็นตัวอย่างอันดีที่ยังประโยชน์เด่นชัด ต่อวิชาการด้านงานสร้างสรรค์และการศึกษาแขนงนั้นๆ</p> <p>๑. เป็นผลงานที่แสดงถึงการวิเคราะห์ สังเคราะห์ นำเสนอผลเป็นความรู้ใหม่ที่ลึกซึ้งกว้างงานเดิมที่เคยมีผู้ศึกษาหรือสร้างสรรค์มาแล้ว</p> <p>๒. เป็นประโยชน์ด้านวิชาการอย่างกว้างขวาง และก่อให้เกิดการเปลี่ยนแปลงหรือส่งผลกระทบต่อบุคคล องค์กร ชุมชน หรือสังคม หรือสามารถนำไปใช้ประโยชน์ได้อย่างแพร่หลาย หรือได้รับการจดสิทธิบัตรและมีการนำไปใช้อ้างอิงในผลงานอื่น ๆ เป็นที่ยอมรับในระดับชาติหรือนานาชาติ</p>

๗. คำจำกัดความ รูปแบบ การเผยแพร่ และลักษณะคุณภาพของผลงานทางวิชาการ (ต่อ)

๗.๔.๒ ผลงานสร้างสรรค์ด้านสุนทรียะ ศิลปะ (ต่อ)	
ลักษณะคุณภาพ (ต่อ)	<p>ระดับ A+: ใช้เกณฑ์เดียวกับระดับ A และต้องเป็นงานที่สร้างองค์ความรู้ใหม่หรือนำเสนอสิ่งใหม่ในด้านการสร้างสรรค์สุนทรียะ ศิลปะ</p> <p>๑. เป็นงานบุกเบิกที่มีคุณค่ายิ่ง มีการวิเคราะห์ สังเคราะห์อย่างลึกซึ้งจนทำให้เกิดการสร้างความรู้ใหม่ ทำให้เกิดความก้าวหน้า เกิดการใช้ประโยชน์ในแนวทางหรือรูปแบบใหม่ๆ ก่อให้เกิดการเปลี่ยนแปลงหรือส่งผลกระทบต่อชุมชนหรือสังคม หรือได้รับการจดสิทธิบัตรและมีหลักฐานการนำสิทธิบัตรไปใช้หรือประยุกต์ใช้อย่างกว้างขวาง</p> <p>๒. เป็นที่ยอมรับและได้รับการอ้างอิงถึงอย่างกว้างขวางในวงวิชาการหรือวิชาชีพที่เกี่ยวข้องในระดับนานาชาติ</p>

๗. คำจำกัดความ รูปแบบ การเผยแพร่ และลักษณะคุณภาพของผลงานทางวิชาการ (ต่อ)

๗.๔.๓ ผลงานการสอน	
<p>นิยาม</p>	<p>ผลงานการสอนในวิชาใดวิชาหนึ่งซึ่งกำหนดไว้ในหลักสูตรของสถาบันอุดมศึกษา หรือสถาบันอื่นที่ ก.พ.อ. กำหนด อันประกอบด้วยกระบวนการจัดการเรียนรู้ (แผนการสอน วิธีการสอน สื่อการสอน การวัดและประเมินผล) หรือนวัตกรรมการสอน อันเป็นที่ยอมรับในสาขาวิชาการ หรือวิชาชีพ ได้ใช้ปฏิบัติในงานประจำมาแล้ว และเกิดผลลัพธ์ที่แสดงว่าผู้เรียนมีพัฒนาการและคุณลักษณะที่พึงประสงค์ที่ดีขึ้นอย่างเห็นได้ชัด และก่อให้เกิดการเรียนรู้ทั้งในผู้เรียนและผู้สอน ได้รับการเผยแพร่ครบถ้วนสมบูรณ์ในสาขาวิชาการ หรือวิชาชีพที่เกี่ยวข้อง หรือมีการถ่ายทอดสู่การใช้งานจริงในภาคส่วนที่เกี่ยวข้อง</p>
<p>รูปแบบ</p>	<p>จัดทำเป็นเอกสารและมีคำอธิบายหรือคำชี้แจงรายละเอียดที่ชัดเจน รายละเอียดเนื้อหาของเอกสารที่นำเสนอ นั้น อย่างน้อยต้องประกอบด้วยสาระสำคัญดังต่อไปนี้</p> <ol style="list-style-type: none"> ๑. สภาพปัญหาที่เกี่ยวข้องกับการเรียนการสอน หรือปัญหาด้านการเรียนรู้ของผู้เรียน ๒. ปรัชญา แนวคิด ทฤษฎี หลักการและเหตุผล ที่ผู้สอนใช้ในการออกแบบการเรียนการสอนที่เป็นนวัตกรรม หรือปรับประยุกต์จากของเดิมอย่างเห็นได้ชัด เพื่อแก้ปัญหาดังกล่าว เช่น รูปแบบการสอน หรือการสอนแนวใหม่ เทคนิค สื่อการสอน เทคโนโลยีดิจิทัล งานประดิษฐ์คิดค้นที่พัฒนาขึ้น เป็นต้น ๓. หลักสูตรและรายละเอียดรายวิชา แผนการสอน สื่อการเรียนรู้ และวิธีการจัดการเรียนรู้/การสื่อการเรียนรู้ ๔. กระบวนการในการนำไปใช้กับผู้เรียนในสถานการณ์จริง กระบวนการพัฒนาที่นำไปสู่การเปลี่ยนแปลงของพื้นที่เป้าหมาย ๕. ผลลัพธ์ที่แสดงว่าผู้เรียนมีพัฒนาการและคุณลักษณะที่พึงประสงค์ที่ดีขึ้นอย่างเห็นได้ชัด และก่อให้เกิดการเรียนรู้ทั้งในผู้เรียนและผู้สอน โดยแสดงผลลัพธ์ของผู้เรียนทั้งรายบุคคล และรายกลุ่ม ๖. เอกสารหลักฐานผลการประเมินการสอนทุกกระบวนการวิชา ย้อนหลัง ๒ ปีการศึกษา สำหรับผู้ช่วยศาสตราจารย์และรองศาสตราจารย์ ผลการสอนเฉลี่ยระดับดีมาก และศาสตราจารย์ ผลการสอนเฉลี่ยระดับดีเด่น

๗. คำจำกัดความ รูปแบบ การเผยแพร่ และลักษณะคุณภาพของผลงานทางวิชาการ (ต่อ)

๗.๔.๓ ผลงานการสอน (ต่อ)	
รูปแบบ (ต่อ)	<p>๗. เอกสารหลักฐานผลการประเมินของคณะผู้ทรงคุณวุฒิ (peer reviewer) จากบุคคลภายนอก สำหรับผู้ช่วยศาสตราจารย์ต้องเป็นผู้ทรงคุณวุฒิระดับมหาวิทยาลัย สำหรับรองศาสตราจารย์ต้องเป็นผู้ทรงคุณวุฒิระดับชาติ และสำหรับศาสตราจารย์ต้องเป็นผู้ทรงคุณวุฒิระดับชาติหรือระดับนานาชาติ</p> <p>หมายเหตุ : คุณสมบัติของผู้ที่ทำหน้าที่เป็น peer reviewer</p> <p>ผู้ทรงคุณวุฒิภายใน หมายถึง ผู้มีความรู้ความเชี่ยวชาญในสาขาวิชานั้นหรือสาขาวิชาใกล้เคียง ซึ่งปัจจุบันมีสถานภาพเป็นบุคลากรประจำ เช่น อาจารย์ประจำ ผู้มีความรู้ความเชี่ยวชาญที่ยังคงปฏิบัติงานหรือปฏิบัติหน้าที่ประจำในสถาบันเดียวกับผู้ได้รับการประเมิน เป็นต้น</p> <p>ผู้ทรงคุณวุฒิภายนอก หมายถึง ผู้มีความรู้ความเชี่ยวชาญในสาขาวิชานั้นหรือสาขาวิชาใกล้เคียง โดยต้องเป็นบุคคลที่ไม่ใช่บุคลากรของสถาบันอุดมศึกษาที่ผู้ขอสังกัดและไม่ได้อยู่ในบังคับบัญชาของสถาบันอุดมศึกษานั้น</p> <p>ทั้งนี้ นอกจากเอกสารแสดงผลงานดังกล่าวข้างต้นแล้ว ต้องแสดงหลักฐานเชิงประจักษ์ของผลงานที่เป็นที่ยอมรับในระดับวิชาการ หรือวิชาชีพ โดยผลงานแต่ละชิ้นต้องมีหลักฐานเชิงประจักษ์ อย่างน้อย ๒ รายการ ดังนี้</p> <p>(๑) การนำไปใช้งานจริงโดยภาคส่วนที่เกี่ยวข้องภายในหน่วยงานต้นสังกัดระดับคณะ มหาวิทยาลัย เช่น การพัฒนาผู้เรียนกลุ่มอื่น การขยายผลใช้งาน เป็นต้นแบบภายในคณะ มหาวิทยาลัย เป็นต้น</p> <p>(๒) ผลงานอันเป็นทรัพย์สินทางปัญญาที่ไม่ใช่ลิขสิทธิ์ ที่เข้าสู่กระบวนการขอรับการรับรองทรัพย์สินทางปัญญา เช่น หนังสือรับรองการยื่นคำขอรับอนุสิทธิบัตร สิทธิบัตร เป็นต้น</p> <p>(๓) บทความฉบับสมบูรณ์เสนอในที่ประชุมวิชาการที่จัดโดยสมาคมวิชาการ หรือวิชาชีพ ที่มีการจัดอย่างต่อเนื่องไม่น้อยกว่า ๕ ปี ทั้งในระดับชาติหรือระดับนานาชาติที่มีการบรรณาธิการโดยคณะผู้ทรงคุณวุฒิจากหลากหลายสถาบัน และมีการประเมินคุณภาพ</p> <p>(๔) บทความวิชาการในหนังสือรวมบทความ หรือวารสารวิชาการที่มีการบรรณาธิการโดยคณะผู้ทรงคุณวุฒิในสาขาวิชานั้นและสาขาวิชาที่เกี่ยวข้องจากหลากหลายสถาบัน</p>

๗. คำจำกัดความ รูปแบบ การเผยแพร่ และลักษณะคุณภาพของผลงานทางวิชาการ (ต่อ)

๗.๔.๓ ผลงานการสอน (ต่อ)	
รูปแบบ (ต่อ)	<p>นอกจากนี้ ยังต้องแสดงหลักฐานที่แสดงถึงคุณธรรม จริยธรรมและจรรยาบรรณความเป็นอาจารย์ โดยสรุปเป็นเอกสารที่มีสาระสำคัญ ดังนี้</p> <p>(๑) ความเป็นผู้อุทิศเวลาและผู้สร้างแรงบันดาลใจในการปฏิบัติงาน เพื่อดูแล ช่วยเหลือ ส่งเสริม พัฒนาผู้เรียนเป็นรายบุคคลตามศักยภาพ และสร้างแรงบันดาลใจและความสัมพันธ์ระหว่าง “ครู” และ “ลูกศิษย์” ไม่เพียงทางวิชาการ หรือวิชาชีพ แต่รวมถึงสัมพันธ์ภาพที่ก่อให้เกิดความเอื้ออาทรระหว่างกัน นำไปสู่การปรับใช้หรือเป็นแนวทางในการดำเนินชีวิตของลูกศิษย์</p> <p>(๒) ความเป็นผู้ส่งเสริมสนับสนุนและมีคุณูปการต่อการศึกษา โดยได้รับการยอมรับจากวงวิชาการ หรือวิชาชีพ โดยต้องแสดงหลักฐานการได้รับรางวัลหรือการยกย่องจากสมาคมวิชาการ หรือวิชาชีพ</p>
การเผยแพร่	<p>เอกสารสรุปผลการจัดการเรียนรู้ในการปฏิบัติงานด้านการสอน ที่ผ่านการใช้งานจริงมาไม่น้อยกว่า ๒ ปีการศึกษา หรือ ๔ ภาคการศึกษา หรือใช้งานจริงมาแล้วไม่น้อยกว่า ๔ กระบวนวิชา โดยต้องแสดงหลักฐานว่าได้ผ่านการประเมินคุณภาพโดยคณะผู้ทรงคุณวุฒิภายนอกหลากหลายสถาบันในสาขาวิชานั้น ๆ หรือสาขาวิชาที่เกี่ยวข้อง (peer reviewer) ในระดับมหาวิทยาลัยสำหรับตำแหน่งผู้ช่วยศาสตราจารย์ และในระดับชาติสำหรับตำแหน่งรองศาสตราจารย์ และศาสตราจารย์</p>
ลักษณะคุณภาพ	<p>ระดับ B</p> <p>๑. แนวคิดการออกแบบการเรียนรู้ นวัตกรรม เป็นงานริเริ่มสร้างสรรค์ ที่ปรับจากแนวคิดเดิม หรือเป็นแนวคิดใหม่</p> <p>๒. มีข้อมูลหลักฐานชัดเจนว่าผลงานที่พัฒนาขึ้นนำไปสู่ผลลัพธ์การจัดการเรียนรู้ หรือสมรรถนะผู้เรียนเชิงประจักษ์ หรือคุณลักษณะของผู้เรียนที่พึงประสงค์ และต้องมีหลักฐานชัดเจนว่าผลการศึกษานำไปใช้ประโยชน์กับการพัฒนาผู้เรียนกลุ่มอื่นได้ การขยายผลใช้งานเป็นต้นแบบภายในคณะ มหาวิทยาลัย</p> <p>ระดับ A ใช้เกณฑ์เดียวกับระดับ B และต้องมีหลักฐานชัดเจนว่า ผลการศึกษาสามารถนำไปใช้ประโยชน์กับภาคส่วนที่เกี่ยวข้องภายนอกมหาวิทยาลัย โดยนิติบุคคลอื่น</p> <p>ระดับ A+ ใช้เกณฑ์เดียวกับระดับ A และต้องมีหลักฐานชัดเจนว่า ผลการศึกษาผ่านการรับรองมาตรฐานระดับชาติ หรือนานาชาติ</p>

๗. คำจำกัดความ รูปแบบ การเผยแพร่ และลักษณะคุณภาพของผลงานทางวิชาการ (ต่อ)

๗.๔.๔ ผลงานนวัตกรรม	
นิยาม	<p>ผลงานนวัตกรรมต้องเป็นสิ่งใหม่ หรือสิ่งที่พัฒนาให้ดีขึ้นกว่าเดิม อย่างมีนัยสำคัญ ซึ่งส่งผลให้เกิดการพัฒนามาตรฐาน ประสิทธิภาพ มูลค่า คุณภาพ และสามารถนำไปใช้ประโยชน์ สร้างผลกระทบได้ในวงกว้าง ในเชิงพาณิชย์ หรือในเชิงสาธารณะ และมีลักษณะอย่างใดอย่างหนึ่ง ดังต่อไปนี้</p> <p>(๑) ผลงานนวัตกรรมด้านเทคโนโลยี เช่น ผลิตภัณฑ์ (product) การบริการ (service) กรรมวิธีที่เกี่ยวกับการผลิต (process) หรือ</p> <p>(๒) ผลงานนวัตกรรมด้านสังคม เช่น การจัดโครงสร้างองค์กร ระบบบริหารจัดการ การบริหารการเงิน ธุรกิจ การตลาด หรือในการอื่นใด</p>
รูปแบบ	<p>จัดทำเป็นเอกสารและหลักฐานที่แสดงให้เห็นถึงบทบาทหน้าที่ของผู้ขอ ผลงานกระบวนการพัฒนาผลงานนวัตกรรม การนำผลงานนวัตกรรมไปใช้ ประโยชน์เชิงพาณิชย์หรือสาธารณะ รวมถึงผลลัพธ์และผลกระทบที่เกิดขึ้น จากผลงานนวัตกรรม โดยมีองค์ประกอบดังนี้</p> <p>๑. เอกสารพร้อมหลักฐานข้อมูลคุณสมบัติประจำตำแหน่ง ที่แสดงถึง บทบาทหน้าที่ของผู้ขอกำหนดตำแหน่งทางวิชาการในด้านต่าง ๆ การสร้าง ทีมงานหรือเครือข่าย การผลักดันการนำผลงานไปใช้ประโยชน์และ การถ่ายทอดความรู้สู่ผู้ใช้ประโยชน์ อาทิ ข้อมูลการพัฒนาบุคลากร (I&E career preparation) ข้อมูลการพัฒนาเครือข่ายหรือเชื่อมโยงภาคส่วนอื่น (I&E engagement)</p> <p>๒. เอกสารพร้อมหลักฐานที่เกี่ยวข้องกับผลงานนวัตกรรมที่สรุปข้อมูล ที่แสดงให้เห็นการพัฒนาผลงาน สอดคล้องกับรูปแบบผลงานนวัตกรรมโดย สามารถจำแนกตามผลงานนวัตกรรมด้านเทคโนโลยี หรือผลงานนวัตกรรม ด้านสังคม ซึ่งอย่างน้อยประกอบด้วยประเด็นดังนี้</p> <p>๒.๑ ข้อมูลของสถานการณ์ปัญหาก่อนการดำเนินการ</p> <p>๒.๒ คำอธิบายแนวทางและกระบวนการแก้ปัญหา หรือการทำให้เกิด คุณค่าในมิติใหม่ โดยระบุแนวทางใหม่ หรือวิธีการใหม่ หรือวิธีทำให้เกิด ประสิทธิภาพหรือประสิทธิผลดีกว่าเดิม หรือวิธีที่ทำให้เกิดจากการพัฒนา ที่เหมาะสมกับบริบทของประเทศไทย หรือวิธีที่ทำให้เกิดการพัฒนาผลิตภัณฑ์ หรือความรู้ใหม่ในประเทศจากกระบวนการวิศวกรรมย้อนรอย รวมถึงการมี ส่วนร่วมของการกำหนดปัญหาและแก้ปัญหา หรือการสร้างคุณค่าในมิติใหม่</p>

๗. คำจำกัดความ รูปแบบ การเผยแพร่ และลักษณะคุณภาพของผลงานทางวิชาการ (ต่อ)

๗.๔.๔ ผลงานนวัตกรรม (ต่อ)	
รูปแบบ (ต่อ)	<p>๒.๓ คำอธิบายถึงความรู้ความเชี่ยวชาญที่ใช้ในการแก้ปัญหา หรือการสร้างคุณค่า</p> <p>๒.๔ คำอธิบายถึงความรู้ใหม่ที่เกิดขึ้นภายหลังเสร็จสิ้นการดำเนินการ</p> <p>๒.๕ คำอธิบายถึงการดำเนินการหรือการนำผลงานไปใช้ประโยชน์</p> <p>๒.๖ คำอธิบายถึงผลลัพธ์หรือผลกระทบที่เกิดขึ้นต่อผู้ใช้</p> <p>๓. เอกสารพร้อมหลักฐานประกอบการพิจารณาอื่น ๆ (ถ้ามี) ผู้เสนอผลงานสามารถใช้เอกสารหลักฐานอื่น ๆ เพิ่มเติมเพื่อประกอบการพิจารณา ซึ่งสามารถแสดงให้เห็นถึงความรู้ที่ใช้ในการพัฒนาบทบาทของผู้มีส่วนร่วม หรือภาคส่วนที่เกี่ยวข้องกับผลงานนวัตกรรม อาทิ</p> <p>๓.๑ ข้อมูลทรัพย์สินทางปัญญา (intellectual property)</p> <p>๓.๒ ข้อมูลในการนำผลงานไปต่อยอด/ สร้างมูลค่าเพิ่ม (entity creation)</p> <p>๓.๓ ข้อมูลการได้รับทุนจากภายนอก (sponsored research)</p> <p>๓.๔ ข้อมูลการนำไปใช้ประโยชน์ (use & licensing) อาทิ หลักฐานการประเมินผลลัพธ์หรือผลกระทบทางเศรษฐกิจหรือสังคมที่สอดคล้องกับเป้าหมายของประเทศ หรือรายงานผลการประเมินผลกระทบจากผู้ประเมินอิสระ</p>
การเผยแพร่	<p>เผยแพร่ในลักษณะใดลักษณะหนึ่งที่แสดงให้เห็นว่าผ่านการพิจารณาจาก คณะกรรมการผู้ทรงคุณวุฒิซึ่งเป็นบุคคลภายนอกที่มาจากหลากหลายสถาบัน (peer reviewer) ที่ได้รับการยอมรับ</p> <p>๑. รายงานการพัฒนาผลงานนวัตกรรมและการนำไปใช้ประโยชน์ อาทิ</p> <p>๑.๑ รายงานวิจัยฉบับสมบูรณ์หรือรายงานเชิงเทคนิค (technical report) ที่ได้รับการสนับสนุนจากภาคอุตสาหกรรม (industry sponsored activities) รวมถึงสัญญาหรือข้อตกลงการทำงานร่วมกันแสดงถึงการนำผลงาน นวัตกรรมไปใช้ประโยชน์ ข้อมูลผลิตภัณฑ์ใหม่ (novel data/products) ข้อมูล วิธีการ/กระบวนการใหม่ (novel process /procedure) การออกแบบสิ่งประดิษฐ์ ซึ่งต้องได้รับการประเมินโดยผู้ทรงคุณวุฒิในสาขาวิชาที่เกี่ยวข้องจากหลากหลาย สถาบัน</p>

๗. คำจำกัดความ รูปแบบ การเผยแพร่ และลักษณะคุณภาพของผลงานทางวิชาการ (ต่อ)

๗.๔.๔ ผลงานนวัตกรรม (ต่อ)	
การเผยแพร่ (ต่อ)	<p>๑.๒ รายงานผลการประเมินผลกระทบจากผู้ประเมินอิสระที่แสดงถึงผลลัพธ์ ผลกระทบที่เกิดขึ้นจากผลงานนวัตกรรม</p> <p>๑.๓ ในกรณีที่ผลงานนวัตกรรมไม่สามารถเปิดเผยต่อสาธารณะได้ต้องมีหลักฐานแสดงเหตุผล รวมถึงต้องมีหลักฐานยืนยันถึงการนำผลงานนวัตกรรมไปใช้ประโยชน์</p> <p>๒. เอกสารแสดงทรัพย์สินทางปัญญาของผลงานนวัตกรรม อาทิ สิทธิบัตร สิทธิบัตรการประดิษฐ์ อนุสิทธิบัตร เอกสารแสดงการได้รับการขึ้นทะเบียนบัญชีนวัตกรรมไทย</p> <p>๓. การเผยแพร่ผลงานนวัตกรรมผ่านเวทีระดับชาติ หรือระดับนานาชาติ ที่เปิดโอกาสให้มีการนำเสนอผลงานด้านนวัตกรรมสู่สาธารณะ</p> <p>๔. การแพร่หลาย (diffusion) ของเทคโนโลยีหรือนวัตกรรมที่ฝังตัว (embedded) ในผลิตภัณฑ์หรือกระบวนการผลิตหรือการบริการ</p>
ลักษณะคุณภาพ	<p><u>ผลงานนวัตกรรมด้านเทคโนโลยี</u></p> <p>ระดับ B</p> <p>๑. เป็นผลงานนวัตกรรมที่มีการประยุกต์ใช้เทคโนโลยีที่เหมาะสมกับบริบทขององค์กรหรือพื้นที่ใดพื้นที่หนึ่ง โดยมีการดำเนินงานแบบครบกระบวนการครอบคลุมตั้งแต่การศึกษา วิเคราะห์ สังเคราะห์ปัญหา พัฒนาและทดสอบผลงานต้นแบบในสถานการณ์จริง หรือการพัฒนา หรือมาตรฐาน หรือคุณภาพที่สูงขึ้น หรือแสดงให้เห็นถึงขั้นเทคโนโลยี (Technology Readiness Level : TRL) ในระดับ ๓ ขึ้นไป ที่ผ่านขั้นการพิสูจน์แนวคิด (proof-of-concept) และส่วนประกอบหรือชิ้นส่วนต่าง ๆ ผ่านการทดสอบ ตามมาตรฐานสากล และแสดงให้เห็นถึงศักยภาพในการนำไปใช้ประโยชน์ได้จริง</p> <p>๒. นำไปสู่แนวทางการแก้ปัญหาจากความต้องการของผู้ใช้ประโยชน์ และก่อให้เกิดการเปลี่ยนแปลงที่ดีขึ้น และส่งผลกระทบต่อผู้ใช้งาน หรือสร้างมูลค่าเพิ่มทางเศรษฐกิจ (Economic Value Added : EVA) ที่สูงขึ้น โดยมีหลักฐานการวิเคราะห์ผลกระทบเชิงสังคม และเศรษฐกิจ</p>

๗. คำจำกัดความ รูปแบบ การเผยแพร่ และลักษณะคุณภาพของผลงานทางวิชาการ (ต่อ)

๗.๔.๔ ผลงานนวัตกรรม (ต่อ)	
	<p>ระดับ A</p> <p>๑. ใช้เกณฑ์เดียวกับระดับ B และเป็นการปรับปรุงผลิตภัณฑ์หรือกระบวนการที่มีความแตกต่างจากเดิมให้มีคุณภาพและประสิทธิภาพดีขึ้น หรือการพัฒนาหรือมาตรฐาน หรือคุณภาพที่สูงขึ้น หรือแสดงให้เห็นถึงขั้นเทคโนโลยี (Technology Readiness Level : TRL) ในระดับ ๕ ขึ้นไป ที่ส่วนประกอบต่าง ๆ ของทั้งระบบผ่านการทดสอบว่าทำงานได้จริง เป็นต้นแบบระบบสมบูรณ์ (full function prototype) สามารถสาธิตการทำงานในสภาพแวดล้อมจริง ตามมาตรฐานสากล และแสดงให้เห็นถึงศักยภาพในการนำไปใช้ประโยชน์ได้จริง</p> <p>๒. นำไปสู่การต่อยอดหรือสร้างมูลค่าเพิ่มของผลงานด้วยการนำไปใช้ประโยชน์ในเชิงพาณิชย์ (commercialization) หรือใช้ประโยชน์สู่สาธารณะ และเห็นผลการเปลี่ยนแปลงเป็นที่ประจักษ์ หรือสร้างมูลค่าเพิ่มทางเศรษฐกิจ (Economic Value Added : EVA) ที่สูงขึ้น โดยมีหลักฐานการวิเคราะห์ผลกระทบเชิงสังคม และเศรษฐกิจ</p> <p>ระดับ A+</p> <p>๑. เป็นผลงานนวัตกรรมที่มีการใช้เทคโนโลยีขั้นสูงหรือมีการบูรณาการศาสตร์ที่นำไปสู่การได้เทคโนโลยีใหม่หรือกระบวนการใหม่ หรือเป็นการเพิ่มคุณภาพและคุณสมบัติใหม่ ๆ (key features) ของผลิตภัณฑ์หรือกระบวนการที่ดีขึ้นกว่าเดิมอย่างมีนัยสำคัญ หรือเกิดการขยายผลที่นำไปสู่การจัดตั้งธุรกิจใหม่ (entity creation) อาทิ จัดตั้งบริษัทวิสาหกิจเริ่มต้น (startup/spin-off) หรือการพัฒนา หรือมาตรฐาน หรือคุณภาพที่สูงขึ้น หรือแสดงให้เห็นถึงขั้นเทคโนโลยี (Technology Readiness Level : TRL) ในระดับ ๘ ขึ้นไป เป็นเทคโนโลยีที่ผ่านการทดสอบครบถ้วนสมบูรณ์ พร้อมนำไปใช้งานจริงในภาคการผลิตและบริการ (fully qualified) หรือประสบผลสำเร็จในการใช้งานจริง (proven) ตามมาตรฐานสากล และแสดงให้เห็นถึงศักยภาพในการนำไปใช้ประโยชน์ เกิดผลสำเร็จเป็นรูปธรรม</p> <p>๒. ได้รับการยอมรับระดับชาติ หรือนานาชาติ และถูกนำไปใช้ประโยชน์ในเชิงพาณิชย์ (commercialization) หรือใช้ประโยชน์สู่สาธารณะในวงกว้าง หรือก่อให้เกิดการพัฒนาและปรับปรุงแบบก้าวกระโดดสู่ระดับประเทศ หรือก่อให้เกิดสิ่งใหม่ในอุตสาหกรรมที่นำไปสู่การผลิตหรือบริการมูลค่าสูง หรือสร้างมูลค่าเพิ่มทางเศรษฐกิจ (Economic Value Added : EVA) ที่สูงขึ้น โดยมีหลักฐานการวิเคราะห์ผลกระทบเชิงสังคม และเศรษฐกิจ</p>

๗. คำจำกัดความ รูปแบบ การเผยแพร่ และลักษณะคุณภาพของผลงานทางวิชาการ (ต่อ)

๗.๔.๔ ผลงานนวัตกรรม (ต่อ)	
ลักษณะคุณภาพ (ต่อ)	<p><u>ผลงานนวัตกรรมด้านสังคม</u></p> <p><u>ระดับ B</u></p> <p>๑. เป็นผลงานนวัตกรรมที่มีการดำเนินงานแบบครบกระบวนการ ครอบคลุม ตั้งแต่การศึกษา วิเคราะห์ สังเคราะห์ปัญหา การมีส่วนร่วมและยอมรับของสังคม เป้าหมาย พัฒนาออกแบบกระบวนการ ทดสอบผลงานต้นแบบในสถานการณ์จริง และมีการติดตามประเมินผลลัพธ์ หรือการพัฒนา หรือมาตรฐาน หรือคุณภาพ ที่สูงขึ้น หรือแสดงให้เห็นถึงความพร้อมของความรู้และเทคโนโลยีด้านสังคม (Social Readiness Level : SRL) ในระดับ ๓ ขึ้นไป ที่ผ่านการทดสอบ แนวทางการพัฒนาหรือแก้ปัญหา ร่วมกับผู้มีส่วนได้ส่วนเสียที่เกี่ยวข้อง หรือ มีการตรวจสอบแนวทางการแก้ปัญหาโดยการทดสอบในพื้นที่นำร่องเพื่อยืนยัน ผลกระทบตามที่คาดว่าจะเกิดขึ้น เพื่อพิจารณาความพร้อมขององค์ความรู้และเทคโนโลยีที่นำมาประยุกต์ใช้ ตามมาตรฐานสากล และแสดงให้เห็นถึงศักยภาพ ในการนำไปใช้ประโยชน์ได้จริง</p> <p>๒. นำไปสู่แนวทางการแก้ปัญหาจากความต้องการของผู้ใช้ประโยชน์ และก่อให้เกิดการเปลี่ยนแปลงที่ดีขึ้นและส่งผลกระทบทางบวกต่อผู้ใช้งาน หรือสร้างมูลค่าเพิ่มทางเศรษฐกิจ (Economic Value Added : EVA) ที่สูงขึ้น โดยมีหลักฐานการวิเคราะห์ผลกระทบเชิงสังคม และเศรษฐกิจ</p> <p><u>ระดับ A</u></p> <p>๑. ใช้เกณฑ์เดียวกับระดับ B และมีการนำไปประยุกต์ใช้ในเชิงนโยบาย หรือเชิงระบบ หรือเชิงกลไกที่ก่อให้เกิดการพัฒนาในระดับองค์กรหรือเครือข่าย ภาคส่วน (consortium) หรือชุมชน ที่ดีขึ้นอย่างเป็นรูปธรรม หรือการพัฒนา หรือมาตรฐาน หรือคุณภาพที่สูงขึ้น หรือแสดงให้เห็นถึงความพร้อมของความรู้ และเทคโนโลยีด้านสังคม (Social Readiness Level : SRL) ในระดับ ๕ ขึ้นไป ที่แนวทางในการแก้ปัญหาได้รับการตรวจสอบ และถูกนำเสนอแก่ผู้มีส่วนได้ส่วนเสีย ที่เกี่ยวข้อง หรือสามารถนำผลการศึกษาไปประยุกต์ใช้ในสิ่งแวดล้อมอื่น ร่วมกับการ ปรับปรุงแนวทางการพัฒนา การแก้ปัญหา รวมถึงการทดสอบแนวทางการพัฒนา การแก้ปัญหาใหม่ในสภาพแวดล้อมที่เกี่ยวข้องกับผู้มีส่วนได้ส่วนเสีย ตาม มาตรฐานสากล และแสดงให้เห็นถึงศักยภาพในการนำไปใช้ประโยชน์ได้จริง</p>

๗. คำจำกัดความ รูปแบบ การเผยแพร่ และลักษณะคุณภาพของผลงานทางวิชาการ (ต่อ)

๗.๔.๔ ผลงานนวัตกรรม (ต่อ)	
ลักษณะคุณภาพ (ต่อ)	<p>๒. มีการนำไปใช้เป็นตัวแบบ หรือมีการถ่ายทอดการดำเนินงานไปยังองค์กร หรือเครือข่ายองค์กรหรือชุมชนอื่น หรือสร้างมูลค่าเพิ่มทางเศรษฐกิจ (Economic Value Added : EVA) ที่สูงขึ้น โดยมีหลักฐานการวิเคราะห์ผลกระทบเชิงสังคม และเศรษฐกิจ</p> <p>ระดับ A+</p> <p>๑. ใช้เกณฑ์เดียวกับระดับ A และต้องมีการนำไปใช้ในเชิงนโยบาย หรือเชิงระบบ หรือเชิงกลไก หรือการสร้างหน่วยธุรกิจ ที่ทำงานลักษณะ ไม่แสวงหากำไรหรือ social enterprise ที่ก่อให้เกิดการเปลี่ยนแปลงทางสังคม อย่างมีนัยสำคัญ (อาทิ นวัตกรรมภาครัฐ นวัตกรรมสังคมดิจิทัล นวัตกรรม หน่วยเชื่อมโยง นวัตกรรมด้านเศรษฐกิจเชิงสังคม นวัตกรรมด้านเศรษฐกิจ แบ่งปัน) ในวงกว้างอย่างเป็นรูปธรรม หรือการพัฒนา หรือมาตรฐาน หรือคุณภาพที่สูงขึ้น หรือแสดงให้เห็นถึงความพร้อมของความรู้และเทคโนโลยี ด้านสังคม (Social Readiness Level : SRL) ในระดับ ๘ ขึ้นไป ที่มีการเสนอ แนวทางการพัฒนา การแก้ปัญหาในรูปแบบแผนการดำเนินงานที่สมบูรณ์ และได้รับการยอมรับ หรือ ได้รับการยอมรับให้นำไปประยุกต์ใช้ได้กับสิ่งแวดล้อม อื่น ๆ ได้จริง ตามมาตรฐานสากล และแสดงให้เห็นถึงศักยภาพในการนำไปใช้ ประโยชน์ได้จริง</p> <p>๒. นำไปสู่การขยายผลในวงกว้าง ในระดับพื้นที่เขตภูมิสังคมหรือจังหวัด หรือภูมิภาค หรือประเทศ หรือเป็นที่ยอมรับในระดับชาติหรือนานาชาติ หรือได้รับ รางวัลนวัตกรรมทางสังคมหรือรางวัลที่เกี่ยวข้องกับระบบนิเวศนวัตกรรม จากองค์กรที่ได้รับการยอมรับในระดับชาติหรือนานาชาติ หรือสร้างมูลค่าเพิ่ม ทางเศรษฐกิจ (Economic Value Added : EVA) ที่สูงขึ้น โดยมีหลักฐาน การวิเคราะห์ผลกระทบเชิงสังคม และเศรษฐกิจ</p>

๗. คำจำกัดความ รูปแบบ การเผยแพร่ และลักษณะคุณภาพของผลงานทางวิชาการ (ต่อ)

๗.๔.๔ ผลงานนวัตกรรม (ต่อ)	
ลักษณะคุณภาพ (ต่อ)	<p><u>ระดับ A+</u></p> <p>๑. ใช้เกณฑ์เดียวกับระดับ A และต้องมีการนำไปใช้ในเชิงนโยบาย หรือเชิงระบบ หรือเชิงกลไก หรือการสร้างหน่วยธุรกิจ ที่ทำงานลักษณะ ไม่แสวงหากำไรหรือ social enterprise ที่ก่อให้เกิดการเปลี่ยนแปลงทางสังคม อย่างมีนัยสำคัญ (อาทิ นวัตกรรมภาครัฐ นวัตกรรมสังคมดิจิทัล นวัตกรรม หน่วยเชื่อมโยง นวัตกรรมด้านเศรษฐกิจเชิงสังคม นวัตกรรมด้านเศรษฐกิจ แบ่งปัน) ในวงกว้างอย่างเป็นรูปธรรม</p> <p>๒. นำไปสู่การขยายผลในวงกว้าง ในระดับพื้นที่เขตภูมิสังคมหรือจังหวัด หรือภูมิภาค หรือประเทศ หรือเป็นที่ยอมรับในระดับชาติหรือนานาชาติ หรือได้รับ รางวัลนวัตกรรมทางสังคมหรือรางวัลที่เกี่ยวข้องกับระบบนิเวศนวัตกรรม จากองค์กรที่ได้รับการยอมรับในระดับชาติหรือนานาชาติ</p>

๗. คำจำกัดความ รูปแบบ การเผยแพร่ และลักษณะคุณภาพของผลงานทางวิชาการ (ต่อ)

๗.๔.๕ ผลงานศาสนา	
นิยาม	<p>ผลงานที่มีคุณค่า และคุณภาพการต่อบุคคล ชุมชน และสังคม ทั้งในระดับชาติ และนานาชาติ โดยการนำหลักการทางศาสนาที่ผ่านการบูรณาการกับศาสตร์ สมัยใหม่ เพื่อให้เกิดการพัฒนาจิตใจ และปัญญา เสริมสร้างชุมชน สังคม เศรษฐกิจ การศึกษา สิ่งแวดล้อม การเมือง และด้านอื่นๆ จนก่อให้เกิดประโยชน์ ในวงกว้างอย่างเป็นรูปธรรม โดยมีลักษณะใดลักษณะหนึ่ง ดังต่อไปนี้</p> <ol style="list-style-type: none">๑. เป็นผลงานจากการปฏิบัติ การออกแบบและพัฒนาสัปปายสถาน ที่เอื้อต่อการปฏิบัติ และออกแบบกระบวนการปฏิบัติที่เหมาะสมกับวิถีของชีวิต และสังคมโลก จนทำชุมชน และสังคมโลกเกิดสันติสุขในวงกว้าง โดยมุ่งพัฒนา จิตใจ สติ ปัญญา และพฤติกรรมของประชาชน๒. เป็นผลงานจากการเผยแพร่ สร้างเครื่องมือการเผยแพร่ที่สมสมัย และเอื้อต่อการเผยแพร่หลักการทางศาสนา รวมถึงเสริมสร้างวิธีเผยแพร่ ที่สามารถนำหลักธรรมคำสอนของศาสนาต่างๆ มาชี้นำชุมชน และสังคม เพื่อให้เกิดสันติสุข โดยต้องเป็นที่ยอมรับและเหมาะสมกับกลุ่มเป้าหมาย๓. เป็นผลงานจากการพัฒนาอย่างยั่งยืน ผลลัพธ์ที่เกิดจากการบูรณาการ หลักการทางศาสนาออกไปทำหน้าที่ส่งเสริม และพัฒนาชุมชน สังคม สิ่งแวดล้อม การศึกษา วัฒนธรรมทางศาสนา และอื่นๆ จนกลายเป็นต้นแบบในการเรียนรู้ และก่อให้เกิดการพัฒนาที่ยั่งยืน โดยต้องชี้ให้เห็นว่าได้นำไปปฏิบัติ อย่างสม่ำเสมอ๔. เป็นผลงานจากการบูรณาการคำสอนทางศาสนาให้สอดคล้องกับศาสตร์ สมัยใหม่หรือใช้ภาษาสากลเป็นเครื่องมือในการนำเสนอหลักการทางศาสนา เพื่อให้สามารถเข้าถึงความต้องการ ของสังคมโลกที่เปลี่ยนแปลงไป๕. เป็นผลงานจากการสร้างหลักวิชาการที่สอดคล้องกับหลักศาสนา เป็นทางเลือกคู่กับหลักวิชาการของประเทศตะวันตก เพื่อให้หลักการทางศาสนา เป็นองค์ความรู้ (body of knowledge) ที่สามารถนำไปเป็นกรอบในการพัฒนา องค์ความรู้ที่กว้างขวางมากยิ่งขึ้น

๗. คำจำกัดความ รูปแบบ การเผยแพร่ และลักษณะคุณภาพของผลงานทางวิชาการ (ต่อ)

๗.๔.๕ ผลงานศาสนา (ต่อ)	
รูปแบบ	<p>จัดทำเป็นเอกสารและมีคำอธิบายหรือคำชี้แจงรายละเอียดที่ชัดเจน รายละเอียดเนื้อหาของเอกสารที่นำเสนอ นั้น อย่างน้อยต้องประกอบด้วยสาระสำคัญดังต่อไปนี้</p> <ol style="list-style-type: none">๑. ศึกษาวิเคราะห์สภาพปัญหา และความต้องการของบุคคล ชุมชน องค์กร และสังคมก่อนดำเนินการ๒. ศึกษาวิเคราะห์แนวคิด ทฤษฎี และถอดแบบอย่างของความสำเร็จที่เกี่ยวข้องกับประเด็นที่จะวิจัยและพัฒนา๓. ศึกษาวิเคราะห์หลักศาสนาที่เอื้อต่อการวิจัยและพัฒนา๔. บูรณาการหลักศาสนากับศาสตร์สมัยใหม่ให้เหมาะกับสภาพปัญหาและความต้องการ๕. สร้างรูปแบบ กระบวนการ หรือหลักสูตร๖. พัฒนาบุคคล กลุ่มบุคคล หรือพื้นที่เป้าหมาย๗. ประเมินผลกระทบที่เกิดขึ้นจากการดำเนินการพัฒนาบุคคลหรือพื้นที่เป้าหมาย๘. นำเสนอองค์ความรู้ใหม่ (body of knowledge)๙. กระบวนการติดตาม รักษา และพัฒนาต่อยอดให้การพัฒนาในพื้นที่เป้าหมายมีความมั่นคง มั่งคั่ง และยั่งยืนต่อไป <p>ทั้งนี้ นอกจากเอกสารแสดงผลงานดังกล่าวข้างต้นแล้ว ต้องแสดงหลักฐานเชิงประจักษ์ของผลงานที่เป็นที่ยอมรับของชุมชนและองค์กรต่าง ๆ สำหรับตำแหน่งผู้ช่วยศาสตราจารย์ และขององค์กรและสังคมระดับชาติ สำหรับตำแหน่งรองศาสตราจารย์ และเป็นที่ยอมรับในระดับชาติหรือนานาชาติ สำหรับตำแหน่งศาสตราจารย์ โดยผลงานแต่ละชิ้นต้องมีหลักฐานเชิงประจักษ์ตามข้อ (๑) - (๔) อย่างน้อย ๒ รายการ ดังนี้</p> <ol style="list-style-type: none">(๑) หลักฐานเชิงประจักษ์ของการนำไปใช้งานจริง โดยภาคส่วนที่เกี่ยวข้องในระดับชุมชน องค์กรและสังคม(๒) หลักฐานเชิงประจักษ์ของผลงานเป็นแนวปฏิบัติที่ดี (best practice) สามารถเป็นต้นแบบที่ดีที่นำไปศึกษาและต่อยอดได้(๓) มีรูปภาพ วิดีทัศน์ ภาพยนต์ หรือแถบเสียงที่มีการถอดบทเรียนแล้ว นำเสนอผ่านช่องทางต่าง ๆ(๔) มีการนำเสนอผลงานทางวิชาการที่ผ่านการลงมือปฏิบัติเผยแพร่ในระดับชาติ

๗. คำจำกัดความ รูปแบบ การเผยแพร่ และลักษณะคุณภาพของผลงานทางวิชาการ (ต่อ)

<p>๗.๔.๕ ผลงานศาสนา (ต่อ)</p>	
<p>รูปแบบ (ต่อ)</p>	<p>นอกจากนี้ ยังต้องเสนอเอกสารและแสดงพยานหลักฐานที่แสดงถึงคุณธรรม จริยธรรมและจรรยาบรรณความเป็นอาจารย์ โดยมีสาระสำคัญ ดังนี้</p> <p>(๑) มุ่งมั่น และใส่ใจต่อธรรมชาติสิ่งแวดล้อมในวิถีทางที่ถูกต้อง และเหมาะสม และเป็นแบบอย่างของนักสร้างระบบนิเวศแห่งการเรียนรู้ในวิถีโลกที่กำลังเปลี่ยนแปลงไป</p> <p>(๒) ตั้งมั่นอยู่ในศีลธรรมจรรยาที่งดงาม มีความซื่อสัตย์สุจริตต่อวิชาชีพ และเป็นแบบอย่างที่ดีในการดำเนินชีวิตแก่ผู้อื่นในชุมชน และสังคม ไม่มีความต่างพร้อยในการดำรงชีวิต</p> <p>(๓) มีจิตเมตตากรุณาต่อเพื่อนมนุษย์ มุ่งพัฒนางานจิตอาสา ประารถนา ให้ผู้อื่นมีความสุขจากการทำงาน เสียสละ อุทิศตนเพื่อประโยชน์ของมนุษยชาติ</p> <p>(๔) มีปัญญาเพื่อพัฒนาและเปลี่ยนแปลงชุมชน และสังคม ใช้ปัญญา สร้างสรรค์คุณค่าต่อทางชุมชน สังคม ผ่านโครงการกิจกรรมต่างๆ อย่างเป็นรูปธรรม</p>
<p>การเผยแพร่</p>	<p>เอกสารสรุปผลการใช้หลักศาสนาในการปฏิบัติงานที่ผ่านการใช้งานจริงมาแล้วไม่น้อยกว่า ๒ ปีการศึกษา หรือ ๔ ภาคการศึกษา หรือ ๔ กระบวนวิชา โดยต้องแสดงหลักฐานว่าได้ผ่านการประเมินคุณภาพโดยคณะผู้ทรงคุณวุฒิภายนอกที่มาจากหลากหลายสถาบันในสาขาวิชานั้น ๆ หรือสาขาวิชาที่เกี่ยวข้อง (peer reviewer) ในระดับมหาวิทยาลัยสำหรับตำแหน่งผู้ช่วยศาสตราจารย์ และในระดับชาติสำหรับตำแหน่งรองศาสตราจารย์ และศาสตราจารย์</p>
<p>ลักษณะคุณภาพ</p>	<p>ระดับ B ผลงานที่มีหลักฐานชัดเจนว่า ก่อให้เกิดผลกระทบทางบวกต่อการเปลี่ยนแปลงทางจิตใจ และพฤติกรรมของกลุ่มบุคคลในชุมชนหรือในพื้นที่เป้าหมายที่เข้ามาร่วมกิจกรรม หรือโครงการ</p> <p>ระดับ A ใช้เกณฑ์เดียวกับระดับ B และต้องก่อให้เกิดผลกระทบทางบวกต่อการเปลี่ยนแปลงทางจิตใจ และพฤติกรรมของกลุ่มบุคคลในพื้นที่เป้าหมายระดับชาติที่เข้ามาร่วมกิจกรรมจนสามารถนำไปสู่ผลกระทบทางบวกต่อชุมชน องค์กร</p> <p>ระดับ A+ ใช้เกณฑ์เดียวกับระดับ A และต้องก่อให้เกิดผลกระทบทางบวกต่อการเปลี่ยนแปลงทางจิตใจ และพฤติกรรมของกลุ่มบุคคลในพื้นที่เป้าหมายที่เข้ามาร่วมกิจกรรม นำไปสู่ผลกระทบทางบวกต่อชุมชน องค์กร และสังคมระดับชาติ ภูมิภาค และนานาชาติ จนกลายเป็นองค์ความรู้ใหม่ (body of knowledge) และเป็นกรณีศึกษาที่ดี (best practice) ซึ่งก่อให้เกิดการศึกษาดูงานแล้วนำไปขยายผลไปสู่การพัฒนาต่อยอดในพื้นที่อื่นๆ ต่อไป</p>

เอกสารแนบท้ายประกาศ ก.พ.อ.
เรื่อง หลักเกณฑ์และวิธีการพิจารณาแต่งตั้งบุคคลให้ดำรงตำแหน่งผู้ช่วยศาสตราจารย์
รองศาสตราจารย์ และศาสตราจารย์ พ.ศ. ๒๕๖๔

๘. ตัวอย่างแนบท้าย

กรณีได้รับวุฒิเพิ่มขึ้น

การคำนวณหาระยะเวลาที่ต้องดำรงตำแหน่งอาจารย์ กรณีที่มีการปรับวุฒิการศึกษาให้สูงขึ้น

$$= \text{ระยะเวลาที่ยังขาดตามวุฒิการศึกษาเดิม (เดือน)} \times \frac{\text{คุณสมบัติเฉพาะตำแหน่งตามวุฒิการศึกษาใหม่ (ปี)}}{\text{คุณสมบัติเฉพาะตำแหน่งตามวุฒิการศึกษาเดิม (ปี)}}$$

หมายเหตุ ให้แปลงหน่วยระยะเวลาในการคำนวณจากปีเป็นเดือนก่อน

ตัวอย่าง

นาย ก ได้รับวุฒิปริญญาตรี ทำการสอนเป็นเวลา ๒ ปี ๖ เดือน ต่อมาลาศึกษาต่อและได้รับวุฒิปริญญาโทเพิ่มขึ้น และกลับมาทำการสอนหลังจากได้รับวุฒิปริญญาโท ดังนั้น นาย ก จะต้องทำการสอนด้วยวุฒิปริญญาโทอีกกี่ปี จึงจะขอกำหนดตำแหน่งผู้ช่วยศาสตราจารย์ได้

วิธีการคำนวณดังนี้

คุณสมบัติเฉพาะตำแหน่งปริญญาตรี ๖ ปี	= ๗๒ เดือน	
คุณสมบัติเฉพาะตำแหน่งปริญญาโท ๔ ปี	= ๔๘ เดือน	
นาย ก ทำการสอนด้วยวุฒิปริญญาตรีมาแล้ว ๒ ปี ๖ เดือน	= ๓๐ เดือน	
ยังขาดระยะเวลาที่ต้องทำการสอนตามวุฒิปริญญาตรี	= ๗๒ - ๓๐	= ๔๒ เดือน
ต่อมาเมื่อได้รับวุฒิปริญญาโทจะต้องทำการสอนอีก	= ๔๒ x $\frac{๔}{๖}$	= ๒๘ เดือน

ดังนั้น นาย ก จะต้องทำการสอนด้วยวุฒิปริญญาโทอีก = ๒ ปี ๔ เดือน

กรณีการขอตำแหน่งทางวิชาการก่อนลาศึกษา

หากจะลาศึกษาหรือฝึกอบรมทั้งในประเทศและต่างประเทศ และประสงค์จะขอตำแหน่งทางวิชาการก็ให้เสนอขอก่อนวันที่ได้รับอนุมัติให้ไปศึกษาหรือฝึกอบรม และต้องเป็นการขอตำแหน่งโดยวิธีปกติเท่านั้น

4. การปรับลดอัตราค่าธรรมเนียมการศึกษาหลักสูตรปกติ (ไทย) สำหรับนักศึกษาระดับปริญญาตรี มหาวิทยาลัยมหิดล ภาคการศึกษาที่ 2 ปีการศึกษา 2564 เนื่องจากสถานการณ์การแพร่ระบาดของโรคติดเชื้อไวรัสโคโรนา 2019 (COVID-19)

(รายละเอียดตามเอกสารประกอบการประชุม)

สรุป/มติ

.....

.....

.....

.....

.....

.....

.....

.....

การปรับลดอัตราค่าธรรมเนียมการศึกษาหลักสูตรปกติ (ไทย)
สำหรับนักศึกษาระดับปริญญาตรี มหาวิทยาลัยมหิดล
ภาคการศึกษาที่ 2 ปีการศึกษา 2564
เนื่องจากสถานการณ์การแพร่ระบาดของโรคติดเชื้อไวรัสโคโรนา 2019
(COVID-19)

การปรับลดอัตราค่าธรรมเนียมการศึกษา สำหรับนักศึกษาระดับปริญญาตรี
หลักสูตรปกติ (ไทย)
นักศึกษาปัจจุบัน (รวมวิทยาลัยดุริยางคศิลป์)

ปรับลดอัตราค่าธรรมเนียมการศึกษา ที่ลงทะเบียนเรียนและชำระเงิน
ในภาคการศึกษาที่ 2 ปีการศึกษา 2564 ในอัตราร้อยละ 10 ต่อคน
ของอัตราค่าธรรมเนียมการศึกษาที่ต้องชำระ โดยให้เป็นส่วนลด
ในภาคการศึกษาที่ 1 ปีการศึกษา 2565



การคืนเงินจากการปรับลดอัตราค่าธรรมเนียมการศึกษา
สำหรับนักศึกษาระดับปริญญาตรี หลักสูตรปกติ (ไทย)
นักศึกษาชั้นปีสุดท้าย ที่จะสำเร็จการศึกษาในปีการศึกษา 2564
(รวมวิทยาลัยดุริยางคศิลป์)

การคืนเงินจากการปรับลดอัตราค่าธรรมเนียมการศึกษา สำหรับ
นักศึกษาระดับปริญญาตรี ชั้นปีสุดท้ายที่ลงทะเบียนเรียนและ
ชำระเงินในภาคการศึกษาที่ 2 ปีการศึกษา 2564 ในอัตรา
ร้อยละ 10 ต่อคนของอัตราค่าธรรมเนียมการศึกษาที่ต้องชำระ
โดยมหาวิทยาลัยมหิดลจะคืนเงินให้ก่อนสำเร็จการศึกษา





Mahidol University
Wisdom of the Land

ขอบคุณ





(ร่าง) ประกาศมหาวิทยาลัยมหิดล

เรื่อง หลักเกณฑ์การปรับลดอัตราค่าธรรมเนียมการศึกษาหลักสูตรปกติ (ไทย)
สำหรับนักศึกษาระดับปริญญาตรี มหาวิทยาลัยมหิดล ภาคการศึกษาที่ ๒ ปีการศึกษา ๒๕๖๔
เนื่องจากสถานการณ์การแพร่ระบาดของโรคติดเชื้อไวรัสโคโรนา ๒๐๑๙ (COVID-19)

พ.ศ. ๒๕๖๕

เนื่องจากสถานการณ์การแพร่ระบาดของโรคติดเชื้อไวรัสโคโรนา ๒๐๑๙ (COVID-19) ในปัจจุบัน และด้วยความห่วงใยนักศึกษาและครอบครัว มหาวิทยาลัยมหิดลจึงเห็นควรให้มีมาตรการปรับลดอัตราค่าธรรมเนียมการศึกษา สำหรับนักศึกษาระดับปริญญาตรี มหาวิทยาลัยมหิดล เพื่อเป็นมาตรการช่วยเหลือบรรเทาความเดือดร้อนนักศึกษาและครอบครัวที่ได้รับผลกระทบจากสถานการณ์ดังกล่าว

อาศัยอำนาจตามข้อ ๑๑ ของข้อบังคับมหาวิทยาลัยมหิดล ว่าด้วยการบริหารงบประมาณและการเงิน พ.ศ. ๒๕๕๑ และที่แก้ไขเพิ่มเติม ประกอบกับมติที่ประชุมคณะกรรมการบริหารมหาวิทยาลัยมหิดล ในการประชุมครั้งที่ ๒/๒๕๖๕ เมื่อวันที่ ๒๕ มกราคม พ.ศ. ๒๕๖๕ และที่ประชุมคณะกรรมการประจำมหาวิทยาลัยมหิดล ในการประชุมครั้งที่ ๒/๒๕๖๕ เมื่อวันที่ ๒๖ มกราคม พ.ศ. ๒๕๖๕ อธิการบดีจึงให้กำหนดหลักเกณฑ์การปรับลดอัตราค่าธรรมเนียมการศึกษาไว้ดังนี้

๑. ให้ปรับลดอัตราค่าธรรมเนียมการศึกษา สำหรับนักศึกษาระดับปริญญาตรี หลักสูตรปกติ (ไทย) ในภาคการศึกษาที่ ๒ ปีการศึกษา ๒๕๖๔ ในอัตราร้อยละ ๑๐ ต่อคนของอัตราค่าธรรมเนียมการศึกษาที่ต้องชำระ โดยให้เป็นส่วนลดในภาคการศึกษาที่ ๑ ปีการศึกษา ๒๕๖๕ **รวมวิทยาลัยดุริยางคศิลป์**

๒. ให้คืนเงินจากการปรับลดอัตราค่าธรรมเนียมการศึกษา สำหรับนักศึกษาระดับปริญญาตรี หลักสูตรปกติ (ไทย) ชั้นปีสุดท้ายที่ลงทะเบียนเรียนและชำระเงิน ในภาคการศึกษาที่ ๒ ปีการศึกษา ๒๕๖๔ ในอัตราร้อยละ ๑๐ ต่อคนของอัตราค่าธรรมเนียมการศึกษาที่ต้องชำระ โดยมหาวิทยาลัยมหิดลจะคืนเงินให้ก่อนสำเร็จการศึกษา **รวมวิทยาลัยดุริยางคศิลป์**

๓. สำหรับมาตรการของมหาวิทยาลัยมหิดลเพื่อช่วยเหลือบรรเทาความเดือดร้อนให้กับนักศึกษาและครอบครัวจากสถานการณ์ดังกล่าว ในภาคการศึกษาถัดไป ขึ้นอยู่กับสถานการณ์การแพร่ระบาดของโรคติดเชื้อไวรัสโคโรนา ๒๐๑๙ (COVID-19) ในช่วงเวลานั้นเป็นสำคัญ

ทั้งนี้ ประกาศนี้ใช้สำหรับภาคการศึกษาที่ ๒ ปีการศึกษา ๒๕๖๔ เท่านั้น

ประกาศ ณ วันที่

มกราคม พ.ศ. ๒๕๖๕

(ศาสตราจารย์ นายแพทย์บรรจง มไหสวริยะ)

อธิการบดีมหาวิทยาลัยมหิดล

5. การจัดพิธีพระราชทานปริญญาบัตร ประจำปีการศึกษา 2563 และประจำปีการศึกษา 2564

(รายละเอียดตามเอกสารประกอบการประชุม)

สรุป/มติ

.....

.....

.....

.....

.....

.....

.....

.....

ระเบียบวาระที่ ๗

เรื่องอื่นๆ

๗.๒

การจัดพิธีพระราชทานปริญญาบัตร

ประจำปีการศึกษา ๒๕๖๓ และประจำปีการศึกษา ๒๕๖๔

๑. พระบาทสมเด็จพระเจ้าอยู่หัว ทรงพระกรุณาโปรดเกล้าฯ ให้สมเด็จพระกนิษฐาธิราชเจ้า กรมสมเด็จพระเทพรัตนราชสุดาฯ สยามบรมราชกุมารี เสด็จพระราชดำเนินแทนพระองค์ไปพระราชทาน ปริญญาบัตรและประกาศนียบัตรแก่ผู้สำเร็จการศึกษาจากมหาวิทยาลัยมหิดล ประจำปีการศึกษา ๒๕๖๓ และประจำปีการศึกษา ๒๕๖๔

สาระสำคัญ : มหาวิทยาลัยฯ ได้จัดทำหนังสือขอพระราชทานกราบบังคมทูลเชิญสมเด็จพระกนิษฐาธิราชเจ้า กรมสมเด็จพระเทพรัตนราชสุดาฯ สยามบรมราชกุมารี เสด็จฯ ไปพระราชทานปริญญาบัตร ประกาศนียบัตรแก่ผู้สำเร็จการศึกษา ประจำปีการศึกษา ๒๕๖๓ และประจำปีการศึกษา ๒๕๖๔ กับทุนพระราชทาน ทุนภูมิพล และทุนมหิดลวิทยาคาร ณ มหิดลสิทธาคาร มหาวิทยาลัยมหิดล ในสัปดาห์แรกหรือสัปดาห์ที่สองของ เดือนตุลาคม พ.ศ. ๒๕๖๕ ทั้งช่วงเช้าและช่วงบ่าย จำนวน ๒ วัน นั้น

พระบาทสมเด็จพระเจ้าอยู่หัว ทรงพระกรุณาโปรดเกล้าฯ ให้สมเด็จพระกนิษฐาธิราชเจ้า กรมสมเด็จพระเทพรัตนราชสุดาฯ สยามบรมราชกุมารี เสด็จพระราชดำเนินแทนพระองค์ไปพระราชทานปริญญาบัตร และประกาศนียบัตรแก่ผู้สำเร็จการศึกษา จากมหาวิทยาลัยมหิดล ประจำปีการศึกษา ๒๕๖๓ ในวันที่ ๑๔ ตุลาคม พ.ศ. ๒๕๖๕ และประจำปีการศึกษา ๒๕๖๔ ในวันที่ ๒๔ ตุลาคม พ.ศ.๒๕๖๕ ช่วงเช้า เวลา ๐๙.๐๐ น. และช่วงบ่าย ๒ รอบ เวลา ๑๓.๐๐ น. และเวลา ๑๕.๐๐ น. ณ มหิดลสิทธาคาร มหาวิทยาลัยมหิดล ศาลายา

รายละเอียดปรากฏตามเอกสารประกอบการประชุม

๒. (ร่าง) กำหนดการ พระบาทสมเด็จพระเจ้าอยู่หัว จะทรงพระกรุณาโปรดเกล้าฯ ให้สมเด็จพระกนิษฐาธิราชเจ้า กรมสมเด็จพระเทพรัตนราชสุดาฯ สยามบรมราชกุมารี เสด็จพระราชดำเนินแทนพระองค์ไปพระราชทานปริญญาบัตรและประกาศนียบัตรแก่ผู้สำเร็จการศึกษาจากมหาวิทยาลัยมหิดล ประจำปีการศึกษา ๒๕๖๓ และประจำปีการศึกษา ๒๕๖๔

สาระสำคัญ : ตามที่ พระบาทสมเด็จพระเจ้าอยู่หัว ทรงพระกรุณาโปรดเกล้าฯ ให้สมเด็จพระกนิษฐาธิราชเจ้า กรมสมเด็จพระเทพรัตนราชสุดาฯ สยามบรมราชกุมารี เสด็จพระราชดำเนินแทนพระองค์ไปพระราชทานปริญญาบัตรฯ ณ มหิดลสิทธาคาร มหาวิทยาลัยมหิดล ประจำปีการศึกษา ๒๕๖๓ ในวันที่ ๑๔ ตุลาคม พ.ศ. ๒๕๖๕ และประจำปีการศึกษา ๒๕๖๔ ในวันที่ ๒๔ ตุลาคม พ.ศ.๒๕๖๕ นั้น

มหาวิทยาลัยฯ จึงได้จัดทำ (ร่าง) กำหนดการ พระบาทสมเด็จพระเจ้าอยู่หัว ทรงพระกรุณาโปรดเกล้าฯ ให้สมเด็จพระกนิษฐาธิราชเจ้า กรมสมเด็จพระเทพรัตนราชสุดาฯ สยามบรมราชกุมารี เสด็จพระราชดำเนินแทนพระองค์ไปพระราชทานปริญญาบัตรและประกาศนียบัตรแก่ผู้สำเร็จการศึกษา จากมหาวิทยาลัยมหิดล ประจำปีการศึกษา ๒๕๖๓ ในวันที่ ๑๔ ตุลาคม พ.ศ. ๒๕๖๕ และประจำปีการศึกษา ๒๕๖๔ ในวันที่ ๒๔ ตุลาคม พ.ศ.๒๕๖๕ ช่วงเช้า เวลา ๐๙.๐๐ น. และช่วงบ่าย ๒ รอบ เวลา ๑๓.๐๐ น. และ เวลา ๑๕.๐๐ น. ณ มหิดลสิทธาคาร มหาวิทยาลัยมหิดล ศาลายา

รายละเอียดปรากฏตามเอกสารประกอบการประชุม

สรุปมติที่ขอ : เพื่อให้ที่ประชุมคณะกรรมการประจำมหาวิทยาลัยมหิดล รับทราบ

มติที่ประชุม :

.....

.....

.....

ฝ่ายเลขานุการที่ประชุมคณะกรรมการประจำมหาวิทยาลัยมหิดล
งานเลขานุการกิจฯ กองบริหารงานทั่วไป

หน่วยราชการในพระองค์ ๙๐๔



ที่ พว ๐๒๐๖.๑๒/ ๒๗๕๕

สำนักพระราชวัง

สวนจิตรลดา กทม. ๑๐๓๐๓

๑๗ ธันวาคม ๒๕๖๔

เรื่อง สมเด็จพระกนิษฐาธิราชเจ้า กรมสมเด็จพระเทพรัตนราชสุดาฯ สยามบรมราชกุมารี ทรงกำหนดวันเสด็จพระราชดำเนินแทนพระองค์ ไปพระราชทานปริญญาบัตร และประกาศนียบัตร แก่ผู้สำเร็จการศึกษาจากมหาวิทยาลัยมหิดล ประจำปีการศึกษา ๒๕๖๓

เรียน อธิการบดีมหาวิทยาลัยมหิดล

อ้างถึง หนังสือมหาวิทยาลัยมหิดล ที่ อว ๗๘/๗๒๒๙ ลงวันที่ ๘ ธันวาคม ๒๕๖๔

ตามที่มีหนังสือขอให้นำความกราบบังคมทูลเชิญ สมเด็จพระกนิษฐาธิราชเจ้า กรมสมเด็จพระเทพรัตนราชสุดาฯ สยามบรมราชกุมารี เสด็จพระราชดำเนินแทนพระองค์ ไปพระราชทานปริญญาบัตร และประกาศนียบัตร แก่ผู้สำเร็จการศึกษาจากมหาวิทยาลัยมหิดล ประจำปีการศึกษา ๒๕๖๓ จำนวนที่ขอจบ ๖,๓๐๐ คน พร้อมทั้งพระราชทานทุนภูมิพล และทุนมหิดลวิทยากร ณ มหิดลสิทธาคาร มหาวิทยาลัยมหิดล อำเภอพุทธมณฑล จังหวัดนครปฐม ในสัปดาห์แรกหรือสัปดาห์ที่สองของเดือนตุลาคม ๒๕๖๕ หรือวันและเวลาใดสุดแต่จะทรงพระกรุณาโปรดเกล้าฯ ความแจ้งอยู่แล้ว นั้น

ได้นำความกราบบังคมทูลทรงทราบฝ่าละอองพระบาทแล้ว ทรงกำหนดวันเสด็จพระราชดำเนินแทนพระองค์ ไปในการดังกล่าว วันที่ ๑๔ ตุลาคม ๒๕๖๕ ทั้งรอบเช้าและรอบบ่าย

จึงเรียนมาเพื่อทราบ และขอให้ผู้ที่เกี่ยวข้องติดต่อกับเจ้าหน้าที่กองพระราชพิธี (โทร. ๐ ๒๒๒๑ ๐๘๗๓) เพื่อร่วมกันพิจารณาจัดทำกำหนดการ พร้อมทั้งจัดส่งร่างพระราโชวาท และสำเนาความกราบบังคมทูลไปยังกองงานในพระองค์สมเด็จพระกนิษฐาธิราชเจ้า กรมสมเด็จพระเทพรัตนราชสุดาฯ สยามบรมราชกุมารี รวมทั้งส่งไฟล์เอกสารดังกล่าวไปยัง officeof905@royaloffice.th ก่อนวันที่ ๑๔ กันยายน ๒๕๖๕ ด้วย

ขอแสดงความนับถือ

สมเด็จพระอริยวงศาคตญาณ (คุณหญิงอารยา พิบูลนครินทร์)

ราชเลขานุการในพระองค์

สมเด็จพระกนิษฐาธิราชเจ้า กรมสมเด็จพระเทพรัตนราชสุดาฯ สยามบรมราชกุมารี

กองงานในพระองค์สมเด็จพระกนิษฐาธิราชเจ้า กรมสมเด็จพระเทพรัตนราชสุดาฯ สยามบรมราชกุมารี

กรมกิจการในพระบรมวงศานุวงศ์

โทร. ๐ ๒๒๘๐ ๑๖๔๐ - ๑ ต่อ ๑๑๕ โทรสาร ๐ ๒๒๘๐ ๑๖๓๙

เรียน อธิการบดี (ผ่านรองอธิการบดีและรองอธิการบดีฝ่ายบริหาร)

เพื่อโปรดทราบ พระบาทสมเด็จพระเจ้าอยู่หัว ทรงพระกรุณาโปรดเกล้าฯ ให้สมเด็จพระกนิษฐาธิราชเจ้า กรมสมเด็จพระเทพรัตนราชสุดาฯ สยามบรมราชกุมารี เสด็จพระราชดำเนินแทนพระองค์ ไปพระราชทานปริญญาบัตร ประจำปีการศึกษา ๒๕๖๓ ในวันศุกร์ ที่ ๑๔ ตุลาคม ๒๕๖๕ ทั้งช่วงเช้าและช่วงบ่าย และพระราชทานพระบรมราชานุญาตตามที่ขอ ทั้งนี้ เห็นสมควรแจ้งให้ที่ประชุมคณะกรรมการประจำมหาวิทยาลัยมหิดล สภามหาวิทยาลัย คณะกรรมการจัดพิธีฯ กองบริหารการศึกษ และ ส่วนงานต่าง ๆ ทราบต่อไปด้วย จะเป็นพระคุณยิ่ง

(นายภาณุมาศ ทองสุขศรี)
เจ้าหน้าที่บริหารงานทั่วไป

๒๑ มกราคม ๒๕๖๕



หน่วยราชการในพระองค์ ๙๐๔



ที่ พว ๐๒๐๖.๑๒/ ๑๒๕

สำนักพระราชวัง

สวนจิตรลดา กทม. ๑๐๓๐๓

๕ มกราคม ๒๕๖๕

เรื่อง ทรงพระกรุณาโปรดเกล้าฯ ให้ สมเด็จพระกนิษฐาธิราชเจ้า กรมสมเด็จพระเทพรัตนราชสุดาฯ สยามบรมราชกุมารี เสด็จพระราชดำเนินแทนพระองค์ ไปพระราชทานปริญญาบัตรแก่ผู้สำเร็จการศึกษาจากมหาวิทยาลัยมหิดล ประจำปีการศึกษา ๒๕๖๔

เรียน อธิการบดีมหาวิทยาลัยมหิดล

อ้างอิง หนังสือมหาวิทยาลัยมหิดล ที่ อว ๗๘/๗๕๑๕ ลงวันที่ ๒๑ ธันวาคม ๒๕๖๔

ตามหนังสือที่อ้างถึง ขอให้ราชเลขาණการในพระองค์พระบาทสมเด็จพระเจ้าอยู่หัว นำความกราบบังคมทูลพระกรุณา พระบาทสมเด็จพระเจ้าอยู่หัว ขอพระราชทานเชิญเสด็จพระราชดำเนิน พร้อมด้วย สมเด็จพระนางเจ้าฯ พระบรมราชินี ไปพระราชทานปริญญาบัตรแก่ผู้สำเร็จการศึกษาจากมหาวิทยาลัยมหิดล ประจำปีการศึกษา ๒๕๖๔ จำนวนที่ขอจบ ๖,๓๐๐ คน ณ มหิดลสิทธาคาร มหาวิทยาลัยมหิดล อำเภอพุทธมณฑล จังหวัดนครปฐม ในสัปดาห์แรกหรือสัปดาห์ที่สองของเดือนตุลาคม ๒๕๖๕ ตามวันและเวลาใดสุดแต่จะทรงพระกรุณาโปรดเกล้าฯ และโอกาสนี้ ขอพระราชทานพระมหากรุณา ดังนี้

๑. ขอพระราชทานพระบรมราโชวาทแก่ผู้สำเร็จการศึกษา

๒. ขอพระราชทานพระบรมราชานุญาตให้ช่างภาพเข้าบันทึกภาพ พร้อมทั้งถ่ายทอดสดผ่านทางโทรทัศน์วงจรปิดภายในมหาวิทยาลัยฯ และผ่านทางเว็บไซต์ <http://iptv.mahidol.ac.th> และ Facebook Live ใน Fanpage : Mahidol University : <https://www.Facebook.com/Mahidol/>

ซึ่งความทรงทราบฝ่าละอองธุลีพระบาทแล้ว ทรงพระกรุณาโปรดเกล้าฯ ให้ สมเด็จพระกนิษฐาธิราชเจ้า กรมสมเด็จพระเทพรัตนราชสุดาฯ สยามบรมราชกุมารี เสด็จพระราชดำเนินแทนพระองค์ ไปพระราชทานปริญญาบัตรดังกล่าว ในวันที่ ๒๔ ตุลาคม ๒๕๖๕ ทั้งรอบเช้าและรอบบ่าย และพระราชทานพระมหากรุณาตามที่ขอ

/จึงเรียนมา...

จึงเรียนมาเพื่อทราบ และกรุณาติดต่อกับเจ้าหน้าที่กองพระราชพิธี (โทร. ๐๒ ๒๒๑ ๐๘๗๓) เพื่อร่วมกันพิจารณาจัดทำกำหนดการ พร้อมทั้งจัดส่งสำเนาคำกราบบังคมทูล และร่างพระราชโองการไปยังกองงานในพระองค์สมเด็จพระกนิษฐาธิราชเจ้า กรมสมเด็จพระเทพรัตนราชสุดาฯ สยามบรมราชกุมารี รวมทั้งส่งไฟล์เอกสารดังกล่าวไปยัง officeof905@royaloffice.th ก่อนวันที่ ๒๔ กันยายน ๒๕๖๕ ด้วย

ขอแสดงความนับถือ

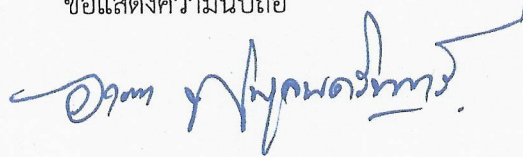

(คุณหญิงอารยา พิบูลนครินทร์)

ราชเลขานุการในพระองค์

สมเด็จพระกนิษฐาธิราชเจ้า กรมสมเด็จพระเทพรัตนราชสุดาฯ สยามบรมราชกุมารี

กองงานในพระองค์สมเด็จพระกนิษฐาธิราชเจ้า กรมสมเด็จพระเทพรัตนราชสุดาฯ สยามบรมราชกุมารี
กรมกิจการในพระบรมวงศานุวงศ์
โทร. ๐๒ ๒๘๐-๑๖๔๐ - ๑ ต่อ ๑๒๐
โทรสาร ๐๒ ๒๘๐-๑๖๓๙

เรียน อธิการบดี (ผ่านรองอธิการบดีและรองอธิการบดีฝ่ายบริหาร)

เพื่อโปรดทราบ พระบาทสมเด็จพระเจ้าอยู่หัว ทรงพระกรุณาโปรดเกล้าฯ ให้สมเด็จพระกนิษฐาธิราชเจ้า กรมสมเด็จพระเทพรัตนราชสุดาฯ สยามบรมราชกุมารี เสด็จพระราชดำเนินแทนพระองค์ ไปพระราชทานปริญญาบัตร ประจำปีการศึกษา ๒๕๖๔ ในวันจันทร์ ที่ ๒๔ ตุลาคม ๒๕๖๕ ทั้งช่วงเช้าและช่วงบ่าย และพระราชทานพระบรมราชานุญาตตามที่ขอ ทั้งนี้ เห็นสมควรแจ้งให้ที่ประชุมคณะกรรมการประจำมหาวิทยาลัยมหิดล สภามหาวิทยาลัย คณะกรรมการจัดพิธีฯ กองบริหารการศึกษา และส่วนงานต่าง ๆ ทราบต่อไปด้วย จะเป็นพระคุณยิ่ง

(นายภาณุมาศ ทองสุขศรี)
เจ้าหน้าที่บริหารงานทั่วไป
๒๑ มกราคม ๒๕๖๕



(ร่าง)

กำหนดการ

พระบาทสมเด็จพระเจ้าอยู่หัว

ทรงพระกรุณาโปรดเกล้าฯ ให้สมเด็จพระกนิษฐาธิราชเจ้า กรมสมเด็จพระเทพรัตนราชสุดาฯ สยามบรมราชกุมารี
เสด็จพระราชดำเนินไปพระราชทานปริญญาบัตรและประกาศนียบัตร
แก่ผู้สำเร็จการศึกษาจากมหาวิทยาลัยมหิดล ประจำปีการศึกษา ๒๕๖๓
ณ มหิตลสิทธาคาร มหาวิทยาลัยมหิดล อำเภอพุทธมณฑล จังหวัดนครปฐม

วันศุกร์ที่ ๑๔ ตุลาคม ๒๕๖๕

เวลา ๐๘.๔๐ น. - สมเด็จพระกนิษฐาธิราชเจ้า กรมสมเด็จพระเทพรัตนราชสุดาฯ สยามบรมราชกุมารี
เสด็จพระราชดำเนินโดยรถยนต์พระที่นั่งจากวังสระปทุม ไปยังมหิตลสิทธาคาร
มหาวิทยาลัยมหิดล อำเภอพุทธมณฑล จังหวัดนครปฐม

รอบที่ ๑

เวลา ๐๙.๐๐ น. - รถยนต์พระที่นั่งถึงมหิตลสิทธาคาร มหาวิทยาลัยมหิดล อำเภอพุทธมณฑล จังหวัดนครปฐม

(วงดุริยางค์จากวิทยาลัยดุริยางคศิลป์ บรรเลงเพลงสรรเสริญพระบารมี)

- ผู้ว่าราชการจังหวัดนครปฐม อธิบดีผู้พิพากษภาค ๗ ผู้บัญชาการมณฑลทหารบกที่ ๑๑
ผู้บัญชาการตำรวจภูธรภาค ๗ นายกสภามหาวิทยาลัยมหิดล อธิการบดี รองอธิการบดี
เฝ้าฯ รับเสด็จ

- นายกเหล่ากาชาดจังหวัดนครปฐม รองอธิการบดีฝ่ายโครงการจัดตั้งวิทยาเขตนครสวรรค์
ผู้แทนคณบดี และผู้แทนนักศึกษามหาวิทยาลัยมหิดล ทูลเกล้าฯ ถวายมาลัยขอพระกร

- เสด็จเข้าภายในมหิตลสิทธาคาร มหาวิทยาลัยมหิดล

- เสด็จฯ ไปห้องรับรอง ชั้น ๑

- ทรงฉลองพระองค์ครุย

- ทรงลงพระนามาภิไธยในสมุดที่ระลึกของมหาวิทยาลัย

- เสด็จออกจากห้องทรงฉลองพระองค์ครุยเข้าภายในห้องพิธีมหิตลสิทธาคาร
มหาวิทยาลัยมหิดล

(ดนตรีบรรเลงเพลงสรรเสริญพระบารมี)

- ทรงจุดธูปเทียนเครื่องนมัสการบูชาพระพุทธนวราชบพิตร

- ทรงคม

- ประทับพระราชอาสน์

- รองอธิการบดีฝ่ายการคลัง เฝ้าฯ ทูลเกล้าฯ ถวายสูจิบัตร

- ศาสตราจารย์คลินิกเกียรติคุณ นายแพทย์ปิยะสกล สกลสัตยาทร นายกสภามหาวิทยาลัยมหิดล
กราบบังคมทูลสำนึกในพระมหากรุณาธิคุณ

- คณบดีบัณฑิตวิทยาลัย กราบบังคมทูลเบิกพระสงฆ์ ที่สำเร็จการศึกษาในระดับบัณฑิตศึกษา

พระภิกษุ (... รูป) และพระภิกษุ/สามเณร ที่สำเร็จการศึกษาระดับปริญญาตรี (... รูป)
เข้ารับพระราชทานปริญญาบัตร

- สมเด็จพระกนิษฐาธิราชเจ้า กรมสมเด็จพระเทพรัตนราชสุดาฯ สยามบรมราชกุมารี
พระราชทานปริญญาบัตร แก่พระสงฆ์/สามเณร ผู้สำเร็จการศึกษาในระดับบัณฑิตศึกษา
และระดับปริญญาตรี ตามลำดับ

(ขณะนี้ พระสงฆ์เจริญชัยมงคลคาถา)

- ประทับพระราชอาสน์
- ศาสตราจารย์นายแพทย์บรรจง มไหสวริยะ อธิการบดีมหาวิทยาลัยมหิดล กราบบังคมทูล
เบิกผู้ทรงคุณวุฒิ เข้ารับพระราชทานปริญญาคุณวุฒิบัณฑิตกิตติมศักดิ์ (จำนวน ... คน)
- สมเด็จพระกนิษฐาธิราชเจ้า กรมสมเด็จพระเทพรัตนราชสุดาฯ สยามบรมราชกุมารี
พระราชทานปริญญาคุณวุฒิบัณฑิตกิตติมศักดิ์ แก่ผู้ทรงคุณวุฒิ
ตามลำดับ

(ขณะนี้ พระสงฆ์เจริญชัยมงคลคาถา)

- คณบดี ผู้อำนวยการสถาบัน/วิทยาลัย กราบบังคมทูลเบิกผู้สำเร็จการศึกษา
เข้ารับพระราชทานปริญญาบัตรและประกาศนียบัตร (จำนวน ๒,๑๐๐ คน)
- สมเด็จพระกนิษฐาธิราชเจ้า กรมสมเด็จพระเทพรัตนราชสุดาฯ สยามบรมราชกุมารี
พระราชทานปริญญาบัตรและประกาศนียบัตรแก่ผู้สำเร็จการศึกษา ตามลำดับ

(ขณะนี้ พระสงฆ์เจริญชัยมงคลคาถา)

- สมเด็จพระกนิษฐาธิราชเจ้า กรมสมเด็จพระเทพรัตนราชสุดาฯ สยามบรมราชกุมารี
พระราชทานปริญญาบัตร ประกาศนียบัตร แก่ผู้สำเร็จการศึกษา ถึงคณะ.....
หลักสูตร..... ลำดับที่ ... (จำนวน คน)
- เสด็จออกจากห้องพิธีไปประทับพักพระราชอิริยาบถ ณ ห้องรับรอง

(ประมาณ ๑๐ นาที)

- สมเด็จพระกนิษฐาธิราชเจ้า กรมสมเด็จพระเทพรัตนราชสุดาฯ สยามบรมราชกุมารี
พระราชทานปริญญาบัตรแก่บัณฑิตพิเศษ (จำนวน ... คน) ณ บริเวณหน้าห้องรับรอง
- เสด็จเข้าห้องประทับพักพระราชอิริยาบถ ณ ห้องรับรอง ชั้น ๑

- เสด็จออกจากห้องรับรองเข้าภายในห้องพิธี

- ประทับพระราชอาสน์ ที่เดิม

- คณบดี ผู้อำนวยการคณะ/วิทยาลัย กราบบังคมทูลเบิกผู้สำเร็จการศึกษา
เข้ารับพระราชทานปริญญาบัตรและประกาศนียบัตร
- สมเด็จพระกนิษฐาธิราชเจ้า กรมสมเด็จพระเทพรัตนราชสุดาฯ สยามบรมราชกุมารี
พระราชทานปริญญาบัตร แก่ผู้สำเร็จการศึกษา จากคณะ.....
หลักสูตร..... ลำดับที่ (จำนวน คน)

(ขณะนี้ พระสงฆ์เจริญชัยมงคลคาถา)

- ผู้ได้รับพระราชทานปริญญาบัตร กล่าวคำปฏิญาณ

- สมเด็จพระกนิษฐาธิราชเจ้า กรมสมเด็จพระเทพรัตนราชสุดาฯ สยามบรมราชกุมารี พระราชทานพระบรมราโชวาท
(จบพระบรมราโชวาท ดนตรีบรรเลงเพลงสรรเสริญพระบารมี)
- เสด็จฯ ไปทรงคมที่หน้าเครื่องนมัสการ
- เสด็จออกจากห้องพิธี
(ดนตรีบรรเลงเพลงสรรเสริญพระบารมี)
- เสด็จฯ ไปยังห้องรับรอง
- ทรงเปลี่ยนฉลองพระองค์ครุย
- เสวยพระกระยาหารกลางวันส่วนพระองค์ (มหาวิทยาลัยมหิดล จัดถวาย)

รอบที่ ๒

เวลา ๑๓.๐๐ น.

- เสด็จออกจากห้องรับรองไปยังห้องพิธีมหิดลสิทธาคาร มหาวิทยาลัยมหิดล
(ดนตรีบรรเลงเพลงสรรเสริญพระบารมี)
- นายกสภามหาวิทยาลัยมหิดล อธิการบดี รองอธิการบดี ใฝ่ฯ รับเสด็จ
- ทรงจุดธูปเทียนเครื่องนมัสการบูชาพระพุทธนวราชบพิตร
- ทรงคม
- ประทับพระราชอาสน์
- รองอธิการบดี กราบบังคมทูลเบิกผู้ได้รับรางวัลมหาวิทยาลัยมหิดล
เข้ารับพระราชทานเกียรติบัตร (จำนวน ... คน)
- สมเด็จพระกนิษฐาธิราชเจ้า กรมสมเด็จพระเทพรัตนราชสุดาฯ สยามบรมราชกุมารี พระราชทานเกียรติบัตรแก่ผู้ได้รับรางวัลมหาวิทยาลัยมหิดล ตามลำดับ
(ขณะนี้ พระสงฆ์เจริญชัยมงคลคาถา)
- รองอธิการบดีฝ่ายการศึกษา กราบบังคมทูลเบิกศาสตราจารย์เกียรติคุณ
และศาสตราจารย์คลินิกเกียรติคุณ เข้ารับพระราชทานเกียรติบัตร (จำนวน ... คน)
- สมเด็จพระกนิษฐาธิราชเจ้า กรมสมเด็จพระเทพรัตนราชสุดาฯ สยามบรมราชกุมารี พระราชทานเกียรติบัตรแก่ศาสตราจารย์เกียรติคุณ และศาสตราจารย์คลินิกเกียรติคุณ ตามลำดับ
(ขณะนี้ พระสงฆ์เจริญชัยมงคลคาถา)
- คณบดี ผู้อำนวยการคณะ/วิทยาลัย กราบบังคมทูลเบิกผู้สำเร็จการศึกษา
เข้ารับพระราชทานปริญญาบัตร (จำนวน ๒,๑๐๐ คน)
- สมเด็จพระกนิษฐาธิราชเจ้า กรมสมเด็จพระเทพรัตนราชสุดาฯ สยามบรมราชกุมารี พระราชทานปริญญาบัตรแก่ผู้สำเร็จการศึกษา ตามลำดับ
(ขณะนี้ พระสงฆ์เจริญชัยมงคลคาถา)
- สมเด็จพระกนิษฐาธิราชเจ้า กรมสมเด็จพระเทพรัตนราชสุดาฯ สยามบรมราชกุมารี

- พระราชทานปริญญาบัตรแก่ผู้สำเร็จการศึกษา ถึงคณะ.....
หลักสูตร..... ลำดับที่ ... (จำนวน คน)
- เสด็จออกจากห้องพิธีไปประทับพักพระราชอิริยาบถ ณ ห้องรับรอง
(ประมาณ ๑๐ นาที)
 - เสด็จออกจากห้องรับรองเข้าห้องพิธี
 - ประทับพระราชอาสน์ ที่เดิม
 - คณบดี ผู้อำนวยการคณะ/วิทยาลัย กราบบังคมทูลเบิกผู้สำเร็จการศึกษา
เข้ารับพระราชทานปริญญาบัตร
 - สมเด็จพระกนิษฐาธิราชเจ้า กรมสมเด็จพระเทพรัตนราชสุดาฯ สยามบรมราชกุมารี
พระราชทานปริญญาบัตรแก่ผู้สำเร็จการศึกษา จากคณะ.....
หลักสูตร..... ลำดับที่ (จำนวน คน)
(ขณะนี้ พระสงฆ์เจริญชัยมงคลคาถา)
 - ผู้ได้รับพระราชทานปริญญาบัตร กล่าวคำปฏิญาณ
 - สมเด็จพระกนิษฐาธิราชเจ้า กรมสมเด็จพระเทพรัตนราชสุดาฯ สยามบรมราชกุมารี
พระราชทานพระบรมราโชวาท
(จบพระบรมราโชวาท ดนตรีบรรเลงเพลงสรรเสริญพระบารมี)
 - เสด็จฯ ไปทรงคมที่หน้าเครื่องนมัสการ
 - เสด็จออกจากห้องพิธี
(ดนตรีบรรเลงเพลงสรรเสริญพระบารมี)
 - เสด็จฯ ไปยังห้องรับรอง

รอบที่ ๓

เวลา ๑๕.๐๐ น.

- เสด็จออกจากห้องรับรองไปยังห้องพิธีมหิตลสิทธาคาร มหาวิทยาลัยมหิดล
(ดนตรีบรรเลงเพลงสรรเสริญพระบารมี)
- ทรงจุดธูปเทียนเครื่องนมัสการบูชาพระพุทธนวราชบพิตร
- ทรงคม
- ประทับพระราชอาสน์
- คณบดี ผู้อำนวยการคณะ/วิทยาลัย กราบบังคมทูลเบิกผู้สำเร็จการศึกษา
เข้ารับพระราชทานปริญญาบัตร (จำนวน ๒,๑๐๐ คน)
- สมเด็จพระกนิษฐาธิราชเจ้า กรมสมเด็จพระเทพรัตนราชสุดาฯ สยามบรมราชกุมารี
พระราชทานปริญญาบัตรแก่ผู้สำเร็จการศึกษา ตามลำดับ
(ขณะนี้ พระสงฆ์เจริญชัยมงคลคาถา)
- สมเด็จพระกนิษฐาธิราชเจ้า กรมสมเด็จพระเทพรัตนราชสุดาฯ สยามบรมราชกุมารี
พระราชทานปริญญาบัตรแก่ผู้สำเร็จการศึกษา ถึงคณะ.....
หลักสูตร..... ลำดับที่ ... (จำนวน คน)

- เสด็จออกจากห้องพิธีไปประทับพักพระราชอิริยาบถ ณ ห้องรับรอง
(ประมาณ ๑๐ นาที)
- เสด็จออกจากห้องรับรองเข้าห้องพิธี
- ประทับพระราชอาสน์ ที่เดิม
- คณบดี ผู้อำนวยการคณะ/วิทยาลัย กราบบังคมทูลเบิกผู้สำเร็จการศึกษา
เข้ารับพระราชทานปริญญาบัตร
- สมเด็จพระกนิษฐาธิราชเจ้า กรมสมเด็จพระเทพรัตนราชสุดาฯ สยามบรมราชกุมารี
พระราชทานปริญญาบัตรแก่ผู้สำเร็จการศึกษา จากคณะ.....
หลักสูตร..... ลำดับที่ (จำนวน คน)
(ขณะนี้ พระสงฆ์เจริญชัยมงคลคาถา)
- รองอธิการบดีฝ่ายการศึกษา กราบบังคมทูลเบิกผู้ได้รับพระราชทานทุนมหิดลวิทยากร
จำนวน ... คน
- สมเด็จพระกนิษฐาธิราชเจ้า กรมสมเด็จพระเทพรัตนราชสุดาฯ สยามบรมราชกุมารี
พระราชทานทุนมหิดลวิทยากร
- รองอธิการบดีฝ่ายกิจการนักศึกษาและศิษย์เก่าสัมพันธ์ กราบบังคมทูล
เบิกผู้ได้รับพระราชทานทุนภูมิพล เข้ารับพระราชทานทุนการศึกษา จำนวน ... คน
- สมเด็จพระกนิษฐาธิราชเจ้า กรมสมเด็จพระเทพรัตนราชสุดาฯ สยามบรมราชกุมารี
พระราชทานทุนภูมิพล
- ผู้ได้รับพระราชทานปริญญาบัตร กล่าวคำปฏิญาณ

- สมเด็จพระกนิษฐาธิราชเจ้า กรมสมเด็จพระเทพรัตนราชสุดาฯ สยามบรมราชกุมารี
พระราชทานพระบรมราโชวาท
(จบพระบรมราโชวาท ดนตรีบรรเลงเพลงสรรเสริญพระบารมี)
- ประทับพระราชอาสน์
- ทอดพระเนตรการแสดงดนตรีจากวิทยาลัยดุริยางคศิลป์
(ประมาณ ๑๐ นาที)
- สมเด็จพระกนิษฐาธิราชเจ้า กรมสมเด็จพระเทพรัตนราชสุดาฯ สยามบรมราชกุมารี
ทรงฟังดนตรี
(วงดุริยางค์จากวิทยาลัยดุริยางคศิลป์ จัดถวาย)
- เสด็จ ฯ ไปทรงคมที่หน้าเครื่องนมัสการ
- เสด็จ ฯ ไปยังห้องรับรอง ชั้น ๑
- ทรงเปลื้องฉลองพระองค์ครุย
- เสด็จออกจากห้องรับรอง ชั้น ๑
- เสด็จ ฯ ไปประทับรถยนต์พระที่นั่ง

- เสด็จ ฯ กลับ

(วงดุริยางค์จากวิทยาลัยดุริยางคศิลป์ บรรเลงเพลงสรรเสริญพระบารมี)

การแต่งกาย แต่งเครื่องแบบปกติขาว

กองบริหารงานทั่วไป สำนักงานอธิการบดี มหาวิทยาลัยมหิดล

โทร. ๐๒-๘๔๔๙-๖๒๐๓-๕

(ร่าง)

กำหนดการ

พระบาทสมเด็จพระเจ้าอยู่หัว

ทรงพระกรุณาโปรดเกล้าฯ ให้สมเด็จพระกนิษฐาธิราชเจ้า กรมสมเด็จพระเทพรัตนราชสุดาฯ สยามบรมราชกุมารี
เสด็จพระราชดำเนินไปพระราชทานปริญญาบัตรและประกาศนียบัตร
แก่ผู้สำเร็จการศึกษาจากมหาวิทยาลัยมหิดล ประจำปีการศึกษา ๒๕๖๔
ณ มหิตลสิทธาคาร มหาวิทยาลัยมหิดล อำเภอพุทธมณฑล จังหวัดนครปฐม

วันจันทร์ ที่ ๒๔ ตุลาคม ๒๕๖๕

เวลา ๐๘.๔๐ น. - สมเด็จพระกนิษฐาธิราชเจ้า กรมสมเด็จพระเทพรัตนราชสุดาฯ สยามบรมราชกุมารี
เสด็จพระราชดำเนินโดยรถยนต์พระที่นั่งจากวังสระปทุม ไปยังมหิตลสิทธาคาร
มหาวิทยาลัยมหิดล อำเภอพุทธมณฑล จังหวัดนครปฐม

รอบที่ ๑

เวลา ๐๙.๐๐ น. - รถยนต์พระที่นั่งถึงมหิตลสิทธาคาร มหาวิทยาลัยมหิดล อำเภอพุทธมณฑล จังหวัดนครปฐม

(วงดุริยางค์จากวิทยาลัยดุริยางคศิลป์ บรรเลงเพลงสรรเสริญพระบารมี)

- ผู้ว่าราชการจังหวัดนครปฐม อธิบดีผู้พิพากษภาค ๗ ผู้บัญชาการมณฑลทหารบกที่ ๑๑
ผู้บัญชาการตำรวจภูธรภาค ๗ นายกสภามหาวิทยาลัยมหิดล อธิการบดี รองอธิการบดี
เฝ้า ฯ รับเสด็จ

- นายกเหล่ากาชาดจังหวัดนครปฐม รองอธิการบดีฝ่ายโครงการจัดตั้งวิทยาเขตนครสวรรค์
ผู้แทนคณบดี และผู้แทนนักศึกษามหาวิทยาลัยมหิดล ทูลเกล้า ฯ ถวายมาลัยขอพระกร

- เสด็จเข้าภายในมหิตลสิทธาคาร มหาวิทยาลัยมหิดล

- เสด็จ ฯ ไปห้องรับรอง ชั้น ๑

- ทรงฉลองพระองค์ครุย

- ทรงลงพระนามาภิไธยในสมุดที่ระลึกของมหาวิทยาลัย

- เสด็จออกจากห้องทรงฉลองพระองค์ครุยเข้าภายในห้องพิธีมหิตลสิทธาคาร
มหาวิทยาลัยมหิดล

(ดนตรีบรรเลงเพลงสรรเสริญพระบารมี)

- ทรงจุดธูปเทียนเครื่องนมัสการบูชาพระพุทธนวราชบพิตร

- ทรงคม

- ประทับพระราชอาสน์

- รองอธิการบดีฝ่ายการคลัง เข้าเฝ้า ฯ ทูลเกล้า ฯ ถวายสูจิบัตร

- ศาสตราจารย์คลินิกเกียรติคุณ นายแพทย์ปิยะสกล สกลสัตยาทร นายกสภามหาวิทยาลัยมหิดล
กราบบังคมทูลสำนึกในพระมหากรุณาธิคุณ

- คณบดีบัณฑิตวิทยาลัย กราบบังคมทูลเบิกพระสงฆ์ ที่สำเร็จการศึกษาในระดับบัณฑิตศึกษา

พระภิกษุ (... รูป) และพระภิกษุ/สามเณร ที่สำเร็จการศึกษาระดับปริญญาตรี (... รูป)
เข้ารับพระราชทานปริญญาบัตร

- สมเด็จพระกนิษฐาธิราชเจ้า กรมสมเด็จพระเทพรัตนราชสุดาฯ สยามบรมราชกุมารี
พระราชทานปริญญาบัตร แก่พระสงฆ์/สามเณร ผู้สำเร็จการศึกษาในระดับบัณฑิตศึกษา
และระดับปริญญาตรี ตามลำดับ

(ขณะนี้ พระสงฆ์เจริญชัยมงคลคาถา)

- ประทับพระราชอาสน์
- ศาสตราจารย์นายแพทย์บรรจง มไหสวริยะ อธิการบดีมหาวิทยาลัยมหิดล กราบบังคมทูล
เบิกผู้ทรงคุณวุฒิ เข้ารับพระราชทานปริญญาคุณวุฒิบัณฑิตกิตติมศักดิ์ (จำนวน ... คน)
- สมเด็จพระกนิษฐาธิราชเจ้า กรมสมเด็จพระเทพรัตนราชสุดาฯ สยามบรมราชกุมารี
พระราชทานปริญญาคุณวุฒิบัณฑิตกิตติมศักดิ์ แก่ผู้ทรงคุณวุฒิ
ตามลำดับ

(ขณะนี้ พระสงฆ์เจริญชัยมงคลคาถา)

- คณบดี ผู้อำนวยการสถาบัน/วิทยาลัย กราบบังคมทูลเบิกผู้สำเร็จการศึกษา
เข้ารับพระราชทานปริญญาบัตรและประกาศนียบัตร (จำนวน ๒,๑๐๐ คน)
- สมเด็จพระกนิษฐาธิราชเจ้า กรมสมเด็จพระเทพรัตนราชสุดาฯ สยามบรมราชกุมารี
พระราชทานปริญญาบัตรและประกาศนียบัตรแก่ผู้สำเร็จการศึกษา ตามลำดับ

(ขณะนี้ พระสงฆ์เจริญชัยมงคลคาถา)

- สมเด็จพระกนิษฐาธิราชเจ้า กรมสมเด็จพระเทพรัตนราชสุดาฯ สยามบรมราชกุมารี
พระราชทานปริญญาบัตร ประกาศนียบัตร แก่ผู้สำเร็จการศึกษา ถึงคณะ.....
หลักสูตร..... ลำดับที่ ... (จำนวน คน)
- เสด็จออกจากห้องพิธีไปประทับพักพระราชอิริยาบถ ณ ห้องรับรอง

(ประมาณ ๑๐ นาที)

- สมเด็จพระกนิษฐาธิราชเจ้า กรมสมเด็จพระเทพรัตนราชสุดาฯ สยามบรมราชกุมารี
พระราชทานปริญญาบัตรแก่บัณฑิตพิเศษ (จำนวน ... คน) ณ บริเวณหน้าห้องรับรอง
- เสด็จเข้าห้องประทับพักพระราชอิริยาบถ ณ ห้องรับรอง ชั้น ๑

- เสด็จออกจากห้องรับรองเข้าภายในห้องพิธี

- ประทับพระราชอาสน์ ที่เดิม

- คณบดี ผู้อำนวยการคณะ/วิทยาลัย กราบบังคมทูลเบิกผู้สำเร็จการศึกษา
เข้ารับพระราชทานปริญญาบัตรและประกาศนียบัตร
- สมเด็จพระกนิษฐาธิราชเจ้า กรมสมเด็จพระเทพรัตนราชสุดาฯ สยามบรมราชกุมารี
พระราชทานปริญญาบัตร แก่ผู้สำเร็จการศึกษา จากคณะ.....

หลักสูตร..... ลำดับที่ (จำนวน คน)

(ขณะนี้ พระสงฆ์เจริญชัยมงคลคาถา)

- ผู้ได้รับพระราชทานปริญญาบัตร กล่าวคำปฏิญาณ

- สมเด็จพระกนิษฐาธิราชเจ้า กรมสมเด็จพระเทพรัตนราชสุดาฯ สยามบรมราชกุมารี พระราชทานพระบรมราโชวาท
(จบพระบรมราโชวาท ดนตรีบรรเลงเพลงสรรเสริญพระบารมี)
- เสด็จฯ ไปทรงคมที่หน้าเครื่องนมัสการ
- เสด็จออกจากห้องพิธี
(ดนตรีบรรเลงเพลงสรรเสริญพระบารมี)
- เสด็จฯ ไปยังห้องรับรอง
- ทรงเปลี่ยนฉลองพระองค์ครุย
- เสวยพระกระยาหารกลางวันส่วนพระองค์ (มหาวิทยาลัยมหิดล จัดถวาย)

รอบที่ ๒

เวลา ๑๓.๐๐ น.

- เสด็จออกจากห้องรับรองไปยังห้องพิธีมหิตลสิทธาคาร มหาวิทยาลัยมหิดล
(ดนตรีบรรเลงเพลงสรรเสริญพระบารมี)
- นายกสภามหาวิทยาลัยมหิดล อธิการบดี รองอธิการบดี ใฝ่ฯ รับเสด็จ
- ทรงจุดธูปเทียนเครื่องนมัสการบูชาพระพุทธนวราชบพิตร
- ทรงคม
- ประทับพระราชอาสน์
- รองอธิการบดี กราบบังคมทูลเบิกผู้ได้รับรางวัลมหาวิทยาลัยมหิดล
เข้ารับพระราชทานเกียรติบัตร (จำนวน ... คน)
- สมเด็จพระกนิษฐาธิราชเจ้า กรมสมเด็จพระเทพรัตนราชสุดาฯ สยามบรมราชกุมารี พระราชทานเกียรติบัตรแก่ผู้ได้รับรางวัลมหาวิทยาลัยมหิดล ตามลำดับ
(ขณะนี้ พระสงฆ์เจริญชัยมงคลคาถา)
- รองอธิการบดีฝ่ายการศึกษา กราบบังคมทูลเบิกศาสตราจารย์เกียรติคุณ
และศาสตราจารย์คลินิกเกียรติคุณ เข้ารับพระราชทานเกียรติบัตร (จำนวน ... คน)
- สมเด็จพระกนิษฐาธิราชเจ้า กรมสมเด็จพระเทพรัตนราชสุดาฯ สยามบรมราชกุมารี พระราชทานเกียรติบัตรแก่ศาสตราจารย์เกียรติคุณ และศาสตราจารย์คลินิกเกียรติคุณ
ตามลำดับ
(ขณะนี้ พระสงฆ์เจริญชัยมงคลคาถา)
- คณบดี ผู้อำนวยการคณะ/วิทยาลัย กราบบังคมทูลเบิกผู้สำเร็จการศึกษา
เข้ารับพระราชทานปริญญาบัตร (จำนวน ๒,๑๐๐ คน)
- สมเด็จพระกนิษฐาธิราชเจ้า กรมสมเด็จพระเทพรัตนราชสุดาฯ สยามบรมราชกุมารี พระราชทานปริญญาบัตรแก่ผู้สำเร็จการศึกษา ตามลำดับ
(ขณะนี้ พระสงฆ์เจริญชัยมงคลคาถา)
- สมเด็จพระกนิษฐาธิราชเจ้า กรมสมเด็จพระเทพรัตนราชสุดาฯ สยามบรมราชกุมารี

- พระราชทานปริญญาบัตรแก่ผู้สำเร็จการศึกษา ถึงคณะ.....
หลักสูตร..... ลำดับที่ ... (จำนวน คน)
- เสด็จออกจากห้องพิธีไปประทับพักพระราชอิริยาบถ ณ ห้องรับรอง
(ประมาณ ๑๐ นาที)
 - เสด็จออกจากห้องรับรองเข้าห้องพิธี
 - ประทับพระราชอาสน์ ที่เดิม
 - คณบดี ผู้อำนวยการคณะ/วิทยาลัย กราบบังคมทูลเบิกผู้สำเร็จการศึกษา
เข้ารับพระราชทานปริญญาบัตร
 - สมเด็จพระกนิษฐาธิราชเจ้า กรมสมเด็จพระเทพรัตนราชสุดาฯ สยามบรมราชกุมารี
พระราชทานปริญญาบัตรแก่ผู้สำเร็จการศึกษา จากคณะ.....
หลักสูตร..... ลำดับที่ (จำนวน คน)
(ขณะนี้ พระสงฆ์เจริญชัยมงคลคาถา)
 - ผู้ได้รับพระราชทานปริญญาบัตร กล่าวคำปฏิญาณ
 - สมเด็จพระกนิษฐาธิราชเจ้า กรมสมเด็จพระเทพรัตนราชสุดาฯ สยามบรมราชกุมารี
พระราชทานพระบรมราโชวาท
(จบพระบรมราโชวาท ดนตรีบรรเลงเพลงสรรเสริญพระบารมี)
 - เสด็จฯ ไปทรงคมที่หน้าเครื่องนมัสการ
 - เสด็จออกจากห้องพิธี
(ดนตรีบรรเลงเพลงสรรเสริญพระบารมี)
 - เสด็จฯ ไปยังห้องรับรอง

รอบที่ ๓

เวลา ๑๕.๐๐ น.

- เสด็จออกจากห้องรับรองไปยังห้องพิธีมหิตลสิทธาคาร มหาวิทยาลัยมหิดล
(ดนตรีบรรเลงเพลงสรรเสริญพระบารมี)
- ทรงจุดธูปเทียนเครื่องนมัสการบูชาพระพุทธนวราชบพิตร
- ทรงคม
- ประทับพระราชอาสน์
- คณบดี ผู้อำนวยการคณะ/วิทยาลัย กราบบังคมทูลเบิกผู้สำเร็จการศึกษา
เข้ารับพระราชทานปริญญาบัตร (จำนวน ๒,๑๐๐ คน)
- สมเด็จพระกนิษฐาธิราชเจ้า กรมสมเด็จพระเทพรัตนราชสุดาฯ สยามบรมราชกุมารี
พระราชทานปริญญาบัตรแก่ผู้สำเร็จการศึกษา ตามลำดับ
(ขณะนี้ พระสงฆ์เจริญชัยมงคลคาถา)
- สมเด็จพระกนิษฐาธิราชเจ้า กรมสมเด็จพระเทพรัตนราชสุดาฯ สยามบรมราชกุมารี
พระราชทานปริญญาบัตรแก่ผู้สำเร็จการศึกษา ถึงคณะ.....
หลักสูตร..... ลำดับที่ ... (จำนวน คน)

- เสด็จออกจากห้องพิธีไปประทับพักพระราชอิริยาบถ ณ ห้องรับรอง
(ประมาณ ๑๐ นาที)
- เสด็จออกจากห้องรับรองเข้าห้องพิธี
- ประทับพระราชอาสน์ ที่เดิม
- คณบดี ผู้อำนวยการคณะ/วิทยาลัย กราบบังคมทูลเบิกผู้สำเร็จการศึกษา
เข้ารับพระราชทานปริญญาบัตร
- สมเด็จพระกนิษฐาธิราชเจ้า กรมสมเด็จพระเทพรัตนราชสุดาฯ สยามบรมราชกุมารี
พระราชทานปริญญาบัตรแก่ผู้สำเร็จการศึกษา จากคณะ.....
หลักสูตร..... ลำดับที่ (จำนวน คน)
(ขณะนี้ พระสงฆ์เจริญชัยมงคลคาถา)
- รองอธิการบดีฝ่ายการศึกษา กราบบังคมทูลเบิกผู้ได้รับพระราชทานทุนมหิดลวิทยากร
จำนวน ... คน
- สมเด็จพระกนิษฐาธิราชเจ้า กรมสมเด็จพระเทพรัตนราชสุดาฯ สยามบรมราชกุมารี
พระราชทานทุนมหิดลวิทยากร
- รองอธิการบดีฝ่ายกิจการนักศึกษาและศิษย์เก่าสัมพันธ์ กราบบังคมทูล
เบิกผู้ได้รับพระราชทานทุนภูมิพล เข้ารับพระราชทานทุนการศึกษา จำนวน ... คน
- สมเด็จพระกนิษฐาธิราชเจ้า กรมสมเด็จพระเทพรัตนราชสุดาฯ สยามบรมราชกุมารี
พระราชทานทุนภูมิพล
- ผู้ได้รับพระราชทานปริญญาบัตร กล่าวคำปฏิญาณ

- สมเด็จพระกนิษฐาธิราชเจ้า กรมสมเด็จพระเทพรัตนราชสุดาฯ สยามบรมราชกุมารี
พระราชทานพระบรมราโชวาท
(จบพระบรมราโชวาท ดนตรีบรรเลงเพลงสรรเสริญพระบารมี)
- ประทับพระราชอาสน์
- ทอดพระเนตรการแสดงดนตรีจากวิทยาลัยดุริยางคศิลป์
(ประมาณ ๑๐ นาที)
- สมเด็จพระกนิษฐาธิราชเจ้า กรมสมเด็จพระเทพรัตนราชสุดาฯ สยามบรมราชกุมารี
ทรงฟังดนตรี
(วงดุริยางค์จากวิทยาลัยดุริยางคศิลป์ จัดถวาย)
- เสด็จ ฯ ไปทรงคมที่หน้าเครื่องนมัสการ
- เสด็จ ฯ ไปยังห้องรับรอง ชั้น ๑
- ทรงเปลื้องฉลองพระองค์ครุย
- เสด็จออกจากห้องรับรอง ชั้น ๑
- เสด็จ ฯ ไปประทับรถยนต์พระที่นั่ง

- เสด็จ ฯ กลับ

(วงดุริยางค์จากวิทยาลัยดุริยางคศิลป์ บรรเลงเพลงสรรเสริญพระบารมี)

การแต่งกาย แต่งเครื่องแบบปกติขาว

กองบริหารงานทั่วไป สำนักงานอธิการบดี มหาวิทยาลัยมหิดล

โทร. ๐๒-๘๔๔๙-๖๒๐๓-๕



ปอมท.

คำสั่งที่ประชุมประธานสภาอาจารย์มหาวิทยาลัยแห่งประเทศไทย

ที่ 2 / 2565

เรื่อง แต่งตั้งคณะกรรมการพิจารณาวิธีการได้มาซึ่งประธาน ปอมท. และรองประธาน ปอมท.

เพื่อให้การดำเนินงานของ ปอมท. เป็นไปด้วยความเรียบร้อยและมีประสิทธิภาพ อาศัยอำนาจตามข้อ 8 (5) แห่งระเบียบที่ประชุมประธานสภาอาจารย์มหาวิทยาลัยแห่งประเทศไทย ว่าด้วยการบริหารงานของที่ประชุม พ.ศ. 2564 ลงวันที่ 31 พฤษภาคม พ.ศ. 2564 โดยความเห็นชอบของที่ประชุม ปอมท. ในการประชุม ปอมท. สมัยสามัญ ครั้งที่ 1/2565 เมื่อวันที่ 22 มกราคม พ.ศ. 2565 ประธาน ปอมท. จึงแต่งตั้งผู้มีรายนามดังต่อไปนี้ให้ดำรงตำแหน่งคณะกรรมการพิจารณาวิธีการได้มาซึ่งประธาน ปอมท. และรองประธาน ปอมท.

- | | |
|--|------------------|
| 1. อาจารย์ ดร.คมเชต เพ็ชรรัตน์ | ที่ปรึกษา |
| 2. ผู้ช่วยศาสตราจารย์ ดร.ชนินทร์ อัมพรสถิต | ประธานอนุกรรมการ |
| 3. รองศาสตราจารย์ ดร.ประยูร วงศ์จันทร์ | อนุกรรมการ |
| 4. ผู้ช่วยศาสตราจารย์ ดร.สุรพล เนสุสินธุ์ | อนุกรรมการ |
| 5. ผู้ช่วยศาสตราจารย์ ดร.มะยุไช้ ภูโน | อนุกรรมการ |
| 6. ผู้ช่วยศาสตราจารย์ ดร.อารี เทเลอร์ | อนุกรรมการ |
| 7. อาจารย์พลภัฏฐ์ ยิ้มประเสริฐ | อนุกรรมการ |
| 8. นางสาวนลัทสิรินทร์ ทรัพย์โยธา | เลขานุการ |

ทั้งนี้ ให้มีวาระการดำรงตำแหน่งตั้งแต่วันที่ 22 มกราคม – 22 ธันวาคม พ.ศ. 2565

สั่ง ณ วันที่ 24 มกราคม พ.ศ. 2565

(อาจารย์ ดร.จिरศักดิ์ บางท่าไม้)

ประธานที่ประชุมประธานสภาอาจารย์มหาวิทยาลัยแห่งประเทศไทย



ปอมท.

คำสั่งที่ประชุมประธานสภาอาจารย์มหาวิทยาลัยแห่งประเทศไทย

ที่ 3 / 2565

เรื่อง แต่งตั้งคณะกรรมการการคัดเลือกอาจารย์ดีเด่นแห่งชาติ ประจำปี พ.ศ. 2565

เพื่อให้การดำเนินงานของ ปอมท. เป็นไปด้วยความเรียบร้อยและมีประสิทธิภาพ อาศัยอำนาจตามข้อ 8 (5) แห่งระเบียบที่ประชุมประธานสภาอาจารย์มหาวิทยาลัยแห่งประเทศไทย ว่าด้วยการบริหารงานของที่ประชุม พ.ศ. 2564 ลงวันที่ 31 พฤษภาคม พ.ศ. 2564 โดยความเห็นชอบของที่ประชุม ปอมท. ในการประชุม ปอมท. สมัยสามัญ ครั้งที่ 1/2565 เมื่อวันที่ 22 มกราคม พ.ศ. 2565 ประธาน ปอมท. จึงแต่งตั้งผู้มีรายนามดังต่อไปนี้ให้ดำรงตำแหน่งคณะกรรมการการคัดเลือกอาจารย์ดีเด่นแห่งชาติ ประจำปี พ.ศ. 2565

- | | |
|---|------------------|
| 1. อาจารย์มนตรี ภูวรกิจ | ที่ปรึกษา |
| 2. อาจารย์ ดร.คุณัตว์ พิธพรชัยกุล | ประธานอนุกรรมการ |
| 3. ศาสตราจารย์ ดร.อัมพร อารังลักษณ์ | อนุกรรมการ |
| 4. ผู้ช่วยศาสตราจารย์ ดร.รชนิมุข หิรัญสัจจาเลิศ | อนุกรรมการ |
| 5. ผู้ช่วยศาสตราจารย์ ดร.วิมลเรขา ศิริชัยราวรรณ | อนุกรรมการ |
| 6. ผู้ช่วยศาสตราจารย์ ดร.อารี เทเลอร์ | อนุกรรมการ |
| 7. นางสาวศิริพร ภัคโกโคย | เลขานุการ |

ทั้งนี้ ให้มีวาระการดำรงตำแหน่งตั้งแต่วันที่ 22 มกราคม – 22 ธันวาคม พ.ศ. 2565

สั่ง ณ วันที่ 24 มกราคม พ.ศ. 2565

(อาจารย์ ดร.จिरศักดิ์ บางท่าไม้)

ประธานที่ประชุมประธานสภาอาจารย์มหาวิทยาลัยแห่งประเทศไทย

1.4 เรื่องที่ประธานได้ดำเนินการไปแล้ว

ประธานสภาคณาจารย์ลงนามในหนังสือต่าง ๆ ดังนี้

1. หนังสือถึงรองอธิการบดีฝ่ายสิ่งแวดล้อมและการพัฒนาอย่างยั่งยืน เพื่อเสนอชื่อ ผู้ช่วยศาสตราจารย์ นพ.กรกฤษณ์ ชัยเจนกิจ เป็นผู้แทนสภาคณาจารย์ในคณะกรรมการดำเนินงานบริหารและพัฒนาาระบบกายภาพและสิ่งแวดล้อมอย่างยั่งยืน

2. หนังสือเกี่ยวกับอาจารย์ตัวอย่างของสภาคณาจารย์ ประจำปี 2564 ดังนี้

- หนังสือถึงอธิการบดี เพื่อลงนามในข้อความสำหรับทำโล่รางวัลอาจารย์ตัวอย่างของสภาคณาจารย์ ประจำปี 2564

- หนังสือถึงอาจารย์ตัวอย่างทั้ง 6 ท่าน เพื่อขอความอนุเคราะห์ข้อมูลอาจารย์ตัวอย่างของสภาคณาจารย์เพื่อจัดบอร์ดประกาศเกียรติคุณ และนำลงข่าวสภาคณาจารย์

3. หนังสือเกี่ยวกับการจัดสัมมนาสภาคณาจารย์ วันที่ 4- 6 กุมภาพันธ์ 2565 ดังนี้

- หนังสือถึงสมาชิกสภาคณาจารย์ เพื่อขอเชิญเข้าร่วมสัมมนาสภาคณาจารย์

- หนังสือถึงรองอธิการบดีฝ่ายพัฒนาศึกษาทรัพยากรมนุษย์ เพื่อขออนุมัติให้คณาจารย์และเจ้าหน้าที่เดินทางไปร่วมสัมมนาสภาคณาจารย์

- หนังสือถึงผู้อำนวยการกองบริหารงานทั่วไป (ผ่านหัวหน้างานบริการกลางและยานพาหนะ) ขอสำรองที่จอดรถและขออนุญาตนำรถยนต์ของสมาชิกสภาคณาจารย์มาจอดค้างคืนที่อาคารสำนักงานอธิการบดีเพื่อเดินทางไปสัมมนาฯ

สรุป/มติ

1.5 ผลการเลือกตั้งประธานสภาอาจารย์ คณะวิทยาศาสตร์

สภาอาจารย์ คณะวิทยาศาสตร์ ได้ดำเนินการเลือกตั้งประธานสภาอาจารย์ คณะวิทยาศาสตร์เรียบร้อยแล้ว ปรากฏว่า รองศาสตราจารย์ ดร.ปวีณา ไตรเพ็ญ ได้รับการเลือกตั้งให้ดำรงตำแหน่งประธานสภาอาจารย์ คณะวิทยาศาสตร์อีกวาระหนึ่ง โดยมีวาระการดำรงตำแหน่ง 2 ปี ตั้งแต่วันที่ 1 กุมภาพันธ์ 2565 ถึงวันที่ 31 มกราคม 2567

สรุป/มติ

ระเบียบวาระที่ 2 รับรองรายงานการประชุม

การรับรองรายงานการประชุมสภาคณาจารย์ สามัญ ครั้งที่ 1/2565 ประชุมเมื่อวันที่ 5 มกราคม 2565

(รายละเอียดตามเอกสารประกอบการประชุม)

สรุป/มติ

.....

รายงานการประชุมสภาคณาจารย์

สามัญ ครั้งที่ 1/2565

วันที่ 5 มกราคม 2565 เวลา 13.00 – 16.30 น.

ณ ห้องประชุมศาสตราจารย์เกียรติคุณ นพ.นที รักษ์พลเมือง ชั้น 5

สำนักงานอธิการบดีมหาวิทยาลัยมหิดล ศาลายา

และผ่านระบบ WebEx Meeting

=====

ผู้มาประชุมในห้องประชุม

1. อาจารย์ ดร.ธิตติคม พัวพันสวัสดิ์	คณะวิทยาศาสตร์	ประธาน
2. ผู้ช่วยศาสตราจารย์ ดร.ปริญญาธัต ฌนวิฑูรย์ภักดี	สถาบันโภชนาการ	รองประธานฯ คนที่ 2
3. อาจารย์ ทพญ.ปณิดา ภาวิไล	คณะทันตแพทยศาสตร์	เลขาธิการ
4. ผู้ช่วยศาสตราจารย์ พญ.จันทิมา ร่องวิริยะพานิช	คณะแพทยศาสตร์ศิริราชพยาบาล	
5. ผู้ช่วยศาสตราจารย์ ดร.ชาญยศ ปลื้มปิติวิริยะเวช	คณะเทคโนโลยีสารสนเทศและการสื่อสาร	
6. ผู้ช่วยศาสตราจารย์ ดร.สันติ มณีวัชรระรังษี	คณะเวชศาสตร์เขตร้อน	
7. ผู้ช่วยศาสตราจารย์ ดร.อาชว์ภูริชญ์ น้อมเนียน	คณะสังคมศาสตร์และมนุษยศาสตร์	
8. รองศาสตราจารย์ ดร.ปิวิภา ไตรเพิ่ม	ประธานสภาอาจารย์ คณะวิทยาศาสตร์	

ผู้มาประชุมผ่านระบบ WebEx Meeting

1. ผู้ช่วยศาสตราจารย์ ดร.วันวิสาข์ ศรีสุเมธชัย	คณะสาธารณสุขศาสตร์	รองประธานฯ คนที่ 1
2. ผู้ช่วยศาสตราจารย์ นพ.คชินท์ วัฒนวงษ์	คณะแพทยศาสตร์โรงพยาบาลรามาธิบดี	
3. ผู้ช่วยศาสตราจารย์ ดร.ธีรภรณ์ จันทร์ดา	คณะแพทยศาสตร์โรงพยาบาลรามาธิบดี	
4. อาจารย์ ดร.นพ.บุญรัตน์ ทศนีย์ไทรเทพ	คณะแพทยศาสตร์ศิริราชพยาบาล แทนประธานสภาอาจารย์ศิริราช	
5. รองศาสตราจารย์ ดร.สมลักษณ์ อสุวพงษ์พัฒนา	คณะวิทยาศาสตร์	
7. รองศาสตราจารย์ นพ.สัมมน โฉมฉาย	คณะแพทยศาสตร์ศิริราชพยาบาล	
8. ผู้ช่วยศาสตราจารย์ ดร.เสรี วรพงษ์	คณะสังคมศาสตร์และมนุษยศาสตร์	
9. รองศาสตราจารย์ ดร.จรรยาโรจน์ โชติวิวัฒน์กุล	โครงการจัดตั้งวิทยาเขตนครสวรรค์	
10. ผู้ช่วยศาสตราจารย์ ดร.กรัณศุภมาส เอ่งฉ้วน	บัณฑิตวิทยาลัย	
11. ผู้ช่วยศาสตราจารย์ ดร.ภก.ระวีวรรณ เล็กสกุลไชย	คณะกายภาพบำบัด	
12. อาจารย์ ดร.วิภาพรรณ งามประมวญ	คณะศิลปศาสตร์	
13. ผู้ช่วยศาสตราจารย์ ดร.น.สพ.ดุสิต เลหาสินณรงค์	คณะสัตวแพทยศาสตร์	
14. รองศาสตราจารย์ ดร.ศุภวงศ์ ทวีรอบ	คณะเทคโนโลยีสารสนเทศและการสื่อสาร	
15. รองศาสตราจารย์ ดร.อุมาภรณ์ ภัทรวานิชย์	สถาบันวิจัยประชากรและสังคม	
16. ผู้ช่วยศาสตราจารย์ ดร.มยุรี ถาวรพัฒน์	สถาบันวิจัยภาษาและวัฒนธรรมเอเชีย	
17. รองศาสตราจารย์ ดร.ธันวดี สุขสาโรจน์	สถาบันพัฒนาสุขภาพอาเซียน	
18. ผู้ช่วยศาสตราจารย์ ดร.พัชรินทร์ เสรี	สถาบันแห่งชาติเพื่อการพัฒนาเด็กและครอบครัว	

19. อาจารย์ ดร.พัชรพรรณ ศิริวัฒน์	สถาบันนวัตกรรมการเรียนรู้
20. ผู้ช่วยศาสตราจารย์ ดร.สุนธรา งามประมวญ	สถาบันชีววิทยาศาสตร์โมเลกุล
21. อาจารย์ ดร.ประทีป ว่องวีระยุทธ	วิทยาลัยนานาชาติ
22. ผู้ช่วยศาสตราจารย์ ดร.สมบูรณ์ วัฒนนะ	วิทยาลัยศาสนศึกษา
23. ผู้ช่วยศาสตราจารย์ ดร.กิตติชัย ราชมหา	วิทยาลัยการจัดการ
24. รองศาสตราจารย์ นพ.จำรูญ ตั้งกียรติชัย	ประธานสภาอาจารย์รามธิบดี
25. รองศาสตราจารย์ ดร.ธีรพล เปี้ยฉ่ำ	ประธานสภาอาจารย์ คณะเทคนิคการแพทย์
26. อาจารย์ ดร.เกศศิริ วงษ์คงคำ	ประธานสภาอาจารย์ คณะพยาบาลศาสตร์
27. รองศาสตราจารย์ ดร.พัชรพร เกิดมงคล	ประธานสภาอาจารย์ คณะสาธารณสุขศาสตร์
28. รองศาสตราจารย์ ภก.ธนรัตน์ สรวลเสน่ห์	ประธานสภาอาจารย์ คณะเภสัชศาสตร์
29. ผู้ช่วยศาสตราจารย์ ดร.ทพญ.รชยา จินตวลการ	ประธานสภาอาจารย์ คณะทันตแพทยศาสตร์
30. รองศาสตราจารย์ ดร.นริศรา จันทราทิตย์	ประธานสภาอาจารย์ คณะเวชศาสตร์เขตร้อน
31. รองศาสตราจารย์ ดร.รัตนวัฒน์ ไชยรัตน์	ประธานสภาอาจารย์ คณะสิ่งแวดล้อมและทรัพยากรศาสตร์
32. ผู้ช่วยศาสตราจารย์ นพ.กรกฤษณ์ ชัยเจนกิจ	ประธานสภาอาจารย์ วิทยาลัยวิทยาศาสตร์และเทคโนโลยีการกีฬา
33. อาจารย์ ดร.ทรงพล องค์กรวัฒนกุล	ประธานสภาอาจารย์ คณะวิศวกรรมศาสตร์
34. อาจารย์ ดร.เจษฎา แพนาค	ประธานสภาอาจารย์ วิทยาเขตกาญจนบุรี
35. ผู้ช่วยศาสตราจารย์ ดร.อนรรฆ จรรย์ยานนท์	ประธานสภาอาจารย์ วิทยาลัยดุริยางคศิลป์
36. ผู้ช่วยศาสตราจารย์ ดร.มลฤดี สุขประสารทรัพย์	แทนประธานสภาอาจารย์ สถาบันโภชนาการ

ผู้ไม่มาประชุม

1. รองศาสตราจารย์ ดร.พรรณชญา ศิริวรรณบุศย์	คณะสังคมศาสตร์และมนุษยศาสตร์
--	------------------------------

ฝ่ายเลขานุการ

1. นางพัชญา วงษ์วินาที	เจ้าหน้าที่งานสภาคณาจารย์
2. นางสาวพรศิริ บุญมาวงศ์	เจ้าหน้าที่งานสภาคณาจารย์
3. นางสาวดาริน พรหมศิลป์	เจ้าหน้าที่งานสภาคณาจารย์

เริ่มประชุม เวลา 13.00 น.

อาจารย์ ดร.ธิตติคม พัวพันสวัสดิ์ ประธานสภาคณาจารย์ ทำหน้าที่ประธานที่ประชุม ระหว่างเวลา 13.30 – 14.00 น. ประธานได้เรียนเชิญ คุณจริยา ปัญญา ผู้อำนวยการกองทรัพยากรบุคคล บรรยายพิเศษ เรื่อง ขั้นตอนการขอตำแหน่งผู้ช่วยศาสตราจารย์ที่ดำเนินการโดยส่วนงานและมหาวิทยาลัย ต่อจากนั้น เวลา 14.00 น. ประธานได้ดำเนินการประชุมสภาคณาจารย์ในระเบียบวาระดังต่อไปนี้

ระเบียบวาระที่ 1 เรื่องแจ้งเพื่อทราบ

1.1 ร่างสรุปมติที่ประชุมสภามหาวิทยาลัย ครั้งที่ 575 วันที่ 15 ธันวาคม 2564

ประธานแจ้งที่ประชุมทราบถึง ร่างสรุปมติที่ประชุมสภามหาวิทยาลัย ครั้งที่ 575 วันที่ 15 ธันวาคม 2564 รายละเอียดตามเอกสารประกอบการประชุม

ที่ประชุม รับทราบ

1.2 สารสำคัญจากการประชุมคณะกรรมการบริหารทรัพยากรบุคคลและคณะกรรมการประจำมหาวิทยาลัยมหิดล

ประธานแจ้งที่ประชุมทราบถึง สรุปสารสำคัญจากการประชุมคณะกรรมการบริหารทรัพยากรบุคคล และคณะกรรมการประจำมหาวิทยาลัยมหิดล ครั้งที่ 23/2564 วันที่ 8 ธันวาคม 2564 และครั้งที่ 24/2564 วันที่ 22 ธันวาคม 2564 รายละเอียดตามเอกสารประกอบการประชุม

ที่ประชุม รับทราบ

1.3 เรื่องแจ้งจากที่ประชุมประธานสภาอาจารย์มหาวิทยาลัยแห่งประเทศไทย (ปอมท.)

ประธานแจ้งที่ประชุมทราบว่า ปอมท. กำหนดประชุมสมัชชาสามัญ ครั้งที่ 12/2564 วันที่ 12 ธันวาคม 2564 ณ ห้องประชุมสภามหาวิทยาลัย ชั้น 5 สำนักงานมหาวิทยาลัย มหาวิทยาลัยแม่โจ้ จังหวัดเชียงใหม่ ประธานเป็นผู้เข้าร่วมการประชุม สรุปสารสำคัญ คือ มีการพิจารณาเลือกตั้งกรรมการบริหาร ปอมท. ชุดใหม่ แทนชุดเดิมที่จะครบวาระการดำรงตำแหน่งตามระเบียบที่ประชุม ปอมท. ว่าด้วยการบริหารงานของที่ประชุม พ.ศ. 2564 ผู้ได้รับเลือกตั้งเป็นประธาน ปอมท. และ รองประธาน ปอมท. ชุดที่ 44 มีดังนี้

- | | |
|------------------------------------|-------------------------|
| 1. อาจารย์ ดร.จรัสศักดิ์ บางท่าไม้ | ประธาน ปอมท. |
| 2. อาจารย์ มนชาย ภูวรกิจ | รองประธาน ปอมท. คนที่ 1 |
| 3. อาจารย์ ดร.คมเชต เพ็ชรรัตน์ | รองประธาน ปอมท. คนที่ 2 |

มีวาระการดำรงตำแหน่ง ตั้งแต่วันที่ 23 ธันวาคม 2564 ถึงวันที่ 22 ธันวาคม 2565

สำหรับการประชุมครั้งต่อไป จะจัดขึ้นในวันที่ 22 มกราคม 2565 ณ มหาวิทยาลัยอุบลราชธานี

ที่ประชุม รับทราบ

1.4 เรื่องที่ประธานได้ดำเนินการไปแล้ว

เลขาธิการแจ้งที่ประชุมทราบว่า ประธานสภาคณาจารย์ลงนามในหนังสือต่าง ๆ ดังนี้

1. หนังสือเสนอชื่อผู้แทนสภาคณาจารย์เป็นกรรมการในคณะกรรมการฝ่ายต่าง ๆ ของมหาวิทยาลัย ดังนี้

1.1 รองศาสตราจารย์ ดร.นริศรา จันทราทิตย์ เป็นผู้แทนสภาคณาจารย์ในคณะกรรมการพิจารณาถ้อยแถลงขอตำแหน่งทางวิชาการ

1.2 ผู้ช่วยศาสตราจารย์ ดร.พัชรินทร์ เสรี เป็นผู้แทนสภาคณาจารย์ในคณะกรรมการบริหารฝ่ายกิจการนักศึกษาของมหาวิทยาลัย

1.3 รองศาสตราจารย์ นพ.สัมมน โฉมฉาย เป็นผู้แทนสภาคณาจารย์ในคณะกรรมการกองทุนสวัสดิการพนักงานมหาวิทยาลัย

1.4 ผู้ช่วยศาสตราจารย์ ดร.น.สพ.ดุสิต เลหาสินณรงค์ เป็นผู้แทนสภาคณาจารย์ในคณะกรรมการอุทธรณ์และร้องทุกข์ประจำมหาวิทยาลัยมหิดล

1.5 ผู้ช่วยศาสตราจารย์ ดร.สันติ มณีวัชรระรังษี เป็นผู้แทนสภาคณาจารย์ในคณะกรรมการนโยบายทอสมุดและคลังความรู้มหาวิทยาลัยมหิดล

1.6 รองศาสตราจารย์ ดร.จรรยาโรจน์ โชติวิวัฒน์กุล เป็นผู้แทนสภาคณาจารย์ในคณะกรรมการอำนวยการสำนักพิมพ์มหาวิทยาลัยมหิดล

1.7 ผู้ช่วยศาสตราจารย์ ดร.ปานนท์ ลาขโรจน์ เป็นผู้แทนสภาคณาจารย์ในคณะกรรมการดำเนินงานบริหารและพัฒนาระบบกายภาพและสิ่งแวดล้อมอย่างยั่งยืน

1.8 ผู้ช่วยศาสตราจารย์ ดร.พัชรินทร์ เสรี และ ผู้ช่วยศาสตราจารย์ ดร.อาชวีภุริชญ์ น้อมเนียน เป็นผู้แทนสภาคณาจารย์ในคณะกรรมการอุทธรณ์และร้องทุกข์ของนักศึกษา

1.9 อาจารย์ ดร.ประทีป ว่องวีระยุทธ์ และ อาจารย์ ดร.พัชรพรรณ ศิริวัฒน์ เป็นผู้แทนสภาคณาจารย์ในคณะกรรมการอุทธรณ์วินัยนักศึกษา

2. หนังสือถึงผู้อำนวยการกองทรัพยากรบุคคล เพื่อขอเรียนเชิญบรรยายพิเศษ และตอบข้อซักถามในการประชุมสภาคณาจารย์ เดือนมกราคม 2565

3. หนังสือถึงรองอธิการบดีฝ่ายพัฒนาทรัพยากรมนุษย์ รองอธิการบดีฝ่ายวิจัย และ นายกสภามหาวิทยาลัยเพื่อขอเรียนเชิญบรรยายพิเศษ และตอบข้อซักถามในการสัมมนาสภาคณาจารย์ วันที่ 4-6 กุมภาพันธ์ 2565

4. หนังสือถึงรองอธิการบดีฝ่ายการศึกษา เพื่อขอเรียนเชิญบรรยายพิเศษ และตอบข้อซักถามในการประชุมสภาคณาจารย์ เดือนกุมภาพันธ์ 2565

ที่ประชุม รับทราบ

1.5 สมาชิกสภาคณาจารย์ได้รับการแต่งตั้งให้ดำรงตำแหน่งประเภทผู้บริหาร

เลขาธิการแจ้งที่ประชุมทราบว่า ผู้ช่วยศาสตราจารย์ ดร.ปานนท์ ลาขโรจน์ สมาชิกสภาคณาจารย์ ประเภทผู้แทนทั่วไป คณะวิศวกรรมศาสตร์ ได้รับแต่งตั้งให้ดำรงตำแหน่งรองผู้อำนวยการสถาบันบริหารจัดการเทคโนโลยีและนวัตกรรม ตั้งแต่วันที่ 22 ธันวาคม 2564 ทำให้สมาชิกภาพของสมาชิกสิ้นสุดลง ตามข้อบังคับมหาวิทยาลัยมหิดล ว่าด้วยสภาคณาจารย์ พ.ศ. 2553 ข้อ 15(7) เนื่องจากดำรงตำแหน่งประเภทผู้บริหาร

ปัจจุบัน สมาชิกสภาคณาจารย์มีจำนวน 45 คน

ที่ประชุม รับทราบ

ระเบียบวาระที่ 2 รับรองรายงานการประชุม

การรับรองรายงานการประชุมสภาคณาจารย์ สามัญ ครั้งที่ 12/2564 ประชุมเมื่อวันที่ 1 ธันวาคม 2564

ที่ประชุมได้พิจารณารายงานการประชุมสภาคณาจารย์ สามัญ ครั้งที่ 12/2564 ประชุมเมื่อวันที่ 1 ธันวาคม 2564 ณ ห้องประชุมศาสตราจารย์เกียรติคุณ นพ.นที รักษ์พลเมือง ชั้น 5 สำนักงานอธิการบดี ศาลายา และผ่านระบบ WebEx Meeting

มติที่ประชุม รับรองรายงานการประชุมโดยไม่มีการแก้ไข

ระเบียบวาระที่ 3 เรื่องสืบเนื่อง

3.1 การร่วมแลกเปลี่ยนเรียนรู้กับฝ่ายบริหารของมหาวิทยาลัย

เลขาธิการแจ้งที่ประชุมทราบว่า จะมีการร่วมแลกเปลี่ยนเรียนรู้กับฝ่ายบริหารของมหาวิทยาลัย ดังนี้

เดือน	ผู้บริหาร	เรื่อง
5 ม.ค.65	คุณจริยา ปัญญา ผู้อำนวยการกองทรัพยากรบุคคล	ขั้นตอนการขอตำแหน่งผู้ช่วยศาสตราจารย์ ที่ดำเนินการโดยส่วนงานและมหาวิทยาลัย
2 ก.พ.65	รองศาสตราจารย์ ดร.ภก.เนติ สุขสมบูรณ์ รองอธิการบดีฝ่ายการศึกษา	นโยบายและยุทธศาสตร์ ด้านการศึกษา

ประธานแจ้งว่า ได้เรียนเชิญรองอธิการบดีฝ่ายการศึกษาบรรยายพิเศษในการสัมมนาสภาคณาจารย์ แต่รองอธิการบดีฝ่ายการศึกษาติดภารกิจ จึงเรียนเชิญมาบรรยายในการประชุมสภาคณาจารย์ เดือนกุมภาพันธ์

2565 เพื่อให้สมาชิกได้ทราบถึงยุทธศาสตร์ของมหาวิทยาลัย และระดมความคิดเห็นเพื่อจัดทำแผนงานให้สอดคล้องกับยุทธศาสตร์มหาวิทยาลัย

และขอให้สมาชิกร่วมเสนอข้อฝ่ายบริหารของมหาวิทยาลัยเพื่อร่วมแลกเปลี่ยนเรียนรู้ในการประชุมสภาคณาจารย์ เดือนมีนาคม 2565 โดยมีสมาชิกเสนอ รองศาสตราจารย์ ดร.ยศชนัน วงศ์สวัสดิ์ ผู้อำนวยการสถาบันบริหารจัดการเทคโนโลยีและนวัตกรรม จึงจะเรียนเชิญมาบรรยายพิเศษ ในการประชุมสภาคณาจารย์ เดือนมีนาคม 2565 ต่อไป

ที่ประชุม รับทราบ

3.2 การจัดสัมมนาสภาคณาจารย์

ประธานแจ้งที่ประชุมทราบว่า กำหนดจัดสัมมนาสภาคณาจารย์ วันที่ 4-6 กุมภาพันธ์ 2565 เพื่อเปิดโอกาสให้สมาชิกได้ร่วมพูดคุย ระดมความคิดเห็น และวางแผนการดำเนินงานของสภาคณาจารย์ให้สอดคล้องกับยุทธศาสตร์ของมหาวิทยาลัย ซึ่งจะมีการพิจารณาสถานการณ์การแพร่ระบาดของโรคติดเชื้อไวรัสโคโรนา 2019 และกำหนดมาตรการป้องกันการแพร่ระบาดฯ หากมีจำนวนผู้ติดเชื้อฯ เพิ่มสูงขึ้น จะเลื่อนการจัดสัมมนา ออกไปก่อน

กำหนดการบรรยายพิเศษ ในการสัมมนาสภาคณาจารย์ มีดังนี้

วันที่ 4 กุมภาพันธ์ 2565

- บรรยายพิเศษ เรื่อง นโยบายและยุทธศาสตร์ ด้านการพัฒนาทรัพยากรมนุษย์

โดย รองอธิการบดีฝ่ายพัฒนาทรัพยากรมนุษย์

- บรรยายพิเศษ เรื่อง นโยบายและยุทธศาสตร์ ด้านการวิจัย

โดย รองอธิการบดีฝ่ายวิจัย

วันที่ 5 กุมภาพันธ์ 2565

- บรรยายพิเศษ เรื่อง “มหาวิทยาลัยมหิดลกับการพัฒนาอย่างยั่งยืน”

โดย นายกสภามหาวิทยาลัยมหิดล

สำหรับสถานที่จัดการสัมมนาฯ ขอให้สมาชิกร่วมพิจารณาเลือกสถานที่จัดการสัมมนาฯ ดังนี้

1. โรงแรม โอ๊ควูด โฮเต็ล แอนด์ เรสซิเดนซ์ ศรีราชา

2. โรงแรม เซ็นทารา ชั้นไรซ์ฯ เรสซิเดนซ์ แอนด์ สวีท ศรีราชา

โดยจะขอให้สมาชิกแจ้งความประสงค์เข้าร่วมการสัมมนาฯ ต่อไป

มติที่ประชุม เห็นชอบให้จัดการสัมมนาฯ ณ โรงแรม เซ็นทารา ชั้นไรซ์ฯ เรสซิเดนซ์ แอนด์ สวีท

ศรีราชา

3.3 (ร่าง) ข้อบังคับมหาวิทยาลัยมหิดล ว่าด้วย หลักเกณฑ์และวิธีการประเมินผลการปฏิบัติงานของผู้ปฏิบัติงานในมหาวิทยาลัยมหิดล พ.ศ.

เลขาธิการแจ้งที่ประชุมทราบว่า สืบเนื่องจากการประชุมสภาคณาจารย์ เดือนธันวาคม 2564 ประธานได้เชิญ คุณจริยา ปัญญา ผู้อำนวยการกองทรัพยากรบุคคล เป็นวิทยากรให้ข้อมูลเกี่ยวกับ (ร่าง) ข้อบังคับมหาวิทยาลัยมหิดล ว่าด้วย หลักเกณฑ์และวิธีการประเมินผลการปฏิบัติงานของผู้ปฏิบัติงานในมหาวิทยาลัยมหิดล พ.ศ. นั้น หากสมาชิกมีข้อเสนอแนะ หรือข้อคิดเห็นในประเด็นต่าง ๆ เพิ่มเติม สามารถเสนอข้อคิดเห็นได้ โดยประธานจะรวบรวมเสนอผู้ที่เกี่ยวข้องต่อไป

ที่ประชุม รับทราบ

ระเบียบวาระที่ 4 การรายงานผลการดำเนินงานของกรรมการฝ่ายต่างๆ และการรายงานจากผู้แทนสภาคณาจารย์ ในคณะกรรมการต่างๆ ของมหาวิทยาลัย

4.1 คณะกรรมการฝ่ายวิชาการและวิจัย และคณะอนุกรรมการพิจารณากลับกรองการขอตำแหน่ง ทางวิชาการ

รองศาสตราจารย์ ดร.นริศรา จันทราทิตย์ ประธานคณะกรรมการฝ่ายวิชาการและวิจัย และ
ผู้แทนสภาคณาจารย์ในคณะอนุกรรมการพิจารณากลับกรองการขอตำแหน่งทางวิชาการ แจ้งสรุปสาระสำคัญ ดังนี้

1. มีการดำเนินการมอบอำนาจให้ส่วนงานเป็นผู้พิจารณาการขอตำแหน่งผู้ช่วยศาสตราจารย์
ผู้ช่วยศาสตราจารย์พิเศษ โดยพบประเด็นปัญหาเกี่ยวกับการพิจารณาขอตำแหน่งทางวิชาการ ดังนี้

- การขอพิจารณาจริยธรรมการวิจัย (EC)
- การยื่นผลงานทางวิชาการที่ไม่อยู่ในฐานข้อมูล

2. ฝ่ายการศึกษาผลักดัน เรื่อง การประเมินระดับคุณภาพการจัดการเรียนการสอนตามเกณฑ์
มาตรฐานคุณภาพอาจารย์ของมหาวิทยาลัยมหิดล (MUPSF) โดยคณะกรรมการฝ่ายวิชาการและวิจัย จะมีการพูดคุย
เกี่ยวกับประเด็นดังกล่าวต่อไป

ที่ประชุม รับทราบ

4.2 คณะกรรมการฝ่ายกิจการบริหารและธรรมาภิบาล

รองศาสตราจารย์ ดร.ศุภวงศ์ ท้าวรอบ กรรมการฝ่ายกิจการบริหารและธรรมาภิบาล แจ้งว่า
มีการประชุมคณะกรรมการฝ่ายกิจการบริหารและธรรมาภิบาล ในการประชุมสภาคณาจารย์ สามัญ ครั้งที่ 12/2564 ซึ่ง
ผู้เข้าร่วมประชุมเป็นสมาชิกใหม่ทั้งหมด จึงยังไม่มีมีการพิจารณาเลือกประธานและเลขานุการฝ่ายกิจการบริหารและ
ธรรมาภิบาล เนื่องจากไม่ทราบว่าต้องดำเนินการอย่างไร

เลขาธิการเสนอให้ ผู้ช่วยศาสตราจารย์ ดร.น.สพ.ดุสิต เลหาสินณรงค์ สมาชิกสภาคณาจารย์ใน
วาระที่แล้ว ดำเนินการจัดประชุมคณะกรรมการฝ่ายกิจการบริหารและธรรมาภิบาล เพื่อพิจารณาเลือกประธานและ
เลขานุการฝ่ายกิจการบริหารฯ และนำเสนอในการประชุมสภาคณาจารย์ครั้งต่อไป

ที่ประชุม รับทราบ

4.3 คณะกรรมการฝ่ายกิจการนักศึกษา และคณะกรรมการบริหารฝ่ายกิจการนักศึกษาของ มหาวิทยาลัย

ผู้ช่วยศาสตราจารย์ ดร.พัชรินทร์ เสรี ประธานคณะกรรมการฝ่ายกิจการนักศึกษา และผู้แทน
สภาคณาจารย์ในคณะกรรมการบริหารฝ่ายกิจการนักศึกษาของมหาวิทยาลัย แจ้งว่า ไม่มีการประชุม

ที่ประชุม รับทราบ

4.4 คณะกรรมการฝ่ายสวัสดิการและสิทธิประโยชน์ และคณะกรรมการกองทุนสวัสดิการพนักงาน มหาวิทยาลัย

รองศาสตราจารย์ นพ.สัมมน โฉมฉาย ประธานคณะกรรมการฝ่ายสวัสดิการและสิทธิประโยชน์
และผู้แทนสภาคณาจารย์ในคณะกรรมการกองทุนสวัสดิการพนักงานมหาวิทยาลัย แจ้งว่า คณะกรรมการฝ่ายสวัสดิการ
และสิทธิประโยชน์ ได้เสนอเรื่องเพื่อพิจารณา ในระเบียบวาระที่ 3.3 การตอบสนองต่อการระบาดของโรคติดเชื้อไวรัส
โคโรนา 2019 จึงจะนำเสนอในระเบียบวาระดังกล่าวต่อไป

ที่ประชุม รับทราบ

4.5 คณะกรรมการฝ่ายส่งเสริมความก้าวหน้าอาจารย์และบุคลากร

ผู้ช่วยศาสตราจารย์ ดร.สันติ มณีวัชรระรังษี ประธานคณะกรรมการฝ่ายส่งเสริมความก้าวหน้าอาจารย์และบุคลากร แจ้งว่า จะมีการทบทวนระเบียบฯ ว่าด้วยอาจารย์ตัวอย่างของสภาคณาจารย์มหาวิทยาลัยมหิดล และแบบเสนอประวัติและผลงานของผู้ได้รับการเสนอชื่อเป็นอาจารย์ตัวอย่างของสภาคณาจารย์มหาวิทยาลัยมหิดล เพื่อให้มีความเหมาะสมมากยิ่งขึ้น

ที่ประชุม รับทราบ

4.6 คณะกรรมการฝ่ายประชาสัมพันธ์

ผู้ช่วยศาสตราจารย์ ดร.ชาญยศ ปลื้มปิติวิริยะเวช ประธานคณะกรรมการฝ่ายประชาสัมพันธ์ แจ้งว่า คณะกรรมการฝ่ายประชาสัมพันธ์ได้มีการพิจารณาเรื่องต่าง ๆ ผ่านกลุ่มไลน์ฝ่ายประชาสัมพันธ์ได้ข้อสรุป ดังนี้

1. กำหนดให้มีคอลัมน์ “กินดีปลอดภัย ไกลโรค” ตามเดิม
2. กำหนดบรรณาธิการประจำฉบับ โดยเรียงลำดับรายชื่อตามตัวอักษร ดังนี้
 - ผู้ช่วยศาสตราจารย์ นพ.กรกฤษณ์ ชัยเจนกิจ
 - ผู้ช่วยศาสตราจารย์ นพ.คชินท์ วัฒนวงษ์
 - ผู้ช่วยศาสตราจารย์ ดร.ชาญยศ ปลื้มปิติวิริยะเวช
 - อาจารย์ ดร.ทรงพล องค์กรวัฒนกุล
 - รองช่วยศาสตราจารย์ ดร.นริศรา จันทราทิตย์
 - อาจารย์ ทพญ.ปนิดา ภาวิไล
 - อาจารย์ ดร.ประทีป ว่องวีระยุทธ์
 - ผู้ช่วยศาสตราจารย์ ดร.วันวิสาข์ ศรีสุเมธชัย
 - ผู้ช่วยศาสตราจารย์ ดร.สันติ มณีวัชรระรังษี

สำหรับข่าวสภาคณาจารย์ ฉบับเดือนธันวาคมเสร็จเรียบร้อยแล้ว โดยฉบับนี้ทำหน้าที่เป็นบรรณาธิการเอง สำหรับบรรณาธิการข่าวสภาคณาจารย์ฉบับต่อไป คือ ผู้ช่วยศาสตราจารย์ นพ.กรกฤษณ์ ชัยเจนกิจ

ที่ประชุม รับทราบ

4.7 คณะกรรมการฝ่ายรับเรื่องร้องเรียน

ประธานแจ้งที่ประชุมทราบว่า มีผู้ขอคำปรึกษาเกี่ยวกับเรื่องร้องเรียน และมีการเสนอชื่อสมาชิกสภาคณาจารย์เป็นประธานคณะกรรมการสอบข้อเท็จจริง และร่วมเป็นกรรมการพิจารณาและวินิจฉัยการกระทำผิดทางจรรยาบรรณ ตามที่ส่วนงานทำหนังสือขอ

ที่ประชุม รับทราบ

4.8 คณะกรรมการอุทธรณ์และร้องทุกข์ประจำมหาวิทยาลัยมหิดล

ประธานแจ้งที่ประชุมทราบว่า อยู่ระหว่างการพิจารณาเรื่องการเลิกจ้างงาน

ที่ประชุม รับทราบ

4.9 คณะกรรมการนโยบายหอสมุดและคลังความรู้มหาวิทยาลัยมหิดล

ผู้ช่วยศาสตราจารย์ ดร.สันติ มณีวัชรระรังษี ผู้แทนสภาคณาจารย์ในคณะกรรมการนโยบายหอสมุดและคลังความรู้มหาวิทยาลัยมหิดล แจ้งว่า ไม่มีการประชุม

ที่ประชุม รับทราบ

4.10 คณะกรรมการอำนวยการสำนักพิมพ์มหาวิทยาลัยมหิดล

รองศาสตราจารย์ ดร.จรรยาโรจน์ โชติวิวัฒน์กุล ผู้แทนสภาคณาจารย์ในคณะกรรมการอำนวยการสำนักพิมพ์มหาวิทยาลัยมหิดล แจ้งว่า ไม่มีการประชุม

ที่ประชุม รับทราบ

4.11 คณะกรรมการดำเนินงานบริหารและพัฒนาระบบกายภาพและสิ่งแวดล้อมอย่างยั่งยืน

เลขาธิการแจ้งที่ประชุมทราบว่า ขณะนี้ ยังไม่มีผู้แทนสภาคณาจารย์ในคณะกรรมการดำเนินงานบริหารและพัฒนาระบบกายภาพและสิ่งแวดล้อมอย่างยั่งยืน

ที่ประชุม รับทราบ

4.12 คณะกรรมการอุทธรณ์และร้องทุกข์ของนักศึกษา

ผู้ช่วยศาสตราจารย์ ดร.พัชรินทร์ เสรี ผู้แทนสภาคณาจารย์ในคณะกรรมการอุทธรณ์และร้องทุกข์ของนักศึกษา แจ้งว่า ไม่มีการประชุม

ที่ประชุม รับทราบ

4.13 คณะกรรมการอุทธรณ์วินัยนักศึกษา

อาจารย์ ดร.ประทีป ว่องวีระยุทธ์ ผู้แทนสภาคณาจารย์ในคณะกรรมการอุทธรณ์วินัยนักศึกษา แจ้งว่า ไม่มีการประชุม

ที่ประชุม รับทราบ

4.14 คณะกรรมการพัฒนานโยบายด้านการศึกษา มหาวิทยาลัยมหิดล

ประธานแจ้งที่ประชุมทราบว่า จะมีการประชุมคณะกรรมการพัฒนานโยบายด้านการศึกษา มหาวิทยาลัยมหิดลในวันที่ 7 มกราคม 2565 ขณะนี้ มีการปรับรูปแบบการจัดการเรียนการสอนจากแบบผสมมาเป็นแบบออนไลน์เป็นเวลา 2 สัปดาห์ เนื่องจากสถานการณ์การแพร่ระบาดของโรคติดเชื้อไวรัสโคโรนา 2019 ซึ่งจะมีการพิจารณาจัดการเรียนการสอนแบบเข้าชั้นเรียน (on-site) ในอีก 2 สัปดาห์ จึงจะแจ้งให้ทราบต่อไป

ที่ประชุม รับทราบ

4.15 คณะกรรมการพิจารณากลับกรองและให้ความเห็นทางกฎหมาย

ประธานแจ้งที่ประชุมทราบว่า มีการพิจารณา (ร่าง) ข้อบังคับมหาวิทยาลัยมหิดล 3 ฉบับ ดังนี้

1. (ร่าง) ข้อบังคับมหาวิทยาลัยมหิดล ว่าด้วยตำแหน่งทางวิชาการ (ฉบับที่ 5) พ.ศ.
2. (ร่าง) ข้อบังคับมหาวิทยาลัยมหิดล ว่าด้วยหลักเกณฑ์และวิธีการจัดสวัสดิการ และสิทธิประโยชน์ของพนักงานมหาวิทยาลัย (ฉบับที่ 5) พ.ศ.

.....

3. (ร่าง) ข้อบังคับมหาวิทยาลัยมหิดล ว่าด้วยการบริหารงานบุคคลพนักงานมหาวิทยาลัย (ฉบับที่ 7)

พ.ศ.

โดยจะมีการประชุมคณะกรรมการพิจารณากลับกรองและให้ความเห็นทางกฎหมาย ในวันที่ 6 มกราคม 2565 เพื่อพิจารณา (ร่าง) ข้อบังคับมหาวิทยาลัยมหิดล ฉบับอื่น ๆ ต่อไป

ที่ประชุม รับทราบ

ระเบียบวาระที่ 5 เรื่องเสนอเพื่อพิจารณา

5.1 การเลือกตั้งรองเลขาธิการสภาคณาจารย์

เลขาธิการแจ้งที่ประชุมทราบว่า ขอให้ที่ประชุมพิจารณาเสนอชื่อรองเลขาธิการสภาคณาจารย์ เพื่อช่วยเลขาธิการฯ ในกิจการของสภาคณาจารย์ และปฏิบัติหน้าที่ในกรณีที่เลขาธิการไม่อยู่ หรือไม่สามารถปฏิบัติหน้าที่ได้ จำนวน 1 คน โดยเสนอ ผู้ช่วยศาสตราจารย์ ดร.ชาญยศ ปลื้มปิติวิริยะเวช เป็นรองเลขาธิการสภาคณาจารย์

มติที่ประชุม เห็นชอบ

5.2 การเสนอชื่อผู้แทนสภาคณาจารย์ร่วมเป็นคณะกรรมการดำเนินงานบริหารจัดการระบบกายภาพและสิ่งแวดล้อมอย่างยั่งยืน

เลขาธิการแจ้งที่ประชุมทราบว่า เนื่องจาก ผู้ช่วยศาสตราจารย์ ดร.ปานนท์ ลาขโรจน์ ซึ่งเป็นผู้แทนสภาคณาจารย์ในคณะกรรมการดำเนินงานบริหารจัดการระบบกายภาพและสิ่งแวดล้อมอย่างยั่งยืน ได้รับแต่งตั้งให้ดำรงตำแหน่งรองผู้อำนวยการสถาบันบริหารจัดการเทคโนโลยีและนวัตกรรม ทำให้สมาชิกภาพของสมาชิกสิ้นสุดลง และทำให้ผู้แทนสภาคณาจารย์ในคณะกรรมการฯ ดังกล่าวว่างลงด้วย จึงขอให้ที่ประชุมพิจารณาเลือกผู้แทนสภาคณาจารย์ 1 คน ร่วมเป็นกรรมการดำเนินงานบริหารจัดการระบบกายภาพและสิ่งแวดล้อมอย่างยั่งยืน แทน

โดยคณะกรรมการดำเนินงานบริหารจัดการระบบกายภาพและสิ่งแวดล้อมอย่างยั่งยืน มีหน้าที่ดังนี้

1. ดำเนินงานตามนโยบายและแนวทางการบริหารของคณะกรรมการดำเนินงานบริหารจัดการระบบกายภาพและสิ่งแวดล้อมอย่างยั่งยืน ประกอบด้วย ด้านการจัดการพลังงานและอนุรักษ์สิ่งแวดล้อม ด้านการบริหารจัดการขยะ ด้านการจราจรและความปลอดภัย เป็นต้น

2. ดำเนินงานตามข้อกำหนดหลักเกณฑ์ ประกาศ และมาตรการต่างๆ ของคณะกรรมการดำเนินงานบริหารจัดการระบบกายภาพและสิ่งแวดล้อมอย่างยั่งยืน

3. ดำเนินงานตามข้อเสนอแนะแนวทางกำกับ ดูแล และติดตามการดำเนินงานของคณะกรรมการดำเนินงานบริหารจัดการระบบกายภาพและสิ่งแวดล้อมอย่างยั่งยืน

4. รายงานผลการดำเนินงานบริหารจัดการต่อคณะกรรมการดำเนินงานบริหารจัดการระบบกายภาพและสิ่งแวดล้อมอย่างยั่งยืน

5. ดำเนินการอื่น ๆ ตามที่อธิการบดีมอบหมาย

มีการประชุมเดือนละ 1 ครั้ง

มติที่ประชุม เสนอ ผู้ช่วยศาสตราจารย์ นพ.กรกฤษณ์ ชัยเจนกิจ ประธานสภาอาจารย์ วิทยาลัยวิทยาศาสตร์และเทคโนโลยีการกีฬา เป็นผู้แทนสภาคณาจารย์ในคณะกรรมการดำเนินงานบริหารจัดการระบบกายภาพและสิ่งแวดล้อมอย่างยั่งยืน

5.3 การตอบสนองต่อการระบาดของโรคติดเชื้อไวรัสโคโรนา 2019

รองศาสตราจารย์ นพ.สัมพันธ์ โฉมฉาย ประธานคณะกรรมการฝ่ายสวัสดิการและสิทธิประโยชน์ แจ้งว่า คณะกรรมการฝ่ายสวัสดิการและสิทธิประโยชน์ เป็นผู้เสนอเรื่อง การตอบสนองต่อการระบาดของโรคติดเชื้อไวรัสโคโรนา 2019 ของมหาวิทยาลัยมหิดล เข้าสู่ระเบียบวาระการประชุม โดยมีรายละเอียดดังนี้

1. ช่องทางการสื่อสารและให้ข้อมูลต่าง ๆ แก่บุคลากรในมหาวิทยาลัย ควรครอบคลุมบุคลากรชาวไทยและชาวต่างชาติ เพื่อไม่ให้เกิดความรู้สึกแบ่งแยก เนื่องจากไม่ได้รับการสื่อสารอย่างเหมาะสม

2. ช่องทางการประสานงาน เมื่อมีบุคลากรและนักศึกษาติดเชื้อไวรัสโคโรนา 2019 ควรมีระบบการบริหารจัดการผ่านศูนย์บริหารความเสี่ยงอย่างเพียงพอและมีประสิทธิภาพ โดยเฉพาะการจัดช่องทางการติดต่อนอกวัน-เวลาราชการ

3. การสนับสนุนให้มีการคัดกรองอย่างเหมาะสม มีคุณภาพ ครอบคลุม และเพียงพอ โดยควรจัดหาชุดตรวจ Antigen Test Kit (ATK) ที่มีคุณภาพดีมาจำหน่ายแก่บุคลากรและนักศึกษาในราคาที่เหมาะสม

4. การจัดสถานที่กักตัวแก่ผู้สัมผัสบุคคลที่มีความเสี่ยงสูง ในกรณีที่มีความจำเป็นและมหาวิทยาลัยได้รับการร้องขอ

5. การบริหารจัดการภาวะการแพร่ระบาดของโรคติดเชื้อไวรัสโคโรนา 2019 ในวิทยาเขตอื่น
ประธานแจ้งว่า เห็นด้วยกับประเด็นต่าง ๆ ข้างต้น และจะนำเสนอฝ่ายบริหารของมหาวิทยาลัยต่อไป สำหรับการจัดสถานที่กักตัวแก่ผู้สัมผัสบุคคลที่มีความเสี่ยงสูง คาดว่า มหาวิทยาลัยมีการจัดเตรียมสถานที่เรียบร้อยแล้ว
มติที่ประชุม เห็นชอบ

ระเบียบวาระที่ 6 เรื่องอื่น ๆ

6.1 เปลี่ยนแปลงวันประชุมสภาคณาจารย์ ครั้งที่ 3/2565

ประธานแจ้งว่า ขอเปลี่ยนแปลงวันประชุมสภาคณาจารย์ สามัญ ครั้งที่ 3/2565 จากเดิมวันพุธที่ 2 มีนาคม 2565 เป็นวันพฤหัสบดีที่ 3 มีนาคม 2565 เวลา 13.00 - 16.30 น. ณ ห้องประชุมศาสตราจารย์เกียรติคุณ นพ.นที รักษ์พลเมือง ชั้น 5 สำนักงานอธิการบดี ศาลายา และผ่านระบบ WebEx Meeting เนื่องจากตรงกับวันพระราชทานนามมหาวิทยาลัยมหิดล ซึ่งสภาคณาจารย์จะเข้าร่วมกิจกรรมและร่วมแสดงความยินดีกับผู้ที่ได้รับรางวัลอาจารย์ตัวอย่างของสภาคณาจารย์

ที่ประชุม รับทราบ

6.2 การจัดทำสื่อเพื่อใช้ในกิจกรรมของสภาคณาจารย์

เลขาธิการแจ้งที่ประชุมทราบว่า จากการประชุมสภาคณาจารย์เมื่อเดือนธันวาคม 2564 ที่ประชุมมีมติให้จัดทำสื่อเพื่อใช้ในกิจกรรมของสภาคณาจารย์ นั้น เนื่องจากสภาคณาจารย์ในชุดที่แล้วมีการจัดทำสื่อโปโลสภาคณาจารย์สี่เล็ดหมวกเหลืออยู่จำนวนหนึ่ง จึงขอใช้สื่อดังกล่าวไปก่อน โดยฝ่ายเลขานุการจะประสานกับสมาชิกท่านที่เพิ่งทำหน้าที่ใหม่ในชุดนี้เพื่อแจ้งความประสงค์รับสื่อดังกล่าวก่อน สำหรับสมาชิกชุดที่แล้วซึ่งเคยได้รับสื่อโปโลดังกล่าวแต่ประสงค์จะปรับขนาดสื่อ สามารถแจ้งความประสงค์ได้ที่ฝ่ายเลขานุการ

ประธานแจ้งเพิ่มเติมว่า เนื่องจากสถานการณ์การแพร่ระบาดของโรคติดเชื้อไวรัสโคโรนา 2019 และระยะเวลาที่จำกัด จึงยังไม่สามารถจัดทำสื่อกลุ่มสภาคณาจารย์ได้ จะขอให้สมาชิกใส่เสื้อสภาคณาจารย์สี่เล็ดหมวกร่วมการสัมมนาสภาคณาจารย์ในครั้งนี้

ที่ประชุม รับทราบ

6.3 กำหนดการประชุมสภาคณาจารย์ ครั้งต่อไป

เลขาธิการแจ้งที่ประชุมทราบถึง กำหนดการประชุมสภาคณาจารย์ สามัญ ครั้งที่ 2/2565 วันพุธที่ 2 กุมภาพันธ์ 2565 เวลา 13.00 - 16.30 น. ณ ห้องประชุมศาสตราจารย์เกียรติคุณ นพ.นที รักษ์พลเมือง ชั้น 5 สำนักงานอธิการบดี ศาลายา และผ่านระบบ WebEx Meeting

ที่ประชุม รับทราบ

เลิกประชุมเวลา 15.00 น.

อาจารย์ ทพญ.ปนิดา ภาวีไล
ผู้ตรวจรายงานการประชุม

ถาริห พงหมศิลป

นางสาวดาริน พรหมศิลป์
ผู้จตรายงานการประชุม

ระเบียบวาระที่ 3 เรื่องสืบเนื่อง

3.1 การร่วมแลกเปลี่ยนเรียนรู้กับฝ่ายบริหารของมหาวิทยาลัย

เดือน	ผู้บริหาร	เรื่อง
2 ก.พ.65	รองศาสตราจารย์ ดร.ภก.เนติ สุขสมบูรณ์ รองอธิการบดีฝ่ายการศึกษา	นโยบายและยุทธศาสตร์ ด้านการศึกษา

สรุป/มติ

3.2 การจัดสัมมนาสภาคณาจารย์

การจัดสัมมนาสภาคณาจารย์เพื่อจัดทำแผนงานให้สอดคล้องกับยุทธศาสตร์มหาวิทยาลัยมหิดล วันที่ 4-6 กุมภาพันธ์ 2565 ณ โรงแรม เบย์ วินโดว์ แอท ซี ชะอำ อ.ชะอำ จ.เพชรบุรี

(รายละเอียดตามเอกสารประกอบการประชุม)

สรุป/มติ

.....

โครงการสัมมนาสภาคณาจารย์
เพื่อจัดทำแผนงานให้สอดคล้องกับยุทธศาสตร์มหาวิทยาลัยมหิดล
วันที่ 2 กุมภาพันธ์ 2565 และวันที่ 4-6 กุมภาพันธ์ 2565
ณ โรงแรม เบย์ วินโดว์ แอท ซี ชะอำ อ.ชะอำ จ.เพชรบุรี

1. ชื่อโครงการ:

โครงการสัมมนาสภาคณาจารย์เพื่อจัดทำแผนงานให้สอดคล้องกับยุทธศาสตร์มหาวิทยาลัยมหิดล

2. หลักการและเหตุผล

ตามที่มหาวิทยาลัยมหิดลได้จัดทำแผนยุทธศาสตร์มหาวิทยาลัยระยะ 4 ปี (พ.ศ.2563-2566) เพื่อเป็นกรอบแนวทางการพัฒนามหาวิทยาลัย โดยกำหนดยุทธศาสตร์ 4 ด้าน คือ Global Research and Innovation, Innovative Education and Authentic Learning, Policy Advocacy and Leaders in Professional and Academic Services และ Management for Self-Sufficiency and Sustainable Organization เพื่อให้เกิดการเชื่อมโยงการพัฒนาจากมหาวิทยาลัยสู่ส่วนงาน ผ่านกลไกและโครงการขับเคลื่อนระดับมหาวิทยาลัย สภาคณาจารย์ในฐานะที่เป็นองค์กรหนึ่งในมหิดลซึ่งมีหน้าที่เสนอแนะข้อคิดเห็น คำแนะนำ และให้คำปรึกษาแก่สภามหาวิทยาลัยและอธิการบดี เกี่ยวกับการพัฒนาคณาจารย์ทางด้านวิชาการและทักษะแห่งวิชาชีพคณาจารย์ ควรมีบทบาทและส่วนร่วมในการขับเคลื่อนมหาวิทยาลัยมหิดลตามแผนยุทธศาสตร์

ในโอกาสที่สภาคณาจารย์มหาวิทยาลัยมหิดลชุดใหม่เริ่มเข้ามาปฏิบัติหน้าที่ จึงเห็นสมควรจัดการสัมมนาสภาคณาจารย์เพื่อจัดทำแผนงานให้สอดคล้องกับยุทธศาสตร์ของมหาวิทยาลัยมหิดล เพื่อให้สมาชิกที่มาจากทุกส่วนงานได้ระดมความคิด แลกเปลี่ยน เรียนรู้ รวมถึงจัดทำแผนงานของสภาคณาจารย์ด้านต่างๆให้สอดคล้องและร่วมเป็นส่วนหนึ่งในการขับเคลื่อนมหาวิทยาลัยตามยุทธศาสตร์ทั้ง 4 ด้าน โดยในการประชุมสภาคณาจารย์ ครั้งที่ 1/2565 วันที่ 5 มกราคม 2565 ที่ประชุมมีมติกำหนดจัดสัมมนาเกี่ยวกับเรื่องดังกล่าว ในวันที่ 4-6 กุมภาพันธ์ 2565 ณ โรงแรม เบย์ วินโดว์ แอท ซี ชะอำ อ.ชะอำ จ.เพชรบุรี

3. วัตถุประสงค์

3.1 เพื่อให้สมาชิกชุดใหม่ได้ทราบยุทธศาสตร์ของมหาวิทยาลัยมหิดล และระดมความคิดเกี่ยวกับบทบาทของสภาคณาจารย์ต่อยุทธศาสตร์ของมหาวิทยาลัย

3.2 เพื่อวางแผนการดำเนินงานของสภาคณาจารย์วาระปี 2564-2566 เพื่อให้สอดคล้องกับนโยบายและยุทธศาสตร์ของมหาวิทยาลัย

4. ผู้รับผิดชอบดำเนินการ

สภาคณาจารย์มหาวิทยาลัยมหิดล

5. กำหนดวัน เวลา สถานที่

- วันที่ 2 กุมภาพันธ์ 2565 เวลา 13.30-14.30 น. ณ ห้องประชุมศาสตราจารย์เกียรติคุณ นพ.นที รักษ์พลเมือง สำนักงานอธิการบดี ศาลายา

- วันที่ 4-6 กุมภาพันธ์ 2565 ณ โรงแรม เบย์ วินโดว์ แอท ซี ชะอำ อ.ชะอำ จ.เพชรบุรี

6. วิทยากร

บรรยาย ณ ห้องประชุมศาสตราจารย์เกียรติคุณ นพ.นที รัชัฎพลเมือง

- | | |
|---|--------------------------|
| 1. รองศาสตราจารย์ ดร.ภก.เนติ สุขสมบูรณ์ | รองอธิการบดีฝ่ายการศึกษา |
|---|--------------------------|

บรรยายผ่านระบบ WebEx Meeting

- | | |
|--|-------------------------------------|
| 1. ศาสตราจารย์คลินิกเกียรติคุณ นพ.ปิยะสกล สกลสัตยาทร | นายกสภามหาวิทยาลัยมหิดล |
| 2. ศาสตราจารย์ นพ.วชิร คชการ | รองอธิการบดีฝ่ายพัฒนาทรัพยากรมนุษย์ |
| 3. ศาสตราจารย์ ดร.นพ.ภัทรชัย กิริติสิน | รองอธิการบดีฝ่ายวิจัย |

7. ผู้เข้าร่วมสัมมนา

สมาชิกสภาคณาจารย์ จำนวนประมาณ 36 คน

8. ผลที่คาดว่าจะได้รับ

ได้ระดมความคิดเห็นและวางแผนการดำเนินงานของสภาคณาจารย์ ปี พ.ศ.2565-2566 และสร้างความเข้าใจร่วมกันเกี่ยวกับบทบาทสภาคณาจารย์ต่อยุทธศาสตร์มหาวิทยาลัย เพื่อให้เกิดประโยชน์กับส่วนรวม และเกิดการพัฒนาอย่างยั่งยืนร่วมกัน เกิดแนวทางความร่วมมือของคณาจารย์รวมถึงบทบาทการมีส่วนร่วมของสภาคณาจารย์กับส่วนงานต่าง ๆ

9. งบประมาณ จากเงินรายได้มหาวิทยาลัย ปีงบประมาณ 2565 งบเงินอุดหนุน

กำหนดการสัมมนา

เพื่อจัดทำแผนงานให้สอดคล้องกับยุทธศาสตร์มหาวิทยาลัยมหิดล

วันที่ 2 กุมภาพันธ์ 2565 และวันที่ 4-6 กุมภาพันธ์ 2565

ณ โรงแรม เบย์ วินโดว์ แอท ซี ชะอำ อ.ชะอำ จ.เพชรบุรี

วันพุธที่ 2 กุมภาพันธ์ 2565

เวลา 13.30-14.30 น. บรรยายพิเศษ เรื่อง นโยบายและยุทธศาสตร์ ด้านการศึกษา
โดย รองศาสตราจารย์ ดร.ภก.เนติ สุขสมบูรณ์ รองอธิการบดีฝ่ายการศึกษา

วันศุกร์ที่ 4 กุมภาพันธ์ 2565

เวลา 07.30 น. ออกเดินทางจากสำนักงานอธิการบดี

เวลา 11.30 น. เดินทางถึงโรงแรม เบย์ วินโดว์ แอท ซี ชะอำ อ.ชะอำ จ.เพชรบุรี

เวลา 11.30-12.30 น. รับประทานอาหารกลางวัน

เวลา 12.30-12.50 น. ลงทะเบียน

เวลา 12.50-13.00 น. ประธานสภาคณาจารย์กล่าวเปิดการสัมมนา

เวลา 13.00-14.00 น. บรรยายพิเศษ เรื่อง นโยบายและยุทธศาสตร์ ด้านการพัฒนาทรัพยากรมนุษย์
โดย ศาสตราจารย์ นพ.วชิร คชการ รองอธิการบดีฝ่ายพัฒนาทรัพยากรมนุษย์

เวลา 14.00-15.00 น. ระดมความคิดเห็นเพื่อจัดทำแผนงานให้สอดคล้องกับยุทธศาสตร์มหาวิทยาลัย
(อาหารว่างเสิร์ฟระหว่างการประชุม)

เวลา 15.00-16.00 น. บรรยายพิเศษ เรื่อง นโยบายและยุทธศาสตร์ ด้านการวิจัย
โดย ศาสตราจารย์ ดร.นพ.ภัทรชัย กীরตสิน รองอธิการบดีฝ่ายวิจัย

เวลา 16.00-17.00 น. ระดมความคิดเห็นเพื่อจัดทำแผนงานให้สอดคล้องกับยุทธศาสตร์มหาวิทยาลัย (ต่อ)

เวลา 17.00 น. พักผ่อนตามอัธยาศัย

เวลา 18.30 น. รับประทานอาหารเย็น

วันเสาร์ที่ 5 กุมภาพันธ์ 2565

เวลา 07.00 น. รับประทานอาหารเช้า

เวลา 09.00-09.45 น. บรรยายพิเศษ เรื่อง “มหาวิทยาลัยมหิดลกับการพัฒนาอย่างยั่งยืน”
โดย ศาสตราจารย์คลินิกเกียรติคุณ นพ.ปิยะสกล สกลสัตยาทร
นายกสภามหาวิทยาลัยมหิดล

เวลา 09.45-10.30 น. ถาม-ตอบ

เวลา 10.30-10.45 น. รับประทานอาหารว่าง

เวลา 10.45 -12.00 น. วางแผนการดำเนินงานของกรรมการฝ่ายต่างๆ
- ฝ่ายวิชาการและวิจัย
- ฝ่ายกิจการบริหารและธรรมาภิบาล
- ฝ่ายกิจการนักศึกษา

	- ฝ่ายสวัสดิการและสิทธิประโยชน์
	- ฝ่ายส่งเสริมความก้าวหน้าอาจารย์และบุคลากร
	- ฝ่ายประชาสัมพันธ์
เวลา 12.00-13.00 น.	รับประทานอาหารกลางวัน
เวลา 13.00-17.00 น.	วางแผนการดำเนินงานของกรรมการฝ่ายต่างๆ (ต่อ)
	- ฝ่ายวิชาการและวิจัย
	- ฝ่ายกิจการบริหารและธรรมาภิบาล
	- ฝ่ายกิจการนักศึกษา
	- ฝ่ายสวัสดิการและสิทธิประโยชน์
	- ฝ่ายส่งเสริมความก้าวหน้าอาจารย์และบุคลากร
	- ฝ่ายประชาสัมพันธ์
เวลา 17.00 น.	พักผ่อนตามอัธยาศัย
เวลา 18.30 น.	รับประทานอาหารเย็น

วันอาทิตย์ที่ 6 กุมภาพันธ์ 2565

เวลา 07.00 น.	รับประทานอาหารเช้า
เวลา 09.00-12.00 น.	นำเสนอแผนการดำเนินงานของกรรมการฝ่ายต่างๆ
	- ฝ่ายวิชาการและวิจัย
	- ฝ่ายกิจการบริหารและธรรมาภิบาล
	- ฝ่ายกิจการนักศึกษา
	- ฝ่ายสวัสดิการและสิทธิประโยชน์
	- ฝ่ายส่งเสริมความก้าวหน้าอาจารย์และบุคลากร
	- ฝ่ายประชาสัมพันธ์
เวลา 12.00-13.00 น.	รับประทานอาหารกลางวัน
เวลา 13.30 น.	เดินทางกลับสำนักงานอธิการบดี

(กำหนดการอาจมีการเปลี่ยนแปลงได้ตามความเหมาะสม)

ระเบียบวาระที่ 4 การรายงานผลการดำเนินงานของกรรมการฝ่ายต่างๆ และการรายงานจากผู้แทนสภาคณาจารย์ใน คณะกรรมการต่างๆ ของมหาวิทยาลัย

4.1 คณะกรรมการฝ่ายวิชาการและวิจัย และคณะอนุกรรมการพิจารณากลับกรองการขอตำแหน่งทาง วิชาการ

(รองศาสตราจารย์ ดร.นริศรา จันทราทิตย์ เป็นประธานฯ/ผู้แทนฯ)

สรุป/มติ

4.2 คณะกรรมการฝ่ายกิจการบริหารและธรรมาภิบาล

(การเลือกประธานและเลขานุการฝ่ายกิจการบริหารและธรรมาภิบาล)

สรุป/มติ

4.3 คณะกรรมการฝ่ายกิจการนักศึกษา และคณะกรรมการบริหารฝ่ายกิจการนักศึกษาของมหาวิทยาลัย

(ผู้ช่วยศาสตราจารย์ ดร.พัชรินทร์ เสรี เป็นประธานฯ/ผู้แทนฯ)

สรุป/มติ

4.4 คณะกรรมการฝ่ายสวัสดิการและสิทธิประโยชน์ และคณะกรรมการกองทุนสวัสดิการพนักงาน มหาวิทยาลัย

(รองศาสตราจารย์ นพ.สัมมน โฉมฉาย เป็นประธานฯ/ผู้แทนฯ)

สรุป/มติ

4.5 คณะกรรมการฝ่ายส่งเสริมความก้าวหน้าอาจารย์และบุคลากร

(ผู้ช่วยศาสตราจารย์ ดร.สันติ มณีวัชรระรังษี เป็นประธานฯ)

สรุป/มติ

4.6 คณะกรรมการฝ่ายประชาสัมพันธ์

(ผู้ช่วยศาสตราจารย์ ดร.ชาญยศ ปลื้มปิติวิริยะเวช เป็นประธานฯ)

สรุป/มติ

4.7 คณะกรรมการฝ่ายรับเรื่องร้องเรียน

(ประธานสภาคณาจารย์ เป็นประธานฯ)

สรุป/มติ

4.8 คณะกรรมการอุทธรณ์และร้องทุกข์ประจำมหาวิทยาลัยมหิดล

(ผู้ช่วยศาสตราจารย์ ดร.น.สพ.ดุสิต เลหาสินณรงค์ เป็นผู้แทนฯ)

สรุป/มติ

4.9 คณะกรรมการนโยบายหอสมุดและคลังความรู้มหาวิทยาลัยมหิดล

(ผู้ช่วยศาสตราจารย์ ดร.สันติ มณีวัชรรังษี เป็นผู้แทนฯ)

มีการประชุมคณะกรรมการนโยบายหอสมุดและคลังความรู้มหาวิทยาลัยมหิดล ครั้งที่ 1/2565 เมื่อวันที่ 13 มกราคม 2565 ณ ห้องประชุม ชั้น 2 หอสมุดและคลังความรู้ฯ และผ่านระบบ WebEx Meeting

(รายละเอียดตามเอกสารประกอบการประชุม)

สรุป/มติ

.....

.....

.....

.....

.....

.....

.....

.....

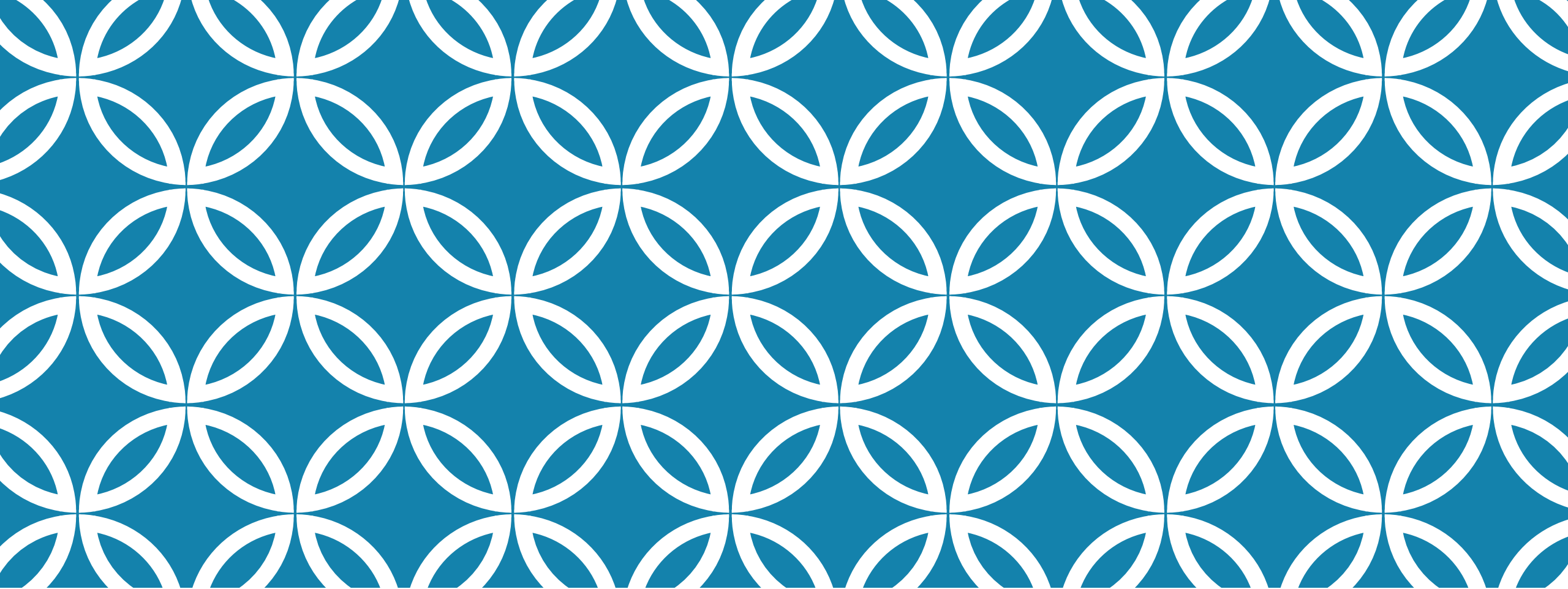

ความคืบหน้าโครงการเชิงยุทธศาสตร์
ประจำปี 2564

หอสมุดและคลังความรู้
มหาวิทยาลัยมหิดล

สรุปรายงานผลการดำเนินงานโครงการ FLAGSHIP

ยุทธศาสตร์	จำนวนโครงการ	*โครงการ Flagship
ยุทธศาสตร์ที่ 1 COLLECTION of Knowledge	9	3
ยุทธศาสตร์ที่ 2 High Quality of SERVICE	5	3
ยุทธศาสตร์ที่ 3 SUSTAINABLE Organization	14	3
รวม	28	9
รายชื่อโครงการ Flagship		
ยุทธศาสตร์ที่ 1 (3)	1. โครงการพัฒนาคุณภาพการจัดการทรัพยากรสารสนเทศทางวิชาการเพื่อสนับสนุนการศึกษาและวิจัย	
	2. โครงการพัฒนาระบบคำบรรยายรายวิชาพื้นฐานระบบดิจิทัลเพื่อพัฒนา การเรียนรู้สำหรับนักศึกษาปริญญาตรี	
	3. โครงการพัฒนาค้นหาสารสนเทศดิจิทัลของมหาวิทยาลัยมหิดล (Mahidol Digital Collection)	
ยุทธศาสตร์ที่ 2 (3)	1. โครงการระบบบริการศิษย์เก่า	
	2. โครงการ Library to Classroom	
	3. โครงการปรับปรุงสภาพแวดล้อม สิ่งอำนวยความสะดวกภายในที่สอดคล้องกับความเปลี่ยนแปลงในศตวรรษที่ 21	
ยุทธศาสตร์ที่ 3 (3)	1. โครงการจัดตั้งหน่วยประชาสัมพันธ์	
	2. โครงการ Library and Knowledge Analytics Research Center-ARC	
	3. โครงการพัฒนาศักยภาพเพื่อความก้าวหน้าในสายอาชีพของบุคลากรสายสนับสนุน	

ยุทธศาสตร์ที่ 1 COLLECTIONS OF KNOWLEDGE

กลยุทธ์	โครงการ	แผน	ผล
กลยุทธ์ที่ 1	โครงการจัดหาทรัพยากรออนไลน์ที่มหาวิทยาลัยมหิดลไม่ได้บอกรับและทรัพยากรการศึกษาแบบเปิด (OER: Open Educational Resoure, Free textbook, Free e-Books) เพื่อตอบสนองความต้องการของนักศึกษา อาจารย์ และนักวิจัยของมหาวิทยาลัยมหิดล)	ร้อยละที่เพิ่มขึ้นของผู้เข้ารับบริการ OER 300 เรื่อง	300 เรื่อง
	★โครงการพัฒนาคุณภาพการจัดหาทรัพยากรสารสนเทศทางวิชาการเพื่อสนับสนุนการศึกษาและวิจัย	800,000 ครั้ง/ไตรมาส ระดับ 3.5 /5 ไม่น้อยกว่าร้อยละ 80	961,353 ครั้ง/ไตรมาส ระดับ 4.11/5 ร้อยละ 99.89
กลยุทธ์ที่ 2	★โครงการพัฒนาระบบคำบรรยายรายวิชาพื้นฐานระบบดิจิทัลเพื่อพัฒนาการเรียนรู้อาจารย์สำหรับนักศึกษาปริญญาตรี	5 ช่องทางการเข้าใช้	5 ช่องทางการเข้าใช้
	★โครงการพัฒนาคลังสารสนเทศดิจิทัลของมหาวิทยาลัยมหิดล (Mahidol Digital Collection) ****	ร้อยละ 7	ร้อยละ 7.79
กลยุทธ์ที่ 3	โครงการพัฒนาบทเรียนออนไลน์ (MOOC) เพื่อรองรับการเรียนรู้ออนไลน์	> 5 เรื่อง	ดำเนินการแล้วเสร็จปี 2565
	โครงการจัดทำองค์ความรู้ด้านการประเมินคุณค่าเอกสารจดหมายเหตุมหาวิทยาลัยมหิดล	1	1 (9 ส่วนงานนำร่อง)
	โครงการ Expert Market Place - โครงการส่งเสริมการเข้าถึงผลงานวิชาการของมหาวิทยาลัยมหิดลด้วยสื่อวีดิทัศน์ (The Author)	15 เรื่อง 3 ช่องทาง	15 เรื่อง 3 ช่องทาง

ยุทธศาสตร์ที่ 1 COLLECTIONS of Knowledge (ต่อ)

กลยุทธ์	โครงการ	แผน	ผล
กลยุทธ์ที่ 3	โครงการภูมิเพลงครูผู้สร้างสรรค์ห้องสมุดดนตรีสมเด็จพระเทพรัตน	7 เรื่อง/ปี 500 ครั้ง/ปี 2 ช่องทาง	ติดปัญหาการลงพื้นที่จากสถานการณ์ COVID-19
	โครงการอบรมการใช้เครื่องมือวิจัยสำหรับอาจารย์และนักศึกษา (Turnitin, SPSS) e-Resources สำหรับบุคลากรภายในมหาวิทยาลัย	ความพึงพอใจ 3/5 จำนวนร้อยละ 40	พึงพอใจ 4.43% จำนวนผู้เข้าร่วม 23 คน

ยุทธศาสตร์ที่ 2 HIGH QUALITY OF SERVICES

กลยุทธ์	โครงการ	แผน	ผล
กลยุทธ์ที่ 1	โครงการบริการ Netflix หรือสื่อการเรียนรู้รูปแบบใหม่ตามความต้องการของผู้รับบริการ	700 ครั้ง	195 ครั้ง ใน 3 เดือน
	โครงการพัฒนา Board Game ให้สนับสนุนการเรียนการสอนด้วยสื่อรูปแบบใหม่	700 ครั้ง	ติดสถานการณ์ COVID-19
	★ โครงการระบบบริการศิษย์เก่า	ร้อยละ > 50	เข้าใช้บริการ ILL 1 คน สมัครสมาชิกสมทบ 6 คน * สถิติน้อยเนื่องจากศิษย์เก่าสัมพันธ์แจ้งว่าระบบยืนยันตัวตนของศิษย์เก่ายังไม่สมบูรณ์จึงขอขลอการประชาสัมพันธ์ไปก่อน
	★ โครงการ Library to Classroom	5 ห้องสมุด 10 รายวิชา	8 ห้องสมุด 120 รายวิชา

ยุทธศาสตร์ที่ 2 HIGH QUALITY OF SERVICES

กลยุทธ์	โครงการ	แผน	ผล
กลยุทธ์ที่ 2 ★	โครงการปรับปรุงสภาพแวดล้อม สิ่งอำนวยความสะดวก สวดภภายในที่สอดคล้องกับความเปลี่ยนแปลงในศตวรรษที่ 21	- โครงการปรับปรุงพื้นที่หอสมุดกลางชั้น 2 ฝั่งทิศใต้ (Digital Experienced Learning space)	จัดหาผู้รับจ้างปรับปรุงพื้นที่ ชั้น 2 ประมาณการแล้วเสร็จ ก.ค. 65
		- โครงการปรับปรุงพื้นที่หอสมุดกลางชั้น 3 ฝั่งทิศใต้ (Cultural & Musical Learning space)	จ้างออกแบบ ประมาณการแล้วเสร็จ ต.ค. 65
		- โครงการปรับปรุงพื้นที่หอสมุดกลางชั้น 1 ฝั่งทิศเหนือ (Co-MU Learning Space)*	แล้วเสร็จ ม.ค. 64
		- โครงการปรับปรุงพื้นที่หอสมุดกลางชั้น 2 ฝั่งทิศเหนือ (Unmanned Library Space)	จ้างออกแบบ ประมาณการแล้วเสร็จ เม.ย 66
		- โครงการปรับปรุงพื้นที่หอสมุดกลางชั้น 3 ฝั่งทิศเหนือ (Individual Learning space)	จ้างออกแบบ ประมาณการแล้วเสร็จ เม.ย 66
		- โครงการปรับปรุงห้องบริการอินเทอร์เน็ตให้เป็น Shared Learning Room @Rajvithi Campus Library)*	แล้วเสร็จ ก.ย. 64
		- โครงการปรับปรุงพื้นที่ห้องสมุดเขตราชวิถี ชั้น 5 (Playground Learning space) (อยู่ระหว่างดำเนินการ)	จ้างออกแบบ ประมาณการแล้วเสร็จ ก.ย. 65

ยุทธศาสตร์ที่ 3 SUSTAINABLE ORGANIZATION

กลยุทธ์	โครงการ	แผน	ผล
กลยุทธ์ที่ 1	★ โครงการจัดตั้งหน่วยประชาสัมพันธ์	1 หน่วยงาน	1 หน่วยงาน
กลยุทธ์ที่ 2	โครงการลดต้นทุนจากการใช้ทรัพยากรร่วมกันอย่างคุ้มค่า	ลดค่าใช้จ่ายค่า MA ต่อปี ร้อยละ 5	ลดค่าใช้จ่ายค่า MA ต่อปี ร้อยละ 15
กลยุทธ์ที่ 3	★ โครงการ Library and Knowledge Analytics Research Center-ARC	รายงานผลการใช้ทรัพยากรห้องสมุดของทุกห้องสมุดในมหาวิทยาลัยมหิดลผ่านระบบห้องสมุดอัตโนมัติ Sierra และ EZproxy ไม่เกินวันที่ 5 ของเดือน	รายงานผลได้ทุกวันที่ 5 ของทุกเดือน
กลยุทธ์ที่ 4	โครงการพัฒนาเครือข่ายความร่วมมือด้านจดหมายเหตุและพิพิธภัณฑ์	1 ครั้ง/ปี ร้อยละ 80 1 แห่ง	อยู่ระหว่างดำเนินการแล้วเสร็จ พ.ศ.65
	โครงการความร่วมมือกับเครือข่ายห้องสมุดระดับชาติและนานาชาติ	การเทียบเคียงข้อมูลการดำเนินงานห้องสมุดในประเทศ 5 แห่ง ห้องสมุดต่างประเทศ 1 แห่ง	4 แห่ง (รอข้อมูล 1 แห่ง) 1 แห่ง
	โครงการพันธกิจสัมพันธ์เพื่อสังคม: พัฒนาห้องสมุดดิจิทัลให้แก่โรงเรียนในสังกัด สำนักงานการศึกษาขั้นพื้นฐานในอำเภอพุทธมณฑล	8 แห่ง	8 แห่ง

ยุทธศาสตร์ที่ 3 SUSTAINABLE ORGANIZATION

กลยุทธ์	โครงการ	แผน	ผล
กลยุทธ์ที่ 4	โครงการความร่วมมือกับเครือข่ายห้องสมุดระดับนานาชาติ	1 แห่ง	1 แห่ง
	โครงการเด็กไทยใจมหิตล	1 แอปพลิเคชัน ความพึงพอใจ 4/5	อยู่ระหว่างดำเนินการแล้ว เสร็จ พ.ค.65
กลยุทธ์ที่ 6	โครงการถ่ายทอดองค์ความรู้บุคลากร	5 เรื่อง 2 กลุ่ม ความพึงพอใจ ระดับ 4/5	6 เรื่อง 1 กลุ่ม ความพึงพอใจ ระดับ 4.64
	★โครงการพัฒนาศักยภาพเพื่อความก้าวหน้าในสายอาชีพของบุคลากรสายสนับสนุน	15 ครั้ง/ปี ร้อยละ 80 5 รายการ/ปี ความพึงพอใจ ระดับ > 3.5/5	15 ครั้ง/ปี ร้อยละ 87.21% 11 รายการ/ปี ความพึงพอใจ 4.27 ระดับ
	โครงการพัฒนาและส่งเสริมการเรียนรู้อย่างต่อเนื่องของบุคลากร	5 รายการ/ปี 15 ครั้ง/ปี จำนวนผู้เข้าร่วม 80% ความพึงพอใจ ระดับ > 4/5	- รายการ/ปี 8 ครั้ง/ปี จำนวนผู้เข้าร่วม 65% ความพึงพอใจ ระดับ 4.67/5
	โครงการพัฒนาทักษะภาษาอังกฤษสำหรับงานบริการห้องสมุด	จำนวนผู้เข้าร่วม ร้อยละ 60 ความพึงพอใจ ระดับ > 4/5	ร้อยละ 89.70 ความพึงพอใจ ระดับ 4.92/5

ยุทธศาสตร์ที่ 3 SUSTAINABLE ORGANIZATION

กลยุทธ์	โครงการ	แผน	ผล
กลยุทธ์ที่ 7	โครงการบริหารจัดการองค์กรให้ได้รับมาตรฐาน ISO 9001:2015 และ ISO 14001:2015	มาตรฐาน 2	ดำเนินการได้ 50%
	โครงการจัดการความรู้ตามเป้าหมาย SDG 17 ประการเพื่อสนับสนุนมหาวิทยาลัยให้มีความยั่งยืนก้าวสู่ระดับโลก	ร้อยละ 80	ร้อยละ 80

โครงการ ANALYTICS RESEARCH CENTER-ARC (วิเคราะห์การใช้ E-DATABASE ด้วย EZPROXY)

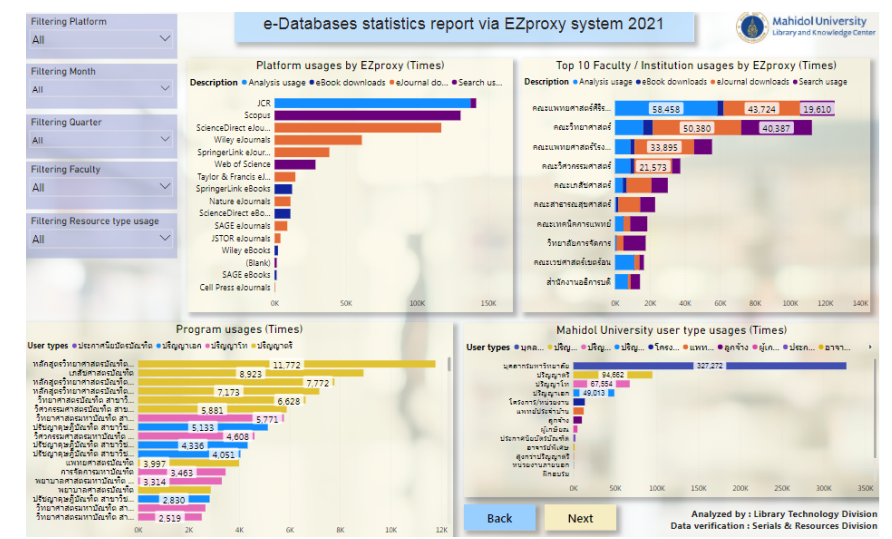
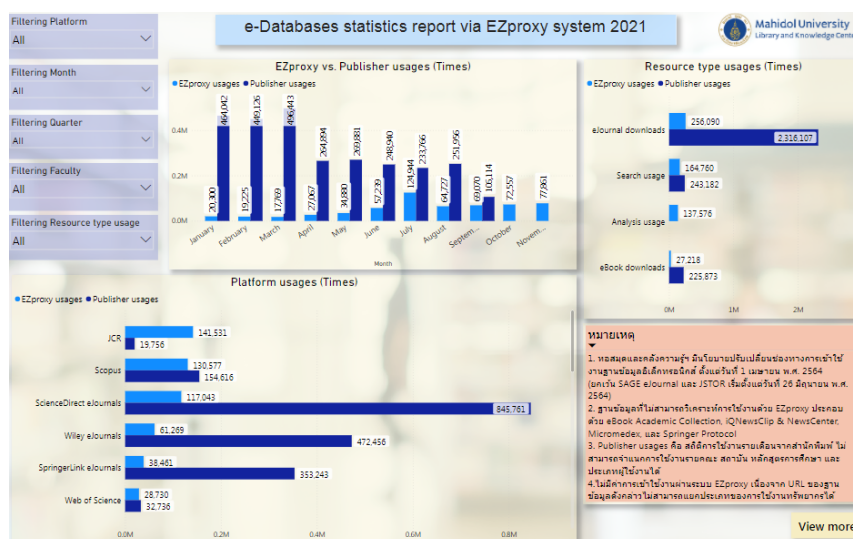
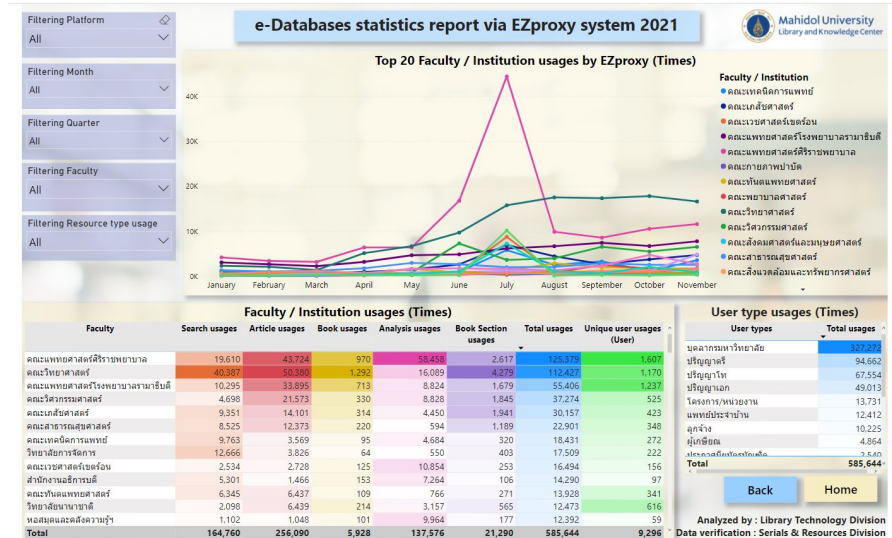
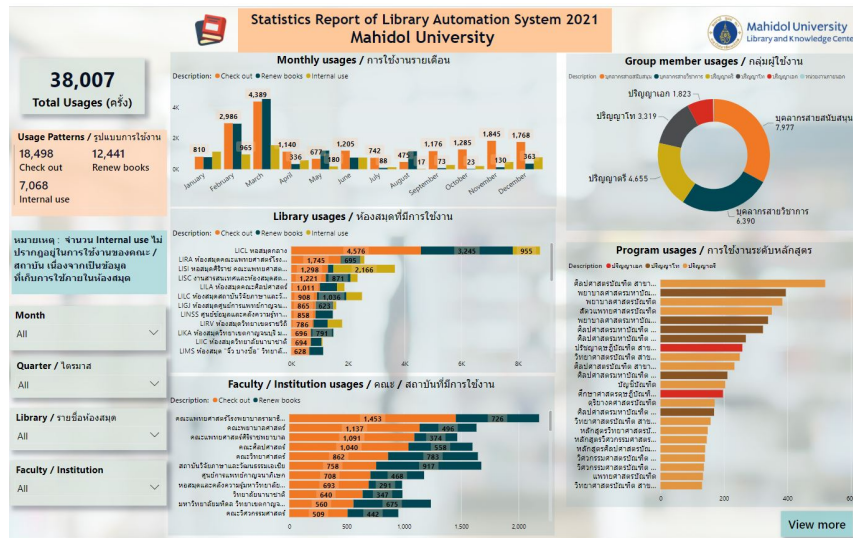

โครงการพัฒนาระบบคำบรรยายรายวิชาพื้นฐานระบบดิจิทัลเพื่อพัฒนา การเรียนรู้สำหรับนักศึกษาปริญญาตรี

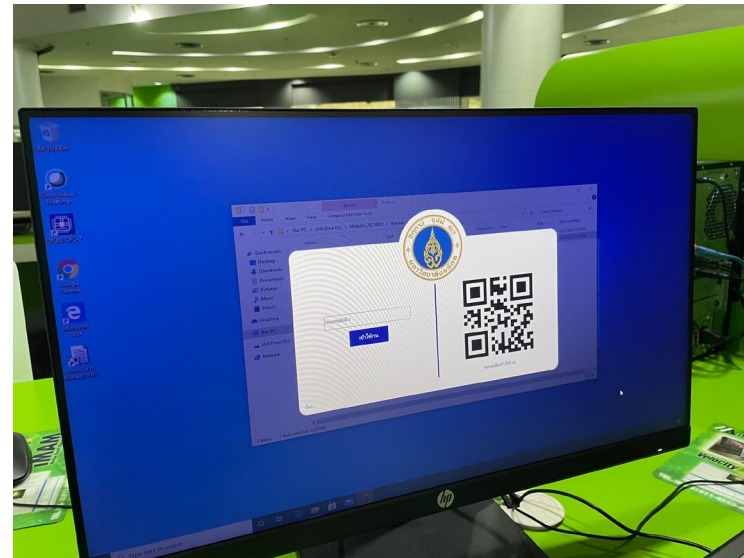
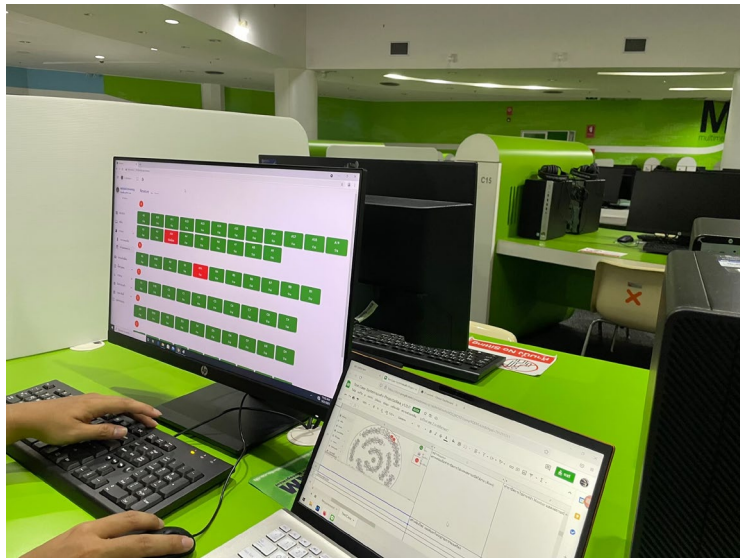

โครงการ LIBRARY TO CLASSROOM@LIPR

ตัวอย่างการแสดงผลทรัพยากรสารสนเทศประกอบหลักสูตร
 ศิลปศาสตรมหาบัณฑิต สาขาวิชาวิจัยประชากรและสังคม (หลักสูตรไทย)
 จากหน้าเว็บไซต์หอสมุดและคลังความรู้มหาวิทยาลัยมหิดล

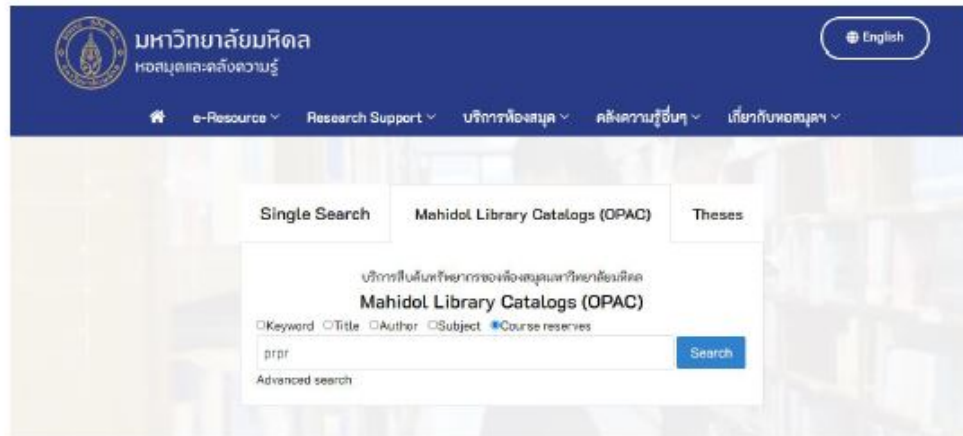

Num	COURSES (1-11 of 11)	Entries 11 Found
1	PRPR 524 :	1
2	PRPR 530 :	1
3	PRPR 554 :	1
4	PRPR 555 :	1
5	PRPR 556 :	1
6	PRPR 557 :	1
7	PRPR 558 :	1
8	PRPR 576 :	1
9	PRPR 583 :	1
10	PRPR 586 :	1
11	PRPR 629 :	1

FOLLOW | REGISTER | LIBRARY SERVICES

COURSE ▾ prpr Search

(Search History) ▾

Result page: [ดูข้อมูล](#) [พิมพ์](#)

Prof/ta
 อิ่มพรธิดา หุสโกล
 อิ่มรงค์ สุกุลศรี
 เฉลิมศักดิ์ สัจจกุล

Course
 หลักสูตรศิลปศาสตรมหาบัณฑิต สาขาวิชาวิจัยประชากรและสังคม
 วิชาปส 524
 วิชาไทยประชากรและสังคม
 PRPR 324
 Population and Social Policy

Cour note
 คู่มือการค้นหาหนังสือในคลังฯ
 หนังสือสืบค้นรายการวิทยานิพนธ์

Materials for this Course				
	Title	Author	Call #	Format
	Encyclopedia of population / edited by Paul Demany, Geoffrey McNicoll	(no author)	LIPR-Reference -- HB849.2 E56 v.1 2003 -- CHK SHELVES	
	Health policy : an introduction to process and power / Gill Walt	Walt, Gill	LIPR-General Stacks -- RA393 W231H 1994 -- CHK SHELVES	
	An introduction to the policy process : theories, concepts, and models of public policy making / by Thomas A. Birkland	Birkland, Thomas A.	LIPR-General Stacks -- H97 B619I 2010 -- CHK SHELVES	
	The Oxford handbook of public policy / edited by Michael Moran, Martin Rein and Robert E. Goodin	(no author)	LISH-General Stacks -- H97 O98 2008 -- CHK SHELVES	
	Population matters : demographic change, economic growth, and poverty in the developing world / edited by Nancy Birdsall, Allen C. Kelley, Steven W. Sinding	(no author)	LIPR-General Stacks -- HB884 P831 2001 -- CHK SHELVES	
	Studying public policy : policy cycles and policy subsystems / Michael Howlett, M. Ramesh and Anthony Perl.	Howlett, Michael. 1955-	LILC-General Stacks -- H97 H865e 2009 -- CHK SHELVES	
	Systems thinking for health systems strengthening / edited by Don da Savigny and Taghreed Adam	(no author)	LICL-WHO Collection Fl.2 -- W84 S995 2010 -- CHK SHELVES	
	Understanding public policy / Thomas R. Dye, McKenzie Professor of Government Emeritus, Florida State University.	Dye, Thomas R.	LIRS-General Stacks -- JK468.P64 D995u 2017 -- CHK SHELVES	
	ความเปลี่ยนแปลงและความซับซ้อนเรื่องคนข้ามชาติในประเทศไทย / กฤตภา อาภาจาฤก, เวธมา จาตุสวรงค์, ฉัฐพลลี วราภรณ์	กฤตภา อาภาจาฤก	LIPR -- HB806 ม5กค 2540 -- CHK SHELVES	
	คำถามและวิธีทำทางค่อนนโยบายรัฐไทยในมิติผู้สวาระและสิทธิของแรงงานข้ามชาติ / กฤตภา อาภา	กฤตภา อาภาจาฤก	LIPR -- HB806 ม5 no.294 2548 --	

ที่	รหัสวิชา	รายวิชา	จำนวน (รายชื่อ)	ห้องสมุดมีให้บริการ		ห้องสมุดยังไม่มีให้บริการ	
				จำนวน	ร้อยละ	จำนวน	ร้อยละ
1	524	นโยบายประชากรและสังคม	64	39	60.94	25	39.06
2	530	ทฤษฎีสังคมร่วมสมัย	27	22	81.48	5	18.52
3	554	เทคนิคการวิเคราะห์ทางประชากร	17	14	82.35	3	17.65
4	555	การวิจัยเชิงปริมาณ	14	12	85.71	2	14.29
5	556	การวิจัยเชิงคุณภาพ	5				
6	557	สถิติเพื่อการวิจัยทางสังคมฯ	10				
7	558	สถิติขั้นสูงเพื่อการวิจัยฯ	13				
8	576	เพศภาวะ เพศวิถี และอนามัยฯ	53				
9	583	การติดตามและประเมินผลนโยบาย	14				
10	586	การจัดการข้อมูลฯ	7				
11	629	สัมมนาการวิจัยทางประชากรฯ	23				
รวม			247				

ตารางแสดงทรัพยากรสารสนเทศประเทศประกอบหลักสูตรศิลปศาสตรและสังคม (หลักสูตรไทย) ของสถาบันวิจัยประชากรและสังคม 11 ราย ให้บริการในห้องสมุดของมหาวิทยาลัยมหิดล จำนวน 190 รายชื่อ (ร้อยละ 76.92) ห้องสมุดของมหาวิทยาลัยมหิดล จำนวน 57 รายชื่อ (ร้อยละ 23.08)

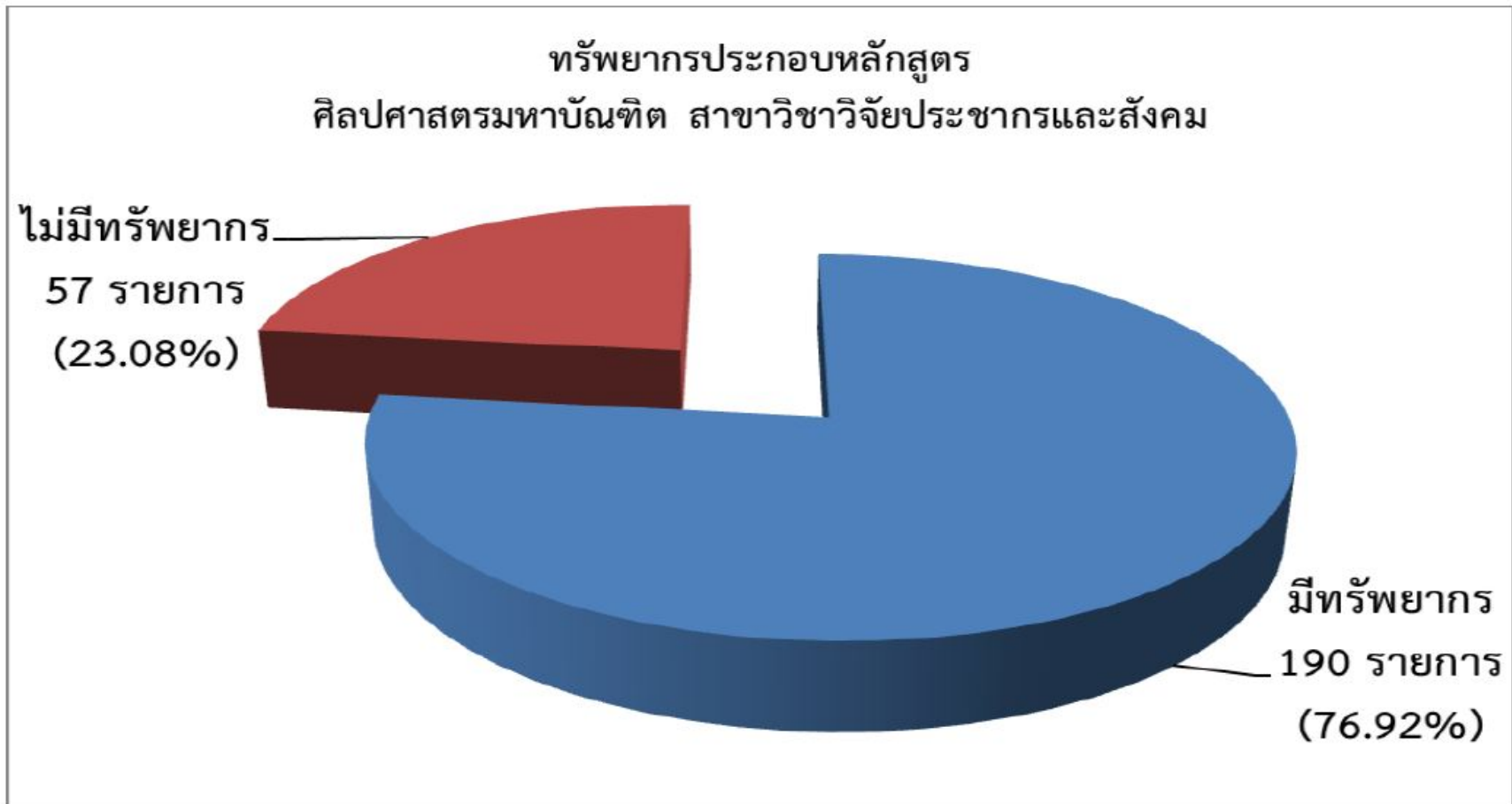

แผนภูมิแสดงทรัพยากรสารสนเทศที่ห้องสมุดในมหาวิทยาลัยมหิดลมีและไม่มีให้บริการ เพื่อตอบสนองความต้องการ หลักสูตรศิลปศาสตรมหาบัณฑิต สาขาวิชาวิจัยประชากรและสังคม (หลักสูตรไทย)



MAHIDOL LIBRARY

CHANNEL



Mahidol Library Channel

577 subscribers

SUBSCRIBE

HOME

VIDEOS

PLAYLISTS

COMMUNITY

CHANNELS

ABOUT



The Author (EP17) - Flood risk management in Thailand: Shifti...

9 views • 1 day ago

#TheAuthor #VideoAbstract #FloodRisk
#Management #Natural disaster #Planning #Thailand
#River basin

พบกับงานวิจัย "Flood risk management in Thailand: Shifting from a passive to a progressive paradigm." ที่ศึกษาเรื่องน้ำท่วมในไทย ...
READ MORE

The Author by Mahidol University Library and Knowledge Center ▶ PLAY ALL

Mahidol University Library and Knowledge Center 25/25 Phuttamonthon 4 Road, Salaya, Nakhon Pathom 73170 Thailand <http://www.li.mahidol.ac.th> e-mail : educationlibrary4251@gmail.com Tel...



The Author (EP17) - Flood risk management in Thailand...

Mahidol Library Channel
9 views • 1 day ago



The Author (EP15) - Urban product analysis and...

Mahidol Library Channel
123 views • 4 weeks ago



The Author (EP14) - Investigating the...

Mahidol Library Channel
113 views • 1 month ago



The Author (EP12) - The Impact of Cigarette Plain...

Mahidol Library Channel
175 views • 2 months ago



The Author (EP13) - Dermatological Lasers and...

Mahidol Library Channel
146 views • 1 month ago



The Author (EP9) - Pre-exposure prophylaxis...

Mahidol Library Channel
267 views • 3 months ago



โครงการเด็กไทยใจมหิดล

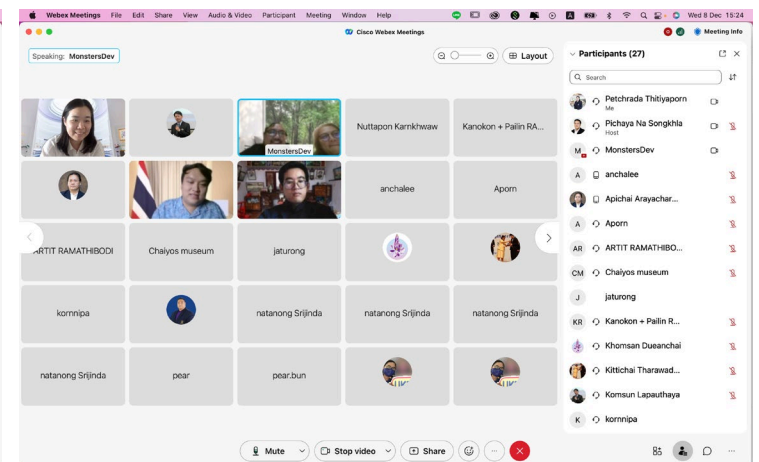
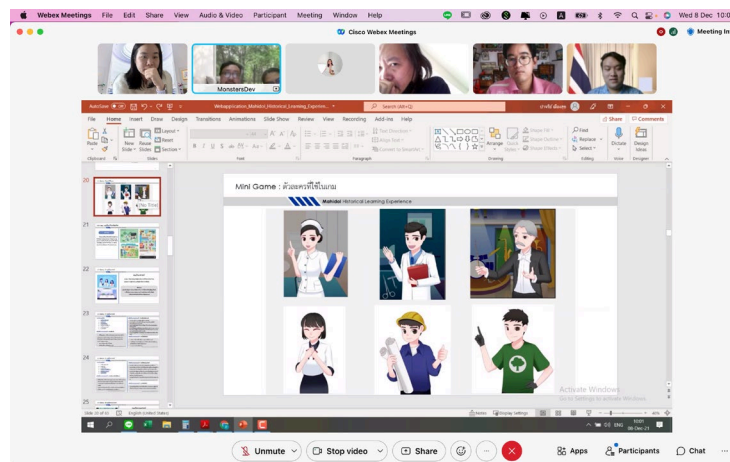
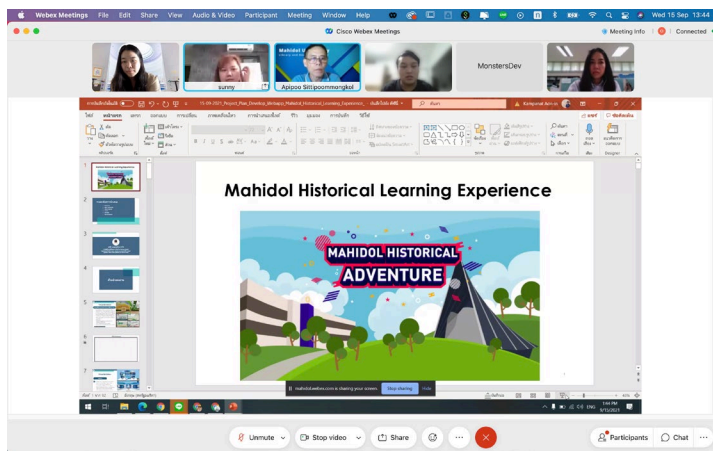

โครงการปรับปรุงสภาพแวดล้อม สิ่งอำนวยความสะดวกภายในที่สอดคล้องกับความเปลี่ยนแปลงในศตวรรษที่ 21



โครงการปรับปรุงพื้นที่หอสมุดกลางชั้น 1 ฝั่งทิศเหนือ (Co-MU Learning Space)

โครงการปรับปรุงสภาพแวดล้อม สิ่งอำนวยความสะดวกภายในที่สอดคล้องกับความเปลี่ยนแปลงในศตวรรษที่ 21

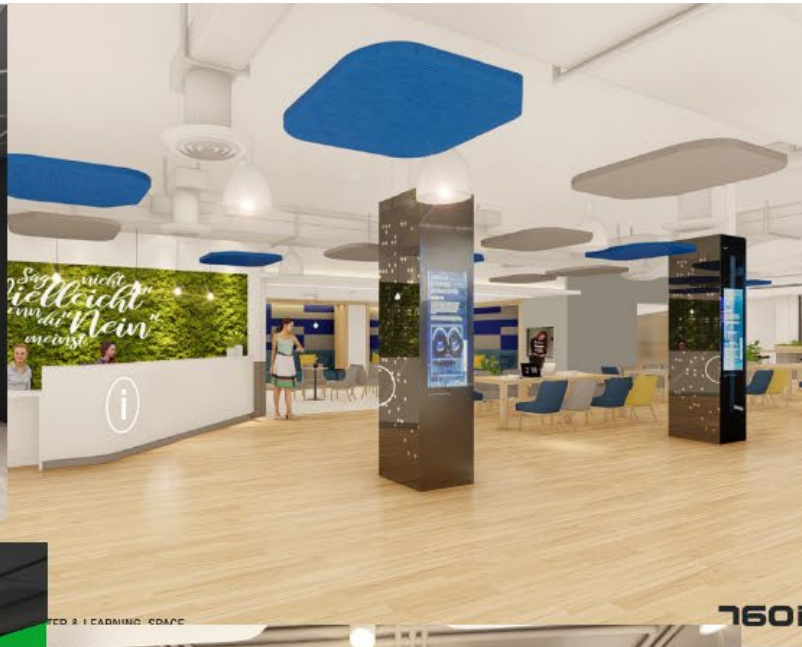
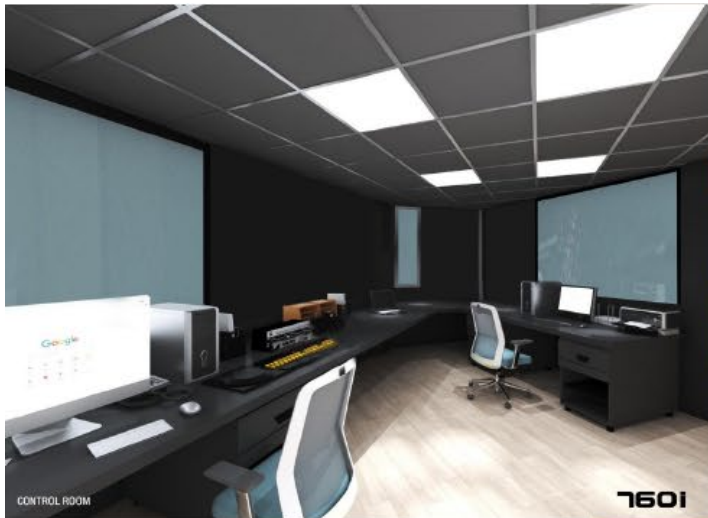

โครงการปรับปรุงพื้นที่หอสมุดกลางชั้น 2 ฝั่งทิศใต้ (Digital Experienced Learning space)

โครงการปรับปรุงสภาพแวดล้อม สิ่งอำนวยความสะดวกภายในที่สอดคล้องกับความเปลี่ยนแปลงในศตวรรษที่ 21



โครงการปรับปรุงพื้นที่หอสมุดกลางชั้น 3 ฝั่งทิศใต้ (Cultural & Musical Learning space)

โครงการปรับปรุงสภาพแวดล้อม สิ่งอำนวยความสะดวกภายในที่สอดคล้องกับความเปลี่ยนแปลงในศตวรรษที่ 21



พื้นที่แห่งการเรียนรู้ Shared Learning Room (SLR) วิทยาเขตราชวิถี

โครงการปรับปรุงสภาพแวดล้อม สิ่งอำนวยความสะดวกภายในที่สอดคล้องกับความเปลี่ยนแปลงในศตวรรษที่ 21

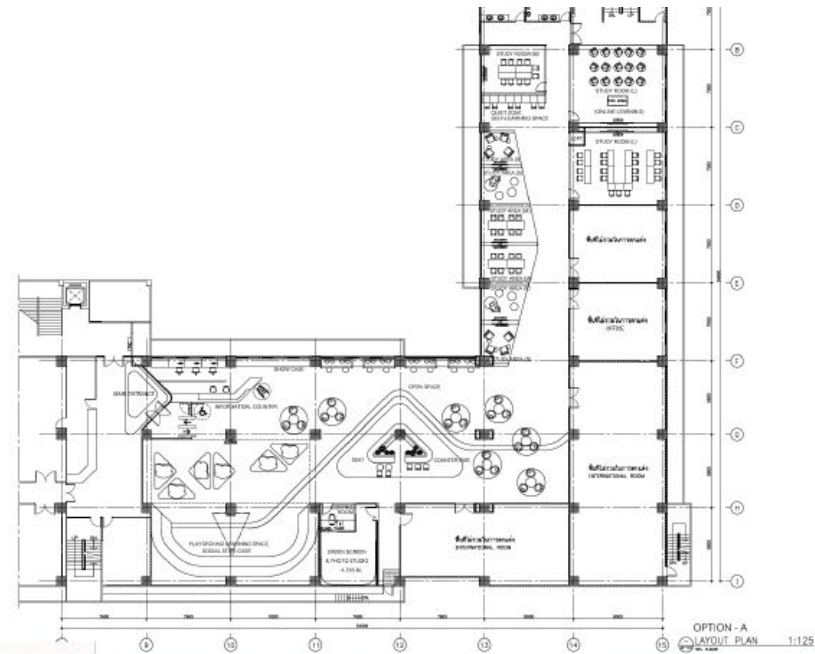

โครงการปรับปรุงพื้นที่ห้องสมุดเขตราชวิถี ชั้น 5 (Playground Learning space)

โครงการใหม่ 2565 จาก HKU LIBRARY ONLINE VISIT

1. ระบบจองออนไลน์
2. e-Forms
3. Website Redesign
4. Mahidol IR
5. Online Service
(Zoom on appointment,
Virtual counter service)

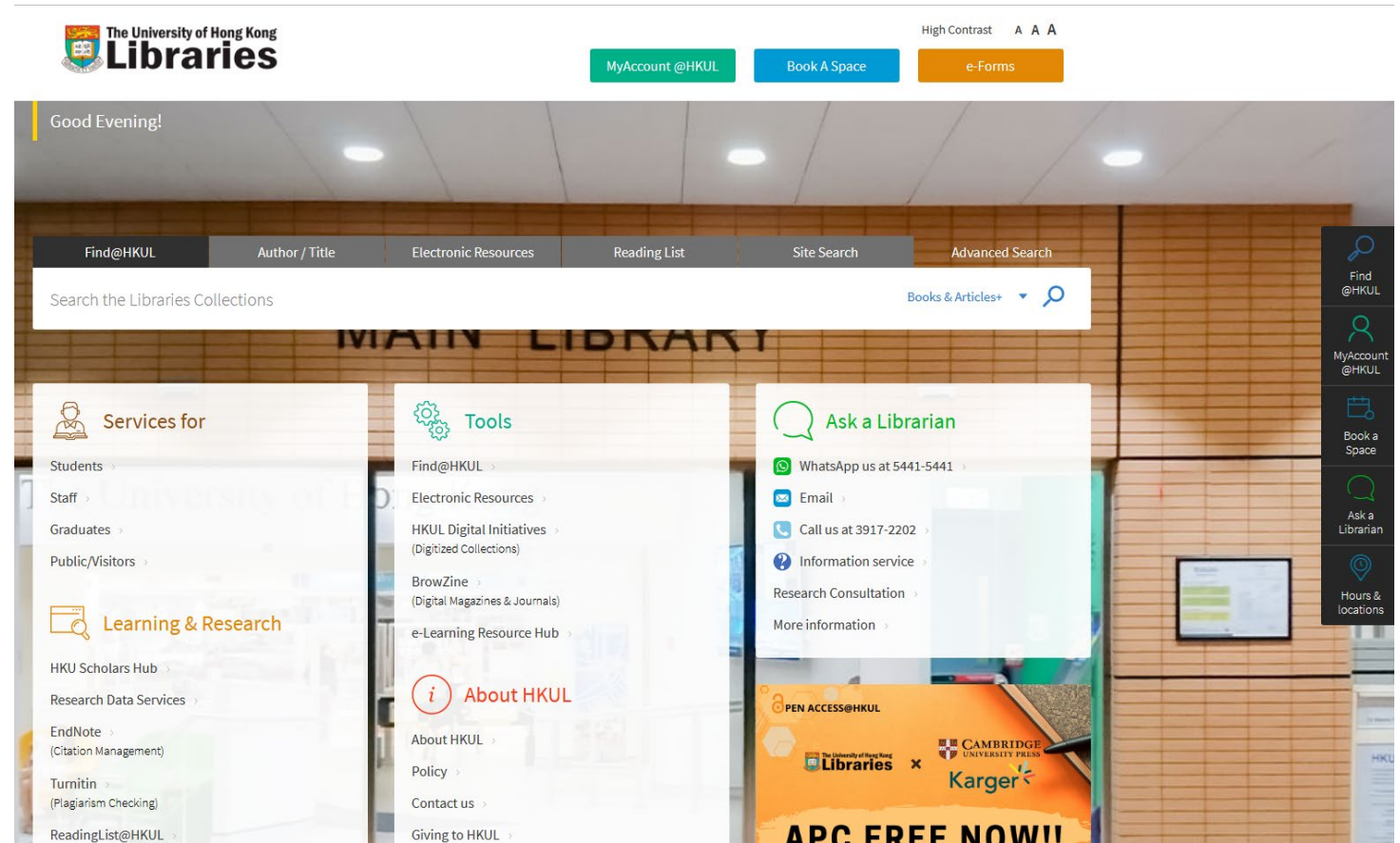

ปี 2565 ปรับโครงการ MAHIDOL DIGITAL COLLECTION โดยใช้กระบวนการที่ดูงานออนไลน์จาก THE UNIVERSITY OF HONG KONG LIBRARIES

You are viewing Jesse Xiao's screen

View Options

View

The presentation slide illustrates a digital collection system architecture. At the center is the **Scholars Hub**, which is connected to several key components:

- Research Grant Management System**: Represented by a database icon, it feeds into the Scholars Hub.
- Research Output System**: Also represented by a database icon, it feeds into the Scholars Hub.
- HKU DataHub**: A data storage and management system that interacts with the Scholars Hub.
- Other University Systems**: Represented by a cluster of database icons, they also feed into the Scholars Hub.
- Research Metrics and external databases**: Includes logos for ESI, Scopus, SciVal, Altmetric, and Clarivate Web of Science. These provide data to the Scholars Hub.
- Research Intelligence Hub**: Receives data from the Scholars Hub and displays various charts and graphs.
- DMP Tool**: A Digital Management Plan tool that interacts with the HKU DataHub.
- e-Journal @HKUL**: A digital journal platform that is part of the system.

The slide also features a **API** icon and a **Share Screen** button. The presentation is being viewed in a Zoom meeting with 34 participants. The meeting controls at the bottom include Unmute, Start Video, Participants, Chat, Share Screen, Record, Live Transcript, Reactions, and a Leave button.



50 ปี 50 พรรษา-ราชทานนาม
131 ปี มหาวิทยาลัยมหิดล



รายงานภาพรวม

โครงการ Mahidol Intelligent Library



โครงการที่ดำเนินการแล้วเสร็จ

รายการ	วงเงินที่ได้รับอนุมัติ	ได้รับอนุมัติเมื่อ	สถานะ	วงเงินที่ดำเนินการ
1 ครุภัณฑ์ระบบ RFID				
• ระยะเวลาที่ 1 หอสมุดกลางฯ	3,900,000.00	23/07/61 ครั้งที่ 5/61	แล้วเสร็จ เมื่อ 30/11/2562	2,407,500.00
• ระบบ SIP2	352,908.08	23/07/61 ครั้งที่ 5/61	แล้วเสร็จ เมื่อ 30/11/2562	352,908.08
• TAG RFID จำนวน 50,000 ชิ้น (รอบที่ 1/63)	395,900.00	26/11/61 ครั้งที่ 8/61	แล้วเสร็จ เมื่อ 12/05/2563	395,900.00



50 ปี วัฒนะ-ราชอาณาจักร
131 ปี มหาวิทยาลัยมหิดล



MAHIDOL
DIGITAL
CONVERGENCE
UNIVERSITY



มหาวิทยาลัยมหิดล
หอสมุดกลางรัตนโกสินทร์

SCB | DCU
Supported by SCB - Mahidol DCU

5 ขั้นตอนง่ายๆ

ยืมหนังสือด้วย Self-Check Machine





โครงการที่ดำเนินการแล้วเสร็จ

รายการ	วงเงินที่ได้รับอนุมัติ	ได้รับอนุมัติเมื่อ	สถานะ	วงเงินที่ดำเนินการ
2 ครุภัณฑ์ Co-learning Space				
• จอแสดงภาพแบบ Interactive Smart Board (SLR) 4 ชุด	750,000.00	26/11/61 ครั้งที่ 8/61	แล้วเสร็จ เมื่อ 25/07/2562	739,110.00
• จอแสดงภาพแบบ Interactive Smart Board (SLR) ของห้องสมุด 8 แห่ง รวม 10 เครื่อง	1,670,000.00	29/04/62 ครั้งที่ 4/62	แล้วเสร็จ เมื่อ 12/05/2563	1,658,000.00
• ชุดอุปกรณ์ Smart Signage 10 ชุด	2,150,000.00	26/11/61 ครั้งที่ 8/61	แล้วเสร็จ เมื่อ 01/12/2562	2,130,000.00
• ชุดอุปกรณ์เชื่อมต่อจอแสดงภาพ Smart Signage	23,000.00	18/11/62 ครั้งที่ 10/62	แล้วเสร็จ เมื่อ 15/01/2563	22,773.00
• ขาตั้งใช้สำหรับจอภาพ LCD (แบบธรรมดา) จำนวน 10 จอ	71,000.00	18/11/62 ครั้งที่ 10/62	แล้วเสร็จ เมื่อ 13/02/2563	70,513.00
• จัดซื้อเครื่องคอมพิวเตอร์เพิ่มเติม 20 เครื่อง (ห้องอบรมคอมพิวเตอร์)	840,000.00	18/11/62 ครั้งที่ 10/62	แล้วเสร็จ เมื่อ 12/11/2563	622,740.00
• จัดซื้อชุดเครื่องฉายภาพ (Projector) จำนวน 1 ชุด	110,000.00	18/11/62 ครั้งที่ 10/62	แล้วเสร็จ เมื่อ 15/01/2563	74,600.00
• จัดซื้อครุภัณฑ์คอมพิวเตอร์เพื่อพัฒนา Mobile Application (macOS)	390,000.00	18/11/62 ครั้งที่ 10/62	แล้วเสร็จ เมื่อ 15/06/2563	345,549.99
• CO-MU (โซน 24 Hours Co-learning Space)	12,000,000.00	21/01/62 ครั้งที่ 1/62	แล้วเสร็จ เมื่อ 07/12/2563	12,000,000.00
• ระบบปรับอากาศพื้นที่ CO-MU (โซน 24 Hours Co-learning Space)	2,000,000.00	29/04/62 ครั้งที่ 4/62	แล้วเสร็จ เมื่อ 07/12/2563	1,573,636.85



MAHIDOL
DIGITAL
CONVERGENCE
UNIVERSITY



เปิดให้บริการแล้ว

วันที่ 7 ธันวาคม 2563

>> ณ ชั้น 1 อาคารหอสมุดและคลังความรู้มหาวิทยาลัยมหิดล

เวลา 8.00 - 21.00 น.



มหาวิทยาลัยมหิดล
หอสมุดและคลังความรู้

Co-MU
SPACE
BY SCB





โครงการที่ดำเนินการแล้วเสร็จ

รายการ	วงเงินที่ได้รับอนุมัติ	ได้รับอนุมัติเมื่อ	สถานะ	วงเงินที่ดำเนินการ
3 ครุภัณฑ์ระบบ E-Lecture				
<ul style="list-style-type: none"> ระบบจัดการจองคิว E-Lecture "QueQ" (2 งวด) 	85,386.00	21/01/62 ครั้งที่ 1/62	แล้วเสร็จ เมื่อ 31/03/2562	85,386.00
<ul style="list-style-type: none"> การปรับปรุงงานระบบ (E-Lecture) <ul style="list-style-type: none"> - เครื่องคอมพิวเตอร์แบบตั้งโต๊ะ (e-Lecture) 130 เครื่อง - หูฟังคุณภาพสำหรับการใช้งาน E-Lecture 	4,680,000.00	18/03/62 ครั้งที่ 3/62	แล้วเสร็จ เมื่อ 25/06/2563	4,284,280.00
	325,000.00	18/03/62 ครั้งที่ 3/62	แล้วเสร็จ เมื่อ 18/03/2563	249,545.40



รายการ	วงเงินที่ได้รับอนุมัติ	ได้รับอนุมัติเมื่อ	สถานะ	วงเงินที่ดำเนินการ
4 พื้นที่แห่งการเรียนรู้ Shared Learning Room (SLR)				
<ul style="list-style-type: none"> ห้องสมุดวิทยาเขตราชวิถี 	2,000,000.00	19/08/62 ครั้งที่ 8/62	แล้วเสร็จ เมื่อ 07/09/2564	1,745,219.00



โครงการที่ดำเนินการแล้วเสร็จ

รายการ	วงเงินที่ได้รับอนุมัติ	ได้รับอนุมัติเมื่อ	สถานะ	วงเงินที่ดำเนินการ
5 โครงการพันธกิจสัมพันธ์เพื่อสังคม				
<ul style="list-style-type: none"> ห้องสมุดดิจิทัลเพื่อการพัฒนาเด็กและครอบครัว 	1,000,000.00	18/11/62 ครั้งที่ 10/62	แล้วเสร็จ เมื่อ 05/02/2564	817,000.00

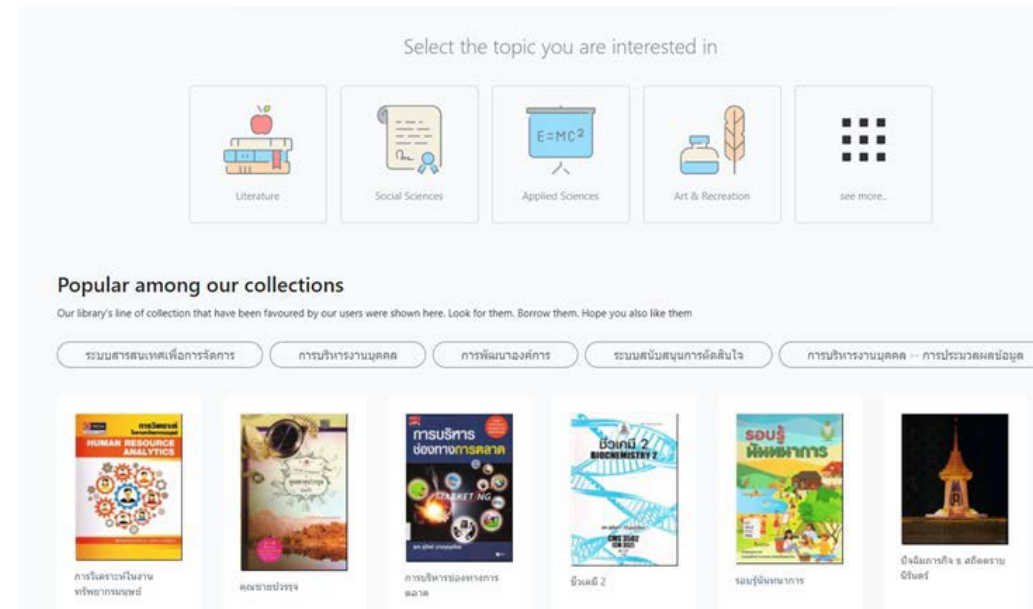

โครงการที่ดำเนินการอยู่ในปัจจุบัน

รายการ	วงเงินที่ได้รับอนุมัติ	ได้รับอนุมัติเมื่อ	สถานะปัจจุบัน (12/01/2565)	คาดว่าจะแล้วเสร็จ
1 ครุภัณฑ์ระบบ RFID				
<ul style="list-style-type: none"> ครุภัณฑ์ ระบบ RFID สำหรับ 29 ห้องสมุด (ระยะ 2 +3) 	27,604,100.00	26/11/61 ครั้งที่ 8/61	จัดทำ TOR และราคาเสร็จสิ้นแล้ว	ภายในเดือน ก.ค. 2565
<ul style="list-style-type: none"> - (เดิม) ระยะที่ 2 ห้องสมุดในเครือข่ายฯ 3 แห่ง (เภสัช/ราชวิถี/วิทย์ฯ) 	5,125,000.00			
<ul style="list-style-type: none"> - (เดิม) ระยะที่ 3 ห้องสมุดในเครือข่ายฯ 26 แห่ง 	22,083,200.00			
<ul style="list-style-type: none"> TAG RFID จำนวน 50,000 ชิ้น (รอบที่ 2/63) (ห้องสมุดเครือข่าย) 	395,900.00	26/11/61 ครั้งที่ 8/61	รอดำเนินการภายหลัง 29 ห้องสมุด	เริ่มภายหลังกระบวนการจัดซื้อแล้วเสร็จ
<ul style="list-style-type: none"> สำหรับปรับปรุงระบบของห้องสมุด 2 แห่ง (ศิลปศาสตร์ + ศูนย์พยาบาล) 	2,000,000.00	26/11/61 ครั้งที่ 8/61	รอดำเนินการภายหลัง 29 ห้องสมุด	เริ่มภายหลังกระบวนการจัดซื้อแล้วเสร็จ

โครงการที่ดำเนินการอยู่ในปัจจุบัน

รายการ	วงเงินที่ได้รับอนุมัติ	ได้รับอนุมัติเมื่อ	สถานะปัจจุบัน (12/01/2565)	คาดว่าจะแล้วเสร็จ
2 ครุภัณฑ์ระบบ E-Lecture				
<ul style="list-style-type: none"> ซอฟต์แวร์ VMware ร่วมกับมหาวิทยาลัยมหิดล ปี 2565 (3 ปี) 	536,000.00	26/11/61 ครั้งที่ 8/61	อยู่ระหว่างรอกการยืนยันจากกอง IT	กระบวนการจัดซื้อโดยกอง IT
<ul style="list-style-type: none"> ระบบผลิตและบริการวีดิทัศน์คำบรรยายรายวิชาพื้นฐานแบบดิจิทัล 	14,459,000.00	26/11/61 ครั้งที่ 8/61	ตรวจรับงวดที่ 3 แล้ว (งวด 4 รอกการปรับปรุงพื้นที่ห้องประชุมฯ)	คาดว่าจะภายในเดือน ก.ย.2565



ระบบผลิตและบริการ E-Lecture ภาพการติดตั้งอุปกรณ์



รายการ	วงเงินที่ได้รับอนุมัติ	ได้รับอนุมัติเมื่อ	สถานะปัจจุบัน (12/01/2565)	คาดว่าจะแล้วเสร็จ
3 โครงการหอสมุดและคลังความรู้มหาวิทยาลัยมหิดล ประจำปี พ.ศ. 2564				
3.1 โครงการพัฒนาพื้นที่ให้บริการสอดคล้องกับความเปลี่ยนแปลงในศตวรรษที่ 21				
- หอสมุดกลางชั้น 2 ทิศใต้ (Digital Experienced Learning space)	16,000,000.00	ผ่านที่ประชุม DCU 15/02/2564 (1/2564)	ออกแบบเสร็จแล้ว อยู่ระหว่างกระบวนการ จัดทำราคากลาง งานจ้างรับเหมาก่อสร้าง	คาดว่าจะภายในเดือน ก.ค. 2565
- ห้องสมุดเขตราชวิถี ชั้น 5 (Playground Learning space)	8,000,000.00	ผ่านที่ประชุม DCU 15/02/2564 (1/2564)	อยู่ระหว่างการจ้างออกแบบโดยงานจ้าง ออกแบบจะแล้วเสร็จเดือน มี.ค. 65	คาดว่าจะภายในเดือน ก.ย. 2565
- หอสมุดกลางชั้น 3 ฝั่งทิศใต้ (Cultural Musical Learning space)	11,500,000.00	ผ่านที่ประชุม DCU 19/07/2564 (4/2564)	อยู่ระหว่างการจ้างออกแบบโดยงานจ้าง ออกแบบจะแล้วเสร็จเดือน เม.ย. 65	คาดว่าจะภายในเดือน ต.ค. 2565
- หอสมุดกลางชั้น 2 ฝั่งทิศเหนือ (Unmanned Library)	16,000,000.00	ผ่านที่ประชุม DCU 19/07/2564 (4/2564)	อยู่ระหว่างจัดทำขอบเขตของงานและข้อมูล รายละเอียดราคากลางการออกแบบ	คาดว่าจะภายในเดือน เม.ย. 2566
- หอสมุดกลางชั้น 3 ฝั่งทิศเหนือ (Individual Learning Space)	12,000,000.00	ผ่านที่ประชุม DCU 19/07/2564 (4/2564)	อยู่ระหว่างจัดทำขอบเขตของงานและข้อมูล รายละเอียดราคากลางจ้างการออกแบบ	คาดว่าจะภายในเดือน เม.ย. 2566



Digital Experienced Learning space

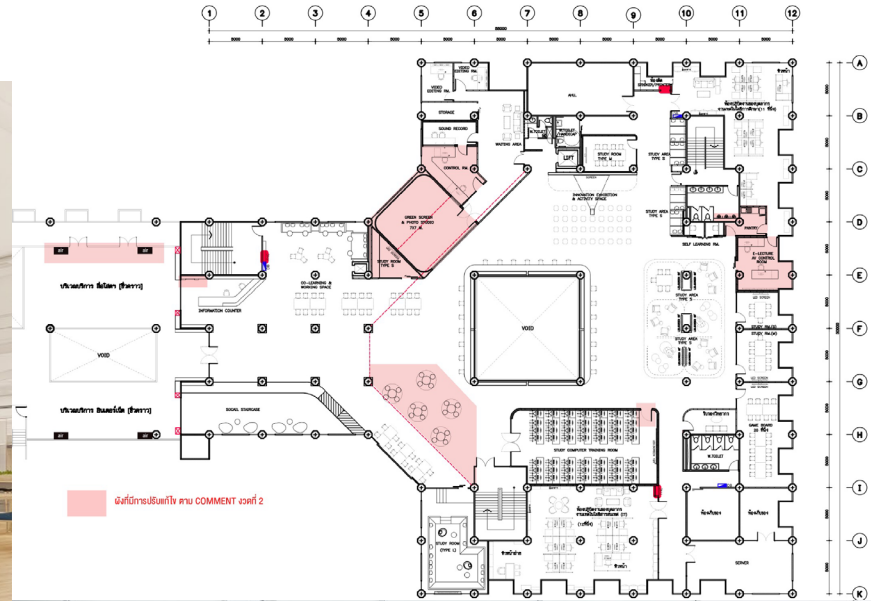
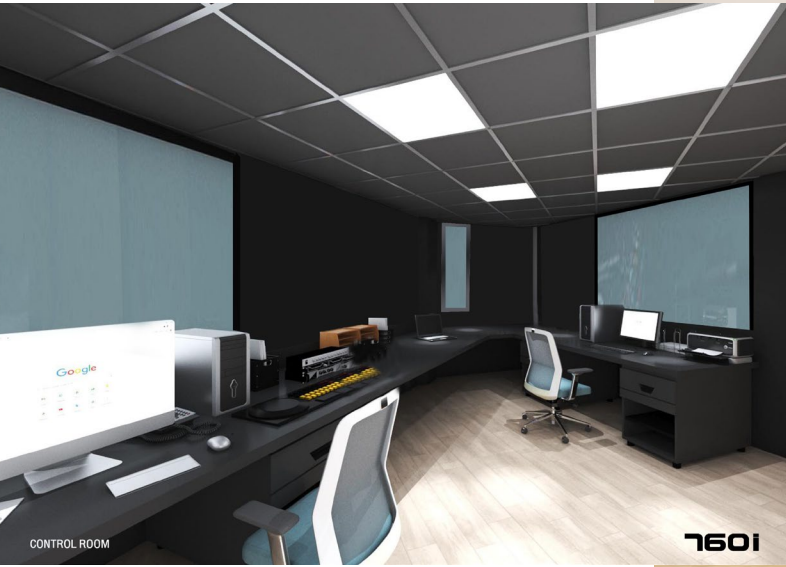

Cultural & Musical Learning space

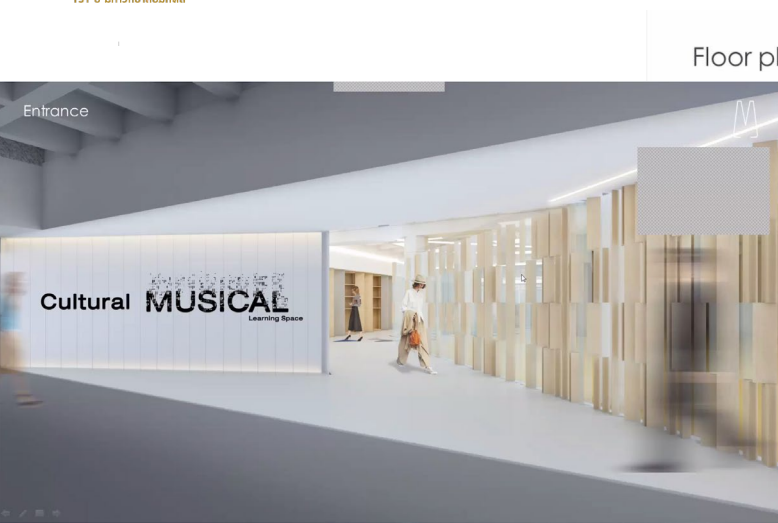

Floor plan

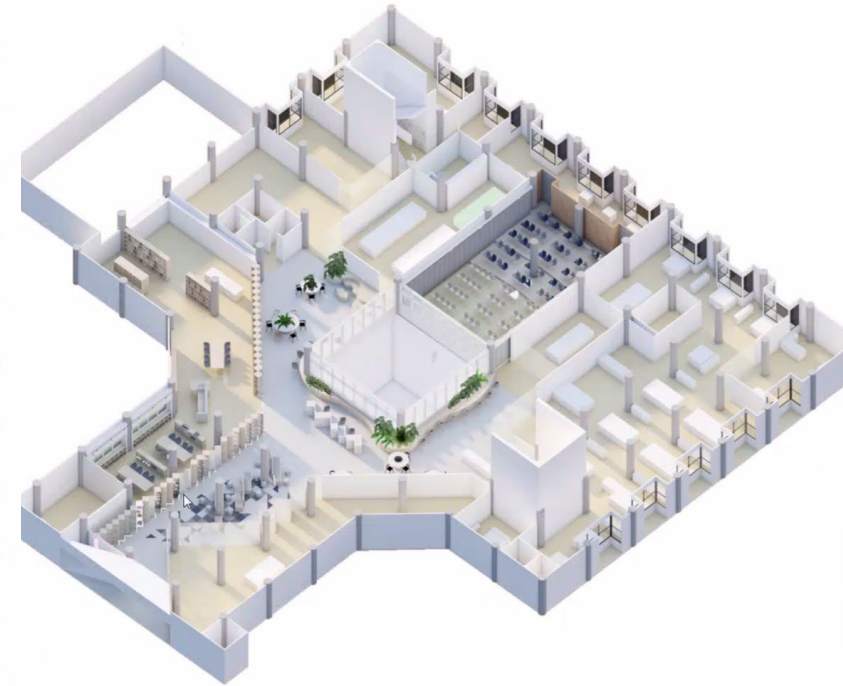
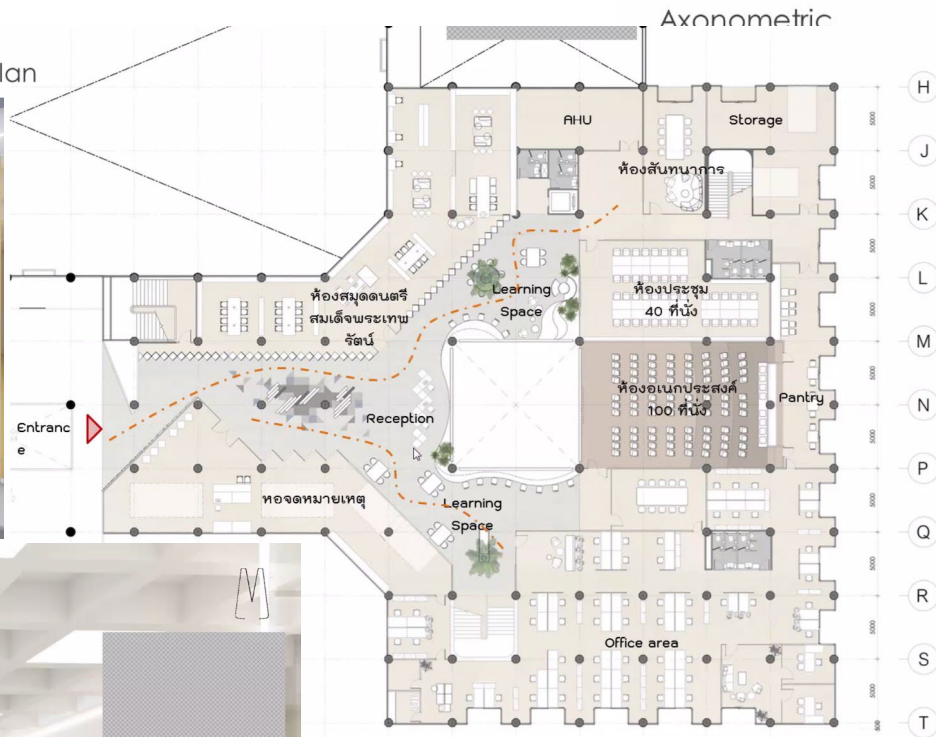

Playground Learning space

ห้องสมุดเขตราชวิถี ชั้น 5



OPEN SPACE HALL

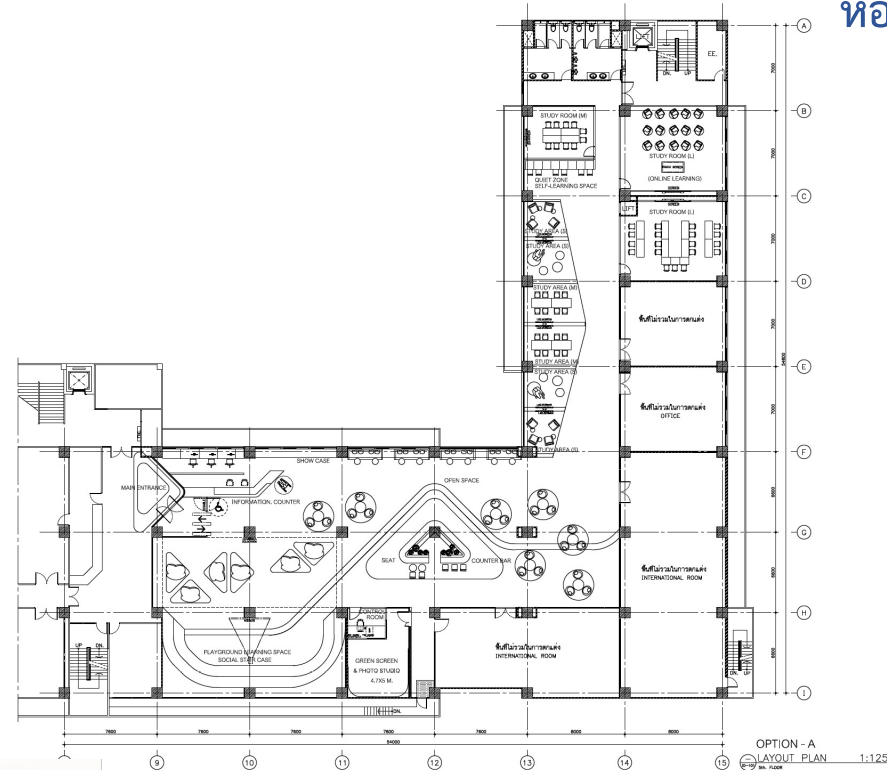

OPTION - A
LAYOUT PLAN
1:125



STUDY ROOM TYPE L



STUDY ROOM TYPE M & ONLINE LEARNING SPACE



โครงการที่ดำเนินการอยู่ในปัจจุบัน

รายการ	วงเงินที่ได้รับอนุมัติ	ได้รับอนุมัติเมื่อ	สถานะปัจจุบัน (12/01/2565)	คาดว่าจะแล้วเสร็จ
3 โครงการหอสมุดและคลังความรู้มหาวิทยาลัยมหิดล ประจำปี พ.ศ. 2564				
3.2 โครงการตั้งศูนย์ข้อมูลหอสมุดฯ (Analytic Research Center – ARC)	4,000,000.00	ผ่านที่ประชุม DCU 15/02/2564 (1/2564)	ยังไม่ได้รับอนุมัติให้จัดซื้อครุภัณฑ์	-
3.3 โครงการ Mahidol Historical Learning Experience “เด็กไทยใจมหิดล”	2,000,000.00	ผ่านที่ประชุม DCU 15/02/2564 (1/2564)	อยู่ระหว่างดำเนินงานงวดที่ 1/4 (กำหนดส่งงานงวดที่ 1 วันที่ 21 ม.ค.65)	คาดว่าจะภายในเดือน พ.ค. 2566

เด็กไทยใจมหิดล



Mini Game : 06 คณะแพทยศาสตร์

Mahidol Historical Learning Experience



คณะแพทยศาสตร์

Mission : จำลองเป็นผู้ช่วยในการผ่าตัดให้สำเร็จ

จุดประสงค์ : เรียนรู้เครื่องมือแพทย์ และกระบวนการผ่าตัดเบื้องต้น

วิธีการเล่น

จำลองเป็นผู้ช่วยคุณหมอ เมื่อผู้เล่นเริ่มเล่นเกมหน้าจอก็จะแสดงห้องผ่าตัด และช่วยคุณหมอกำหนดการผ่าตัดให้ถูกต้องและเสร็จตามขั้นตอน พร้อมกับการเรียนรู้เครื่องมือที่ใช้ในการผ่าตัดเบื้องต้นอีกด้วย

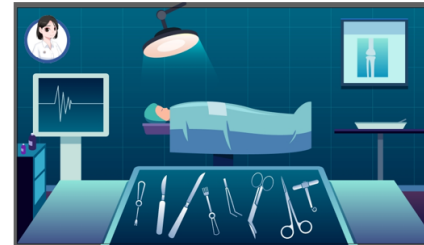

Mini Game : 02 คณะวิศวกรรมศาสตร์

Mahidol Historical Learning Experience

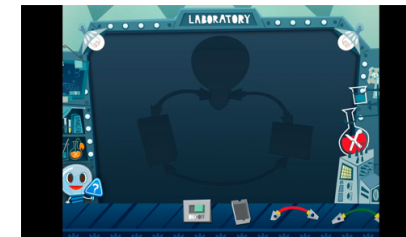

คณะวิศวกรรมศาสตร์

Mission : ต้องวงจรไฟฟ้าให้ถูกต้องตามโจทย์ที่กำหนดให้ถูกต้องตามเวลากำหนด

จุดประสงค์ : เรียนรู้การต่อวงจรไฟฟ้าเบื้องต้น เพื่อเรียนรู้เกี่ยวกับทักษะทางวิศวกรรมศาสตร์เบื้องต้น

วิธีการเล่น

เมื่อผู้เล่นกดเริ่มเล่นเกมหน้าจอก็จะแสดงอุปกรณ์ในการต่อวงจรไฟทั้งหมด ผู้เล่นเลือกต่อวงจรไฟฟ้า เรียงลำดับขั้นตอนและตำแหน่งที่ถูกต้องภายในเวลาที่กำหนด



กราฟแสดงการใช้งบประมาณในปัจจุบันของโครงการฯ

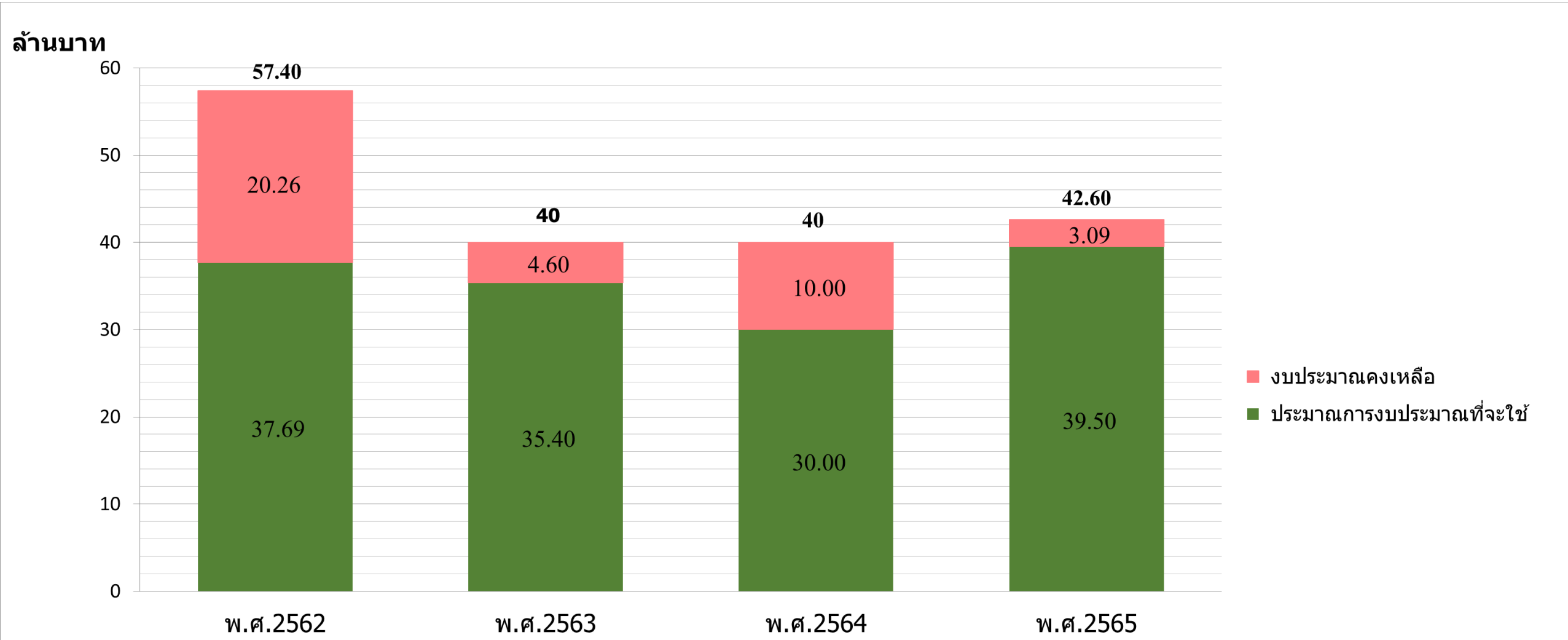



50th Anniversary
of the Royal Bestowal of Mahidol University's Name and
131st Anniversary of Mahidol University



**MAHIDOL
DIGITAL
CONVERGENCE
UNIVERSITY**



Thank you

4.10 คณะกรรมการอำนวยการสำนักพิมพ์มหาวิทยาลัยมหิดล

(รองศาสตราจารย์ ดร.จรรยาโรจน์ โชติวิวัฒน์กุล เป็นผู้แทนฯ)

สรุป/มติ

4.11 คณะกรรมการดำเนินงานบริหารและพัฒนาระบบกายภาพและสิ่งแวดล้อมอย่างยั่งยืน

(ผู้ช่วยศาสตราจารย์ นพ.กรกฤษณ์ ชัยเจนกิจ เป็นผู้แทนฯ)

มีการประชุมคณะกรรมการดำเนินงานบริหารจัดการระบบกายภาพและสิ่งแวดล้อมอย่างยั่งยืน ครั้งที่ 1/2565 เมื่อวันที่ 12 มกราคม 2565 เวลา 13.30 น. ผ่านระบบ WebEx Meeting

สรุป/มติ

4.12 คณะกรรมการอุทธรณ์และร้องทุกข์ของนักศึกษา

(ผู้ช่วยศาสตราจารย์ ดร.พัชรินทร์ เสรี และ ผู้ช่วยศาสตราจารย์ ดร.อาชว์ฤทธิชัย น้อมเนียน เป็นผู้แทนฯ)

สรุป/มติ

4.13 คณะกรรมการอุทธรณ์วินัยนักศึกษา

(อาจารย์ ดร.ประทีป ว่องวีระยุทธ และ อาจารย์ ดร.พัชรพรรณ ศิริวัฒน์ เป็นผู้แทนฯ)

สรุป/มติ

4.14 คณะกรรมการพัฒนานโยบายด้านการศึกษา มหาวิทยาลัยมหิดล

(ประธานสภาคณาจารย์ เป็นผู้แทนฯ)

สรุป/มติ

4.15 คณะกรรมการพิจารณากลับกรองและให้ความเห็นทางกฎหมาย

(ประธานสภาคณาจารย์ เป็นผู้แทนฯ)

สรุป/มติ

4.16 คณะกรรมการพัฒนาวิทยาเขตกาญจนบุรี

การประชุมคณะกรรมการพัฒนาวิทยาเขตกาญจนบุรีครั้งที่ 1/2565 ในวันที่ 21 มกราคม 2565 เวลา 9.00-12.00 น. ณ ห้องประชุมสฤตกันภัย ชั้น 4 อาคารอำนวยการ มหาวิทยาลัยมหิดล วิทยาเขตกาญจนบุรี ประธานเป็นผู้เข้าร่วมการประชุม สรุปสาระสำคัญจะแจ้งในวันประชุม

สรุป/มติ

ระเบียบวาระที่ 5 เรื่องอื่น ๆ

5.1 กำหนดการประชุมสภาคณาจารย์ ครั้งต่อไป

กำหนดประชุมสภาคณาจารย์ สามัญ ครั้งที่ 3/2565 วันพฤหัสบดีที่ 3 มีนาคม 2565 เวลา 13.00 - 16.30 น. ณ ห้องประชุมศาสตราจารย์เกียรติคุณ นพ.นที รักษ์พลเมือง ชั้น 5 สำนักงานอธิการบดี ศาลายา และผ่านระบบ WebEx Meeting

สรุป/มติ
